КУРС – В ПАМЯТИ МОЕЙ

Альбом-антология
выпускников Волжского военного
строительно-технического училища
1978 года

Москва
2022

УДК 355/359
ББК 68
К 93

К 93 Курс – в памяти моей : альбом-антология выпускников Волжского военного строительно-технического училища 1978 года. – М., 2022. – 212 с.

ISBN 978-5-00170-546-8

УДК 355/359
ББК 68

Что скажут о тебе другие, коли ты сам
о себе ничего сказать не можешь?

Козьма Прутков

От авторов

Развитие атомной промышленности Союза Советских Социалистических Республик (СССР) шло по двум направлениям – атом был и солдатом, и тружеником. В военном атоме страна с 1945 года создавала «ядерный щит», а атомная энергия в мирных целях с 1954 года с запуском первой в мире Обнинской атомной электростанции (АЭС) использовалась в выработке промышленной электроэнергии.

Реализацию обоих направлений невозможно было осуществить без создания материальной базы - строительства основных и вспомогательных объектов атомной промышленности. Для выполнения этой задачи привлекались, в том числе, военные строители, руководимые офицерами – выпускниками Военного училища Атомного проекта: Томского военно-технического училища войск МВД СССР – Новосибирского военно-технического училища МВД СССР – Новосибирского военного строительно-технического училища – Волжского военного строительно-технического училища – Волжского высшего военного строительного командного училища (ТВТУ-НВТУ-НВСТУ-ВВСТУ-ВВВСКУ).

В этом альбоме – антологии сделана попытка рассказать о курсантах Волжского военного строительно-технического училища набора 1975 года, которые после окончания этого военно-учебного заведения в июле 1978 года были направлены для участия в реализации Атомного проекта СССР.

Почему альбом? Потому что это издание с фотоснимками и светокопиями документов отвечает определенной тематике: 3-х годичному обучению курсантов в Волжском военном строительно-техническом училище в период с 1975 года по 1978 год.

Почему антология? Потому что в этом альбоме, помимо фотоснимков и светокопий документов, собраны воспоминания, рассказы, стихотворения, рисунки, иные документы, представленные не одним автором и даже не несколькими соавторами, а всем Курсом.

Освящаемые в этом альбоме – антологии три курсантских года, совместно пережитых лишений и трудностей сроднили и сблизили наш Курс настолько, что даже после четырёх с лишним десятков лет мы ощущаем надежное плечо и опору своих однокурсников. Готовность откликнуться, прийти на помощь или просто посоветовать - это то, что мы вынесли и пронесли почти через все годы после окончания военного училища, и оно дорогого стоит…

С высоты возраста, с учетом состояния здоровья и семейно-бытовых проблем, пришло осознание того, что уровень успешности каждого выпускника нашего Курса определялся многими причинами и условиями, и, увы, не всегда зависел от него самого. Но каждый однокурсник, посвятивший себя служению Отечеству, безусловно внес свою лепту в дело реализации Атомного проекта СССР.

Именно этому посвящён этот альбом - антология.

Посвящается курсантам
Волжского военного строительно-технического училища выпуска 1978 года

Уважаемый читатель, дорогой друг!

Мы – авторы данного альбома - антологии посчитали уместным начать свое изложение с исторического пролога и хронологической последовательности периодов становления и развития Военного училища Атомного проекта СССР. При знакомстве с краткой историей этого военно-учебного заведения у читателя могут возникнуть вопросы: почему же такие метаморфозы происходили с ним; когда и каким образом принимались те или иные решения?

Чтобы найти ответы на эти и другие вопросы, достаточно взглянуть на послевоенную историю Центральных управленческих органов СССР, которые в пределах их компетенции осуществляли управление Атомным проектом СССР. Время было такое, да и внутриполитическая обстановка в стране предполагала определенные решения.

У современников, интересующихся историей своей страны, до сих пор имеют место быть неоднозначные толкования свершившихся фактов, что способно запутать даже специалистов, несмотря на наличие архивных документов. Для того, чтобы иметь объективное суждение, необходимо либо пережить конкретное событие, либо стоять у истока принятия решения.

В альбоме - антологии не интерпретируются правительственные и директивные решения, но любознательный читатель сможет найти ответы на интересующие его вопросы, обратившись к документам Военного училища Атомного проекта СССР, находящимся в Центральном архиве Министерства обороны РФ[1] или к материалам об истории атомной промышленности СССР, хранящимся в Центральном архиве Госкорпорации «Росатом»[2].

За всю свою историю Военное училище Атомного проекта СССР осуществило 29 выпусков общей численностью 7150 офицеров-лейтенантов и 8 выпусков общей численностью 1650 офицеров - младших лейтенантов.

В 1978 году Военное училище Атомного проекта СССР выпустило 152 человека. Эти выпускники в период своего обучения стремились твердо усвоить «науку побеждать» для того, чтобы надлежащим образом выполнять поставленные государством задачи, о чем и решили оставить память на страницах этого альбома - антологии.

Исторический пролог

В 2020 году Атомный проект – создание в СССР атомной промышленности, отметил свое 75-летие. В книге, посвященной этому событию, изданной при поддержке Государственной корпорации по атомной энергии «Росатом», отмечено: «…так распорядилась история, что первый ядерный взрыв прозвучал уже после победы нашей страны над фашистской Германией. В августе 1945 года США провели атомную бомбардировку Японии и показали свое новое сверхоружие, против которого мы в тот момент были бессильны. Остановить новую более страшную войну можно было, только восстановив стратегическое равновесие – нужен был ядерный паритет, поэтому разрушенная войной страна, бросила все силы на построение новой атомной промышленности»[3].

---

[1] ЦА МО РФ, г. Подольск Московской области; (https://archive.mil.ru/).

[2] ЧУ «Центратомархив», г. Мытищи Московской области; (https://www.atomarhiv.ru/).

[3] Атомная эра. Хроника и фотографии. М.: Кучково поле Музеон, 2020. – 528 с.

Глава 1

§ 1. Предыстория создания военного училища Атомного проекта СССР

28 сентября 1942 года подписано Постановление Государственного комитета обороны (ГКО СССР) с грифом «Совершенно секретно» № 2352сс «Об организации работ по урану», в котором Академии наук СССР предписывалось представить к 1 апреля 1943 года доклад о возможности создания урановой бомбы или уранового топлива. Создание в соответствии с Постановлением ГКО СССР Лаборатории № 2 Академии наук СССР (ныне — НИЦ «Курчатовский институт»), основной задачей которой явились работы по исследованию осуществимости использования атомной энергии путем расщепления ядра урана, произошло в 1943 году. Распоряжением по Академии наук СССР от 10.03.1943 № 122 начальником Лаборатории № 2 был назначен Игорь Васильевич Курчатов[4].

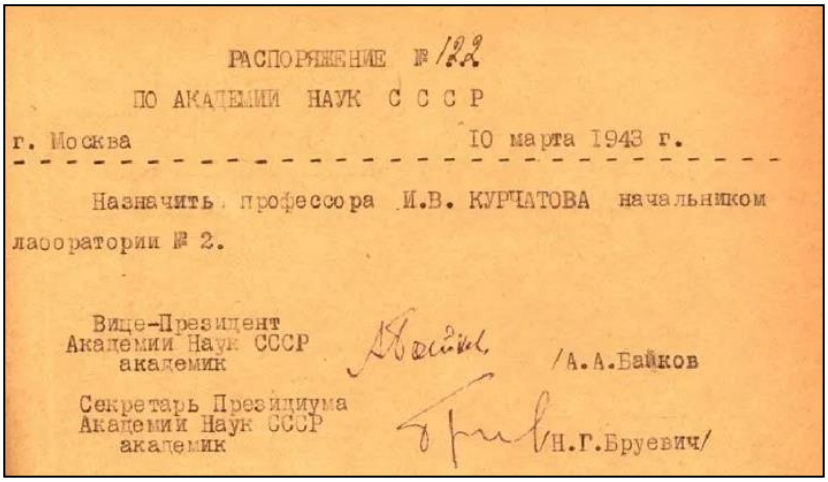

РАСПОРЯЖЕНИЕ № 122
ПО АКАДЕМИИ НАУК С С С Р
г. Москва 10 марта 1943 г.

Назначить профессора И.В. КУРЧАТОВА начальником лаборатории № 2.

Вице-Президент Академии Наук СССР академик /А.А.Байков

Секретарь Президиума Академии Наук СССР академик Н.Г.Бруевич/

Однако, все же работы в условиях военного времени и ориентации промышленности на нужды фронта развивались недостаточно интенсивно. Испытание атомной бомбы в США в июле 1945 года, а затем проведение атомной бомбардировки японских городов Хиросимы Нагасаки, придало им значительное ускорение.

Маршал Советского Союза Берия Лаврентий Павлович 1899 - 1953

Постановлением ГКО от 20.08.1945 № 9887сс/оп создается особый орган управления работами по урану - Специальный комитет при ГКО СССР, состоящий из высших государственных деятелей и ученых-физиков, курирующий все разработки ядерного оружия. Руководителем этого Спецкомитета назначен Берия Л.П.

При Спецкомитете при ГКО СССР образован исполнительный орган – Первое главное управления при СНК СССР (сокращенно - ПГУ, а условное наименование - войсковая часть 04201).

Благодаря огромным усилиям ученых и производственников в котле Ф-1 – первом физическом ядерном реакторе в СССР, который был спроектирован и построен в Лаборатории № 2, 25 декабря 1946 года впервые осуществлена самоподдерживающаяся цепная реакция деления урана.

Эти работы позволили двумя годами позже запустить первый промышленный реактор «А» по производству плутония - он заработал на Комбинате № 817 (ныне - ПО «Маяк» в городе Озерске Челябинской области).

29 августа 1949 года в 10 часов 05 минут на Семипалатинском полигоне успешно испытан первый советский ядерный заряд (РДС-1)[5] мощностью 22 килотонны.

---

[4] Здесь и далее фотографии и светокопии документов взяты из открытых источников.

[5] РДС-1 - ракетный двигатель С-1 (с применением тяжелого топлива). Терминология изделия применена на основании Постановления СМ СССР от 21.06.1946 № 1286-525 «О плане развертывания работ КБ-11 при Лаборатории № 2 АН СССР».

Первый ядерный взрыв в СССР. Семипалатинский полигон. Казахстан.

Таким образом, благодаря разработке и испытания РДС-1, был заложен краеугольный камень в создание «ядерного щита» нашей страны.

Генералиссимус Советского Союза Сталин (Джугашвили) Иосиф Виссарионович 1878 - 1953

«Если бы мы опоздали на один-полтора года с атомной бомбой, то, наверное, попробовали её на себе», - отметил Сталин И.В., принимая доклад об испытании РДС-1.

В 1949 году, еще до испытания РДС-1, политическим руководством страны принято решение о строительстве второй очереди засекреченных атомных предприятий, защищенных от возможных бомбежек противника лучше, чем те, которые уже функционировали. Наличие параллельной системы, включавшей реакторы, радиохимические заводы и центр для изготовления самих ядерных зарядов, существенно увеличивало безопасность страны.

С началом реализации военной части отечественного Атомного проекта в послевоенных условиях дефицита рабочих кадров, а также в целях обеспечения высокого уровня секретности, руководством страны принимается решение:

возложить на Министерство внутренних дел СССР (МВД СССР) строительство объектов военной части Атомного проекта СССР;

начать строительство этих объектов, используя ресурсы Главного управления лагерей промышленного строительства МВД СССР (ГУЛПС МВД СССР) силами заключённых, — в части ведения первых тяжёлых подготовительных работ на строительных площадках (ландшафтно-планировочные работы и бетонные работы нулевого цикла);

Генерал армии
Комаровский
Александр Николаевич
1906 - 1973

продолжить строительство объектов после нулевого цикла силами специальных частей МИД СССР - военно-строительными подразделениями Главпромстроя МВД СССР (руководитель главка с 1944 г. по 25.11.1951, и с 09.07.1952 по 24.03.1955 – генерал-майор инженерно-технической службы Комаровский А.Н.; с 21.11.1951 по 11.07.1952 – генерал-майор инженерно-технической службы Гвоздевский Ф.А.).

По состоянию на 1 сентября 1949 года[6] в состав ГУЛПС МВД СССР входили 25 исправительно-трудовых лагерей и строительств с численностью 82267 человек, из которых 10611 человек - составляли офицеры и вольнонаемный состав и 71656 – рабочие.

На ту же дату структура воинских формирований Главпромстроя МВД СССР включала 12 военно-строительных полков и 16 отдельных военно-строительных батальонов, а общая численность составляла 58414 человек, в том числе: офицерского состава - 4088, сержантского и рядового состава - 54326.

Для руководства производственными процессами, выполняемыми Главпромстроем МВД СССР на объектах военной части Атомного проекта СССР, в среде линейного уровня требовалось использование квалифицированных командиров, одновременно знающих строительное дело и способных обеспечить секретность производимых работ. Поэтому для реализации этих задач привлекались ресурсы из войск МВД СССР и военных округов Министерства Вооруженных Сил СССР (МВС СССР, с 1950 г. – Военное ведомство СССР, а с 1953 г. – Министерство обороны СССР). В течение 1945-1948 годов, по мере увеличения количества строительных объектов «ядерного щита», для замещения офицерских должностей в воинских формированиях Главпромстроя МВД СССР прибыло свыше 1000 офицеров.

Однако комплектование Главпромстроя МВД СССР офицерским составом не обеспечивало всей количественной потребности в офицерских кадрах и не удовлетворяло по уровню профессиональной подготовки. Кроме того, в 1946-1948 годах около 500 офицеров, преимущественно в старших воинских званиях, были уволены в запас.

По состоянию на 1 января 1950 г. укомплектованность офицерского состава Главпромстроя МВД СССР составляла 66%. Поэтому некоторые первичные офицерские должности (командиров взводов, техников и начальников различных административно-технических и вспомогательных служб) замещались сержантами и даже солдатами.

Вполне очевидно, назрела необходимость создания учебного заведения для подготовки офицеров по военно-строительной специальности для реализации военной части Атомного проекта СССР.

§ 2. Томский период в истории училища

Приказом Министра внутренних дел СССР генерал-полковника Круглова С.Н. от 01.08.1950 № 0522, в поселке Березки близ города Томска, на территории строящегося Комбината № 816 создано Томское военно-техническое училище войск МВД СССР (ТВТУ войск МВД СССР).

[6] Здесь и далее - численность и иные цифровые значения по личному составу приведены в соответствии с архивными и справочными данными Министерства среднего машиностроения СССР по истории развития атомной промышленности СССР и Министерства обороны СССР и РФ.

Въезд в поселок Березки Томской области.

ТВТУ войск МВД СССР должно было готовить военные командно-технические кадры исключительно для Главпромстроя МВД СССР. Срок обучения устанавливался в два года. Первоначальная численность курсантов определялась по 200 человек на каждом курсе обучения. Комплектование училища постоянным составом производилось офицерами учебных заведений МВД СССР и Внутренних войск.

26 февраля 1951 года начальником ТВТУ войск МВД СССР назначен гвардии полковник Кравченко Петр Михайлович.

Родился в 1914 году в городе Азове Ростовской области.

На военной службе с октября 1934 года. Окончил военно-инженерный институт МГБ СССР. В период Великой Отечественной войны - командир 1-го Отдельного стрелкового батальона 72-й Морской стрелковой бригады 14-й Армии Карельского фронта.

За проявленное мужество награждён орденом Великой Отечественной войны 2 степени, медалями: "За оборону Советского Заполярья" и "За победу над Германией в Великой Отечественной войне 1941-1945 гг.".

Приказом МВД СССР от 18.04.1951 № 00194 училище переведено на новые штаты со сроком обучения 3 года. При этом численность: офицеров составляло 126 человек, а курсантов – 600.

Согласно плану подготовки офицерских кадров, утвержденному приказом МВД СССР от 02.06.1951 № 00428, училищу предписывалось принять 200 курсантов на первый основной курс и готовить из них командиров взводов и военных техников-строителей. Этим

же приказом при ТВТУ войск МВД СССР одновременно создавались ускоренные курсы подготовки командиров взводов по шестимесячной программе обучения.

Первый набор курсантов на основной и ускоренный курсы произведен из числа рядового и сержантского состава из воинских частей Главпромстроя МВД СССР.

Барак-казарма ТВТУ войск МВД СССР.

С 1 октября 1951 года 211 человек на основном курсе и 149 человек на ускоренном курсе приступили к занятиям. Личный состав курсантских дивизионов размещался в бараках, занятия проводились в неприспособленных помещениях, не хватало учебников, наглядных пособий и технических средств обучения. Но, несмотря на большие трудности, первый учебный год начался организовано.

Правительственным решением территория Комбината № 816 и вокруг него, где начиналось производство высокообогащенного урана-235 и оружейного плутония-239, включая поселок Березки Томской области, была отнесена к засекреченной. Охрану Комбината № 816 осуществляли воинские части по охране особо важных объектов промышленности, подчиняющиеся Министерству государственной безопасности СССР (МГБ СССР).

Из-за особого уровня секретности Комбината № 816 у Томского военно-технического училища войск МВД СССР возникли неимоверные сложности как в организации учебно-образовательного процесса на закрытой и охраняемой территории, так и по доставке в поселок Березки необходимых для учебного процесса грузов и материалов.

И в этой же связи возникла также непреодолимая проблема в комплектовании ТВТУ войск МВД СССР переменным составом, так как на режимном объекте никаких исключений для военно-учебного заведения не допускалось. Более того, был установлен запрет на допуск на территорию охраняемого объекта гражданских лиц, в том числе направляемых военкоматами страны на учёбу в ТВТУ войск МВД СССР.

10 марта 1952 года произведен первый выпуск ускоренных курсов подготовки командиров взводов в количестве 148 офицеров – младших лейтенантов.

МИНИСТЕРСТВО ВНУТРЕННИХ ДЕЛ СОЮЗА ССР

ТОМСКОЕ ВОЕННО-ТЕХНИЧЕСКОЕ УЧИЛИЩЕ

СВИДЕТЕЛЬСТВО

Выдано ОМЕЛЬЧЕНКО Григорию Ивановичу

в том, что он в период с "1" октября 1951 г. по "1" августа 1952 г. обучался и "1" августа 1952 г. окончил по сокращенной программе

Томское военно-техническое училище МВД СССР, показав результаты по дисциплинам:

1. История ВКП(б), партийно-политическая работа и основы воинского воспитания — посредственно	7. Военная топография — зачет
2. Уставы Вооруженных сил СССР — посредст.	8. Огневая подготовка — хорошо
3. Производство строительных работ и их механизация — посредственно	9. Физическая подготовка — зачет
4. Экономика, организация и планирование строительства — хорошо	10. Черчение — посредственно
5. Техническое нормирование — хорошо	11. Строительные материалы — зачет
6. Тактическая подготовка и рода войск — хорошо	12. Техника безопасности и противопожарная техника — зачет
	13. Электротехника — посредственно
	14. Машиноведение — посредственно
	15. Тех. механика — зачет
	16. Геодезия — зачет
	17. Строевая подготовка — хорошо

Курс обучения закончил с общей оценкой посредственно

Приказом Министра Внутренних дел Союза ССР от "4" августа 1952 г. за № 911 товарищу ОМЕЛЬЧЕНКО Григорию Ивановичу присвоено воинское звание младший лейтенант

Начальник училища полковник — (КРАВЧЕНКО)

Начальник учебного отдела инженер-полковник — (КУБЕРСКИЙ)

№ 166

"4" августа 1952 г.

КЭ04059 Томск, типогр. № 1 Полиграфиздата 3900-52 Тир. 250

Приказом МВД СССР от 05.06.1952 № 0750 объявлено о расформировании ТВТУ войск МВД СССР и в этой связи в августе 1952 года был произведен досрочный выпуск основного курса в количестве 207 офицеров. Выпускникам досрочного выпуска были присвоено воинское звание «Младший лейтенант».

Однако, в связи с ростом численности военных строителей, увеличивался некомплект офицерских кадров воинских частей Главпромстроя МВД СССР. Особенно тяжелое положение складывалось при комплектовании должностей заместителей командиров рот и командиров взводов. Для использования на этих должностях из народного хозяйства в 1951 году было призвано около 600 офицеров запаса. Кроме того, на эти должности поступали офицеры-выпускники военных училищ МВД СССР и окончившие курсы усовершенствования офицерского состава в системе МВД СССР, а в последующем – из пехотных и других военных училищ МО СССР.

Численность офицеров Главпромстроя МВД СССР по состоянию на 1 января 1952 г. составила 3038 человек.

В целях разрешения возникшей проблемы были приняты следующие решения:

приостановить расформирование ТВТУ войск МВД СССР (приказ МВД СССР от 14.08.1952 № 0964);

передислоцировать ТВТУ войск МВД СССР в город Новосибирск с размещением на территории бывшего ИТЛ «Строительство 600»;

начать вывод училища из Томской области в город Новосибирск в сентябре 1952 года.

Для безусловного выполнения задач Атомного проекта СССР и в целях оперативного замещения должностей офицерского состава Главпромстроя МВД СССР:

в 1953 году прибыло около 1800 человек из Уральского, Московского, Ленинградского и Дальневосточного военных округов, военных училищ МВД и МО СССР;

в 1954 году прибыло 4700 человек, в том числе: из военных округов – 3000, из военных училищ – 1200, после окончания курсов усовершенствования офицерского состава – 500 чел.

Таким образом, численность офицерского состава Главпромстроя МВД СССР по состоянию на 01.01.1953 составила 4929 чел., а по состоянию на 01.01.1954 – 9247 чел., что составило 85% к требуемой.

§ 3. Новосибирский период в истории училища

Передислоцированное в город Новосибирск военно-техническое училище в соответствии с приказом МВД СССР от 30.10.1952 № 0088с стало именоваться Новосибирским военно-техническим училищем МВД СССР (НВТУ МВД СССР) без снятия режима секретности. Начальником НВТУ МВД СССР назначен гвардии полковник Кравченко Петр Михайлович.

НВТУ МВД СССР предназначалось для подготовки специалистов одного профиля — командиров взводов для военно-строительных частей Главпромстроя МВД СССР. Численность обучающихся определялась по 200 курсантов на каждом курсе, а набор мог осуществляться поровну: из числа военнослужащих и гражданской молодежи. Срок обучения курсантов устанавливался в два года.

Здание учебного корпуса
НВТУ МВД СССР
в городе Новосибирске.

В 1952 году на первый курс зачислено 204 курсанта. Учебный процесс на новом месте начался в октябре 1952 года.

16 января 1953 г. Решением Президиумом Верховного Совета СССР Новосибирскому военно-техническому училищу МВД СССР было вручено Красное Знамя (которое с 1975 года стало именоваться Боевым знаменем училища).

Постановлением СМ СССР от 02.04.1953 № 1099-451сс офицеры училища были исключены из списков личного состава войск МВД СССР и приказом МО СССР от 17.07.1953 № 03821 зачислены в офицерские кадры Министерства обороны СССР (МО СССР).

Приказом начальника Главпромстроя от 23.04.1953 № 064 НВТУ МВД СССР было переподчинено напрямую Главпромстрою МВД СССР и получило наименование Новосибирское военно-техническое училище Главпромстроя.

26 июня 1953 года Указом Президиума Верховного Совета СССР принято следующее решение: реализацию всех ядерных задач передать от МВД СССР вновь образованному Министерству среднего машиностроения СССР (далее - Минсредмаш или МСМ СССР) - центральному органу государственного управления СССР, осуществлявшему функции по управлению атомной отраслью промышленности и обеспечивавшему разработку и производство ядерных боезарядов и боеприпасов.

Согласно приказу МВД СССР от 30.01.1954 № 0043 НВТУ Главпромстроя получило новое наименование - 64 Новосибирское военно-техническое училище МВД СССР, так как в силу режима секретности Генеральным штабом МО СССР оно было зашифровано под № 64 и по реестру военно-учебных заведений в военкоматах страны значилось как «Военное училище № 64» (с 1970-х годов – Военный вуз № 64), а также получило условное наименование – войсковая часть 62899.

С 10 марта 1954 года приказам МО СССР от 04.08.1954 № 03778 офицеры училища были исключены из списков офицерских кадров МО СССР и приказом МВД СССР от 21.10.1954 № 0582 вновь зачислены в списки личного состава МВД СССР.

31 августа 1954 года произведен первый выпуск офицеров из 64 НВТУ МВД СССР набора 1952 года. Всем выпускникам было присвоено звание «Лейтенант».

Приказом МВД СССР от 24.03.1955 № 00135 Главпромстрой МВД СССР переподчинен Министерству среднего машиностроения СССР и в этой взаимосвязи ведомственное военно-техническое училище также было переподчинено Минсредмашу без снятия режима секретности.

Министерству среднего машиностроения СССР были переданы функции Первого главного управления при Совете Министров СССР и шифр – войсковая часть 04201, а Министр среднего машиностроения СССР стал именоваться Начальником войсковой части 04201.

При этом офицерский состав военно-строительных частей Главпромстроя МВД СССР и 64 НВТУ МВД СССР зачислялся в кадры МО СССР с содержанием вне норм численности Советской Армии и прикомандированием к войсковой части 04201 (далее – в/ч 04201).

1 сентября 1955 года 64 НВТУ в/ч 04201 перешло на трёхлетний срок обучения с заполнением по 200 человек на каждом курсе обучения. Увеличение срока обучения с двух до трех лет способствовало значительному повышению качества подготовки курсантов. В это военное училище стали принимать молодежь только со средним и средним специальным образованием.

Постановлением Совета Министров СССР от 04.01.1956 № 5-3сс 64 НВТУ в/ч 04201 было отнесено к числу средних специальных учебных заведений с повышенным уровнем секретности. По окончании училища, наряду с присвоением офицерского звания «Лейтенант» и квалификации «Техника-строителя», выпускникам вручался диплом общесоюзного образца о военном средне-специальном образовании, тогда как в то время всем выпускникам военно-учебных заведений МО СССР и МВД СССР выдавались только ведомственные дипломы и свидетельства об образовании.

В октябре 1956 года, после увольнения в запас гвардии полковника Кравченко П.М., на должность начальника 64 НВТУ в/ч 04201 назначен подполковник Шитов Владимир Тихонович, работавший до этого начальником учебного отдела этого училища.

Родился 1 июля 1916 года в городе Ростове-на-Дону.

На военной службе с 1935 года. В 1941 - 1942 годах командовал подрывной ротой 4-го инженерно-противохимического полка МПВО НКВД СССР.

За проявленное мужество награждён двумя орденами Красной Звезды, медалями: "За отвагу», «За боевые заслуги» и "За победу над Германией в Великой Отечественной войне 1941-1945 гг.".

По состоянию на 18 января 1956 года военно-строительные части (ВСЧ) Минсредмаша состояли из: одной инженерно-технической бригады, трех военно-строительных бригад, 45-ти военно-строительных полков и 73-х отдельных военно-строительных батальонов, общей численностью 234787 военнослужащих.

За период 1952-1956 годов ТВТУ/НВТУ стало основным поставщиком военных техников строительного производства и командиров подразделений ВСЧ для Комбината № 816 (ныне - ПО «Химстрой» в городе Северске Томской области). Оно подготовило 896 офицеров, в том числе:

командиров взводов с 6-ти месячной подготовкой	– 148 чел.
с ускоренной подготовкой (срок обучения 1 год)	– 201 чел.
старших десятников (курсы младших офицеров)	– 220 чел.
с 2-х годичным сроком обучения	– 322 чел.
экстерном	– 5 чел.

В связи с реорганизацией военно-строительных полков в военно-строительные отряды и уменьшением потребности в офицерских кадрах на строительных объектах военной части Атомного проекта СССР прием курсантов в 64 НВТУ в/ч 04201 прекращен и согласно приказу МСМ СССР от 20.01.1960 № 017с училище в очередной раз расформировано. Прием курсантов в училище был прекращен. Курс набора курсантов 1959 года – расформирован, а 24 сентября 1960 г. произведен выпуск набора 1957 года в количестве 103 человека. Всем им присвоено звание «Лейтенант» и квалификация «Техник-строитель» с вручением дипломов общесоюзного образца. В 1961 году был осуществлён последний девятый выпуск лейтенантов 64 НВТУ в/ч 04201.

Однако, к середине 1960-х годов, в связи со значительным расширением круга задач, возлагаемых на военно-строительные части МСМ СССР в реализации гражданской части Атомного проекта СССР: строительство жилой среды, соцкультбыта, инфраструктуры и иных вспомогательных и обеспечивающих объектов для военной части Атомного проекта СССР, возникла острая необходимость в переподготовке офицерских кадров для ВСЧ Минсредмаша, а также в комплектовании офицерских должностей ротного звена: командиров взводов и заместителей командиров рот.

Для решения этой задачи в соответствии с приказом МСМ СССР от 10.01.1962 № 010с на базе расформированного 64 НВТУ в/ч 04201 были организованы Новосибирские курсы усовершенствования офицерского состава (НКУОС).

На основании директивы Генштаба ВС СССР от 05.02.1964 № 173/2/233318, разрешившей Министерству среднего машиностроения СССР организовать курсы по подготовке младших офицеров на базе НКУОС, сформированы Новосибирские курсы по подготовки младших офицеров со сроком обучения 9 месяцев. Данное решение позволило в три раза увеличить количество подготавливаемых для военно-строительных частей Минсредмаша офицеров - младших лейтенантов. Но и эта численность не удовлетворяла потребности МСМ СССР в офицерских кадрах.

Согласно приказу МСМ от 05.07.1967 № 0186с военно-учебное заведение с 1 сентября 1967 года возобновило свою деятельность как Новосибирское военное строительно-техническое училище (НВСТУ). Этим же приказом Военная инспекция МСМ СССР была переименована в Управление военно-строительных отрядов МСМ СССР, а в последующем - в Центральное управление военно-строительных частей МСМ СССР (сокращенное - ЦУ ВСЧ в/ч 04201, также войсковая часть 25525). Прежние наименования «64 НВТУ в/ч 04201» и «в/ч 62899» были упразднены приказом МСМ от 10.07.1967 № 0194с.

С 1968 года НВСТУ стало осуществлять подготовку офицеров с трехгодичным сроком обучения, одновременно продолжая вести подготовку младших офицеров по 9-месячной программе обучения.

В июле 1967 года начальником НВСТУ назначен полковник Осокин Валентин Михайлович.

Родился в 1919 году в д. Борисята Кировской области. Начинал свою трудовую биографию учителем начальных классов в сельской школе. С 1940 года в РККА. После окончания в 1942 году курсов младших политруков при военно-политическом училище НКВД служил сначала в Новопетергофском пограничном военно-политическом училище войск НКВД имени К.Е.Ворошилова, а затем - в Орджоникидзевском пограничном военном училище войск НКВД имени С.М.Кирова.

В 1952 году окончил с отличием Военно-политическую академию имени В.И.Ленина, после которой с 1953 года стал служить в НВТУ МВД СССР на должностях старшего преподавателя, а затем - заместителя начальника 64 НВТУ в/ч 04201 по политической части. С 1967 по 1973 – начальник НВСТУ, а после его передислокации в г. Дубну Московской области, - начальник ВВСТУ.

Награжден орденами Красной Звезды и «Знак Почета», медалью: «За боевые заслуги» и 13 ведомственными медалями Союза ССР.

Несмотря на предпринимаемые Минсредмашем меры по укомплектованию военно-строительных частей офицерским составом, нарастала проблема их плановой ротации, поскольку число офицеров, достигших предельных возрастов состояния на действительной военной службе, к концу 1971 года составило 31%.

Особенно неблагополучно сложилась ситуация в управленческом звене ВСЧ: из числа старших офицеров, занимающих должности заместителей командиров военно-строительных полков и отрядов - 55% имели предельный возраст состояния на действительной военной службе и по Закону СССР от 12.10.1967 «О всеобщей воинской обязанности» подлежали увольнению с военной службы.

С утверждением Начальником в/ч 04201 новой организационной структуры военно-строительных частей Минсредмаша, согласно которой с 1972 года военно-

строительные роты переведены на штаты численностью по 120 человек в каждой, укомплектованность ВСЧ МСМ СССР офицерским составом, даже с учетом офицеров, подлежащих увольнению с военной службы по возрасту, снизилась до 87%.

В связи с расширением круга задач, возлагаемых на военно-строительные части, проведением организационно-штатных мероприятий и планируемой ротацией командного звена, Министром среднего машиностроения СССР 10.12.1971 был утвержден план, согласно которому предусматривалось к концу 1975 года довести укомплектованность офицерским составом ВСЧ Минсредмаша до 95%. Для выполнения этой задачи нужно было направлять в военно-строительные части по 500 офицеров ежегодно.

На тот период времени Новосибирское военное строительно-техническое училище не могло обеспечить такую потребность в офицерских кадрах для Атомной отрасли промышленности, так как имеющаяся его учебно-материальная база физически не позволяла увеличить численность обучающихся.

Для безусловного выполнения названного плана, улучшения условий деятельности военно-учебного заведения и с целью оперативного руководства за ходом учебно-воспитательного процесса со стороны центрального органа военного управления (ЦУ ВСЧ в/ч 04201), директивой Генерального штаба ВС СССР от 13.05.1972 № 314/8078 и приказом МСМ СССР от 31.07.1972 № 0208с Новосибирское военное строительно-техническое училище передислоцировано в город Дубну Московской области и с 15 июля 1973 года стало именоваться Волжским военным строительно-техническим училищем (ВВСТУ). Этим же приказом был определен план приема курсантов в ВВСТУ: в 1972 г. – 220 чел., в 1973 и в 1974 годах - по 350 чел., а начиная с 1975 года – по 400 человек.

За период с 1971 по 1975 годы НВСТУ/ВВСТУ подготовило из «сибирского набора» 906 офицеров, в том числе по годам выпуска: 1971 – 141 чел., 1972 – 143 чел., 1973 – 175 чел., 1974 – 204 чел., 1975 – 240 чел.

§ 4. Дубненский период в истории училища

Передислокация военно-учебного заведения в Московскую область, привлечение преподавательского состава, в том числе из научно-учебных заведений города Дубны, расширение учебно-материальной базы, создание нормальных жилищно-бытовых условий для личного состава, а также проведение иных мероприятий в соответствии с учебным планом, – все это способствовало улучшению подготовки офицерских кадров для военно-строительных частей Министерства среднего машиностроения СССР.

Прощание
полковника Осокина В.М.
с Боевым знаменем училища.

27 января 1977 года, в связи с увольнением в запас ВС СССР полковника Осокина В.М., начальником Волжского военного строительно-технического училища назначен полковник Царалунга Анатолий Михайлович.

Родился 25 января 1929 года в селе Воеводском Николаевской области. Окончив в 1945 году 7 классов школы, переехал в Западную Украину, где в 1949 году завершил обучение в Самборском статистическом техникуме. Затем направлен на учебу в Одесское военное артиллерийское училище, которое окончил в 1952 году и откомандирован для прохождения дальнейшей службы в Ракетные войска. В 1964 году окончил Военную артиллерийскую академию. Проходил военную службу в Калининградской области и в Латвии.

В 1973 году переведен в военно-строительные части Минсредмаша и направлен начальником штаба в военно-строительный полк (в/ч 40244), дислоцировавшийся в городе Шевченко (ныне г. Актау, Казахстан). Через 2 года назначен командиром этого военно-строительного полка. Награжден орденом "За службу Родине в Вооруженных Силах СССР" III степени и 12 ведомственными медалями Союза ССР.

В 1973 – 1980 годах значительно расширена учебно-материальная база ВВСТУ, созданы все необходимые условия для приобретения будущими офицерами глубоких и прочных военных и технических знаний. Личный состав размещался в благоустроенных казармах, занятия организованы в хорошо оборудованных классах и специализированных кабинетах с новейшими техническими средствами обучения. К услугам обучающихся представлялся современный клуб, спортивный зал, столовая, спортплощадки. Усилиями командования в училище был сформирован эффективный и работоспособный офицерско-преподавательский коллектив.

В целях дальнейшего улучшения подготовки офицеров для военно-строительных частей Атомной отрасли СССР в середине 1982 года Министром среднего машиностроения СССР - легендарным «Атомным Министром» Славским Е.П. принято решение о переводе Волжского военного строительно-технического училища на программу высшего военно-учебного заведения.

Славский Ефим Павлович - один из основателей и руководителей Атомной отрасли промышленности СССР.

Родился 26 октября 1898 года в селе Макеевка (ныне город Макеевка) Донецкой области Украины.

В 1918—1928 гг. - участник Гражданской войны, служба в Красной Армии.

1928—1933 гг. – учащийся Московского института цветных металлов и золота.

1933—1940 гг. - инженер, нач. цеха, главный инженер, директором завода «Электроцинк» в Орджоникидзе.

1940—1946 гг. - директор Днепропетровского (Уральского) алюминиевого завода.

1945—1946 гг. - заместитель Народного комиссара цветной металлургии СССР.

1946—1953 гг. - заместитель начальника ПГУ при Совете Министров СССР. Одновременно в 1947—1949 годах - директор комбината № 817 (ныне ПО «Маяк»).

1953—1956 гг. – 1-й заместитель Министра среднего машиностроения СССР.

1956—1987 гг. - Министр среднего машиностроения СССР.

Трижды Герой Социалистического Труда, лауреат Сталинской (1949, 1951), Ленинской (1980) и Государственной (1984) премий СССР. Награжден 10 орденами Ленина, орденом Октябрьской Революции, орденом Отечественной войны 1 степен, орденом Трудового Красного Знамени, а также 30 медалями СССР и зарубежных стран.

Установлены памятники в городах: Усть-Каменогорске (Казахстан), Макеевке (Украина), Москве.

В его честь названы улицы в 11 городах России, Украины и Казахстана.

На основании Постановления Совета Министров СССР от 05.07.1982 N 629/166 и приказа Министра обороны СССР от 05.08.1982 N 0173 Волжское военное строительно-техническое училище преобразовано в Волжское высшее военное строительное командное училище Министерства среднего машиностроения СССР со сроком обучения в нем 4 года. По окончания обучения выпускникам присваивалось воинское звание «Лейтенант» и квалификация «Инженер по строительству и эксплуатации зданий и сооружений» и выдавался диплом общесоюзного образца о высшем профессиональном образовании по специальности: «Военная, командно-тактическая, строительство и эксплуатация зданий и сооружений».

23 февраля 1983 года начальником ВВСКУ назначен полковник Танетов Геннадий Валентинович. 5 ноября 1985 года ему присвоено воинское звание «Генерал-майор».

Родился 29 сентября 1933 года в Москве.

В 1952 году после средней школы поступил в ВВИТКУ ВМФ и окончил его в декабре 1957 года.

С 1958 по 1967 год служил в Минсредмаше на строительстве спецобъекта в Забайкалье прорабом, старшим прорабом, главным инженером участка, начальником участка, начальником ПТО и главным инженером строительства.

В августе 1967 года переведен в Центральное управление военно-строительных частей в/ч 04201, где проходил военную службу сначала в должности старшего офицера, а затем - заместителя начальника ЦУ ВСЧ в/ч 04201 по кадрам.

Награжден орденами Красной Звезды и "За службу Родине в Вооруженных Силах СССР" III степени и 9 ведомственными медалями Союза ССР. Участник ликвидации последствий аварии на Чернобыльской АЭС.

За период с 1987 по 1993 год ВВВСКУ произвело выпуск 1518 офицеров с высшим военно-специальным образованием для ВСЧ Атомной отрасли промышленности и других различных министерств и ведомств СССР и РФ, где предусматривалась военная или приравненная к ней служба.

В конце 1989 года Министерство среднего машиностроения преобразовано в Министерство атомной энергетики и промышленности (МАЭП СССР). В связи с прекращением существования Союза ССР преемником МАЭП СССР стал Минатом России (ныне Государственная корпорация по атомной энергии «Росатом»).

17 июня 1992 года распоряжением Правительства РФ № 1087-р Волжское высшее военное строительное командное училище Минатома России передано в ведение Министерства обороны Российской Федерации.

Для осуществления процедуры технической передачи военного училища из Минатома России в МО РФ обязанности начальника ВВВСКУ с декабря 1992 года по март 1993 года исполнял полковник Козлов Виктор Петрович.

Родился 22 июля 1948 года в городе Орша Витебской области.

После окончания в 1972 году Белорусского технологического института имени С.М.Кирова был призван на военную службу в ВС СССР. С 1974 года – кадровый офицер. Окончил Военно-политическую академию имени В.И.Ленина. Проходил военную службу в ВСЧ Минсредмаша на должностях от заместителя командира военно-строительной роты по политической части до заместителя начальника управления военно-строительных частей по политической части, а затем – заместителя начальника ВВВСКУ по политической части. Награжден шестью ведомственными медалями Союза ССР.

В соответствие с приказом МО РФ от 10.07.1992 № 60 были проведены мероприятия по расформированию Волжского ВВСКУ. Согласно указанному приказу 236 курсантов 4 курса доучены по рабочим планам и программам и выпущены 27 марта 1993 года.

Остальные курсанты 2 и 3 курсов[7]:

а) продолжили обучение в военно-учебных заведениях:

	2 курс	3 курс
Санкт-Петербургское ВВИСКУ	25 чел.	7 чел.
Пушкинское ВВИСУ	55 чел.	4 чел.
Камышинское ВВСКУ	23 чел.	45 чел.
Тольяттинское ВВСКУ	7 чел.	6 чел.
Нижегородское ВВСКУ	2 чел.	6 чел.
Московское ВКУДИВ	33 чел.	10 чел.
Воронежское ВВОИУ	9 чел.	2 чел.
Рязанское ВВАИУ	3 чел.	-
Московское пограничное училище	1 чел.	-
Новосибирское ВВУ МВД	11 чел.	-
Пермское ВВУ тыла МВД	5 чел.	-
Одесское ВВОУ	4 чел.	-
Каменец-Подольское ВВИКУ	1 чел.	-
Минское ВВПОУ	-	1 чел.
Донецкое ВВИУ	-	1 чел.
Военно-инженерная академия	-	2 чел.
б) уволены в запас:	12 чел.	106 чел.
в) откомандированы в войска:	33 чел.	-
г) уволены по болезни:	2 чел.	-

[7] Центральный Архив Министерства обороны РФ (ЦА МО РФ). Фонд 61729. Опись А-85365. Дело № 12. Коробка 1,2.

Постоянный состав военно-учебного заведения:

45 офицеров и 2 прапорщика до 1 июля 1993 года оставлены в штатах училища для обеспечения завершения учебного процесса и процедуры расформирования;

48 офицеров и 16 прапорщиков приказом МО РФ от 30.09.1992 № 0832 зачислены в распоряжение Командующего войсками Московского военного округа;

59 офицеров и 17 прапорщиков уволены с действительной военной службы;

14 офицеров, 9 прапорщиков и 45 военнослужащих сверхсрочной службы откомандированы в другие воинские части.

Рабочие и служащие уволены в соответствии с действующим законодательством Российской Федерации о труде.

С последним 29-м выпуском Военное училище Атомного проекта прекратило свое существование.

§ 5. Послесловие к истории училища

Почему же Новосибирское ВСТУ было переименовано в Волжское ВСТУ, а не в Дубненское? На тот период времени согласно Постановлению Совета Министров СССР от 29.11.1966 № 914 в практике наименования и переименования государственных объектов союзного подчинения действовал порядок, согласно которому названия присваивались с учетом географических, исторических, национальных и других местных условий и требований топонимики. И если следовать этому правилу, то Новосибирское ВСТУ должно было быть переименовано в Дубненское ВСТУ.

Однако этого не произошло. К сожалению, подтверждающие документы или иная переписка по указанному решению в архивных документах военного училища и Министерства среднего машиностроения СССР по истории развития атомной промышленности СССР отсутствуют. Можно лишь с большей долей вероятности предположить, что при окончательном принятии решения учитывались именно «другие местные условия»…

Еще в 1946 году президент АН СССР академик Вавилов С.И. направил Сталину И.В. предложения по использованию ядерной энергии в технике, химии, медицине и биологии. Этот подробный тематический план был результатом коллективной работы многих членов Академии наук. В ответ на это обращение Совет Министров СССР принял Постановление от 16.12.1946 № 2697-1113сс, которое за две недели до того, как Курчатов И.В. запустил свой первый реактор, определило судьбу мирного атома.

«Пусть будет атом рабочим, а не солдатом» - фраза, сказанная одним из руководителей Атомного проекта СССР Курчатовым И.В., через десять лет стала крылатой и обрела реальные очертания в виде организации в рабочем поселке Дубно Объединенного института ядерных исследований и в строительстве двух крупнейших в мире ускорителей заряженных частиц: синхроциклотрона и синхрофазотрона.

В связи с реализацией мирового научного проекта, рабочий поселок Дубно, составивший основу нового поселения физиков-ядерщиков, приобрел не только статус подмосковного города Дубны, но и со временем обрел символ мирного атома. И это его позиционирование никоим образом не сочеталось с прилагательным – военное…

Второе условие было обосновано соблюдением режима закрытости в силу предстоящих задач, возлагаемых на офицеров – выпускников Военного училища Атомного проекта СССР.

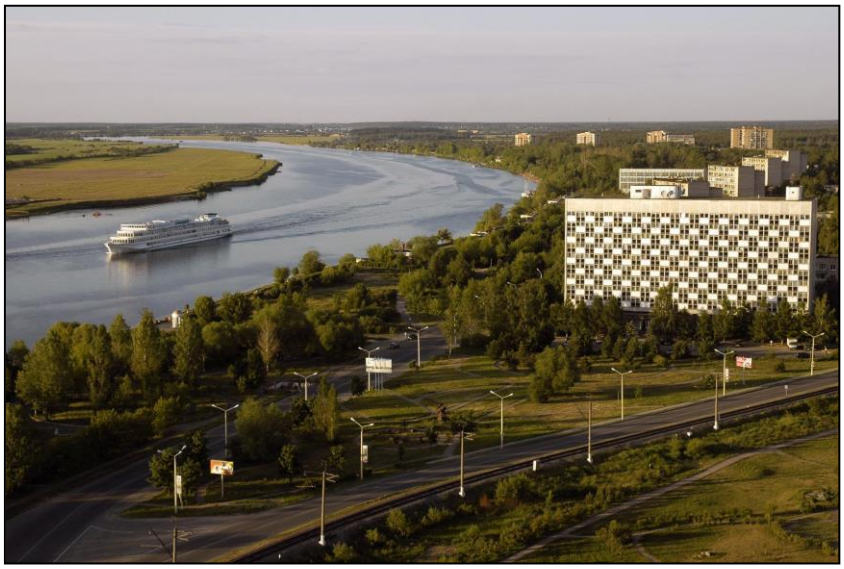

Таким образом, военно-учебное заведение, дислоцирующееся в городе Дубне на севере Московской области, с учетом «местных условий» и требований топонимики было наименовано «Волжским» – ведь в черте города Дубны протекает река Волга.

27 сентября 1994 года на базе расформированного военного училища образован «Международный университет природы, общества и человека «Дубна».

В августе 2015 года в Университете воссоздана комната истории Военного училища Атомного проекта СССР.

11 мая 2019 года на территории Университета открыт памятник "КУРСАНТАМ ВОЕННОГО УЧИЛИЩА АТОМНОГО ПРОЕКТА СССР".

Федеральным агентством связи (Россвязью) Министерства цифрового развития, связи и массовых коммуникаций Российской Федерации в городе Дубне Московской области 8 августа 2020 года организовано почтовое гашение специальным штемпелем универсальной марки в ознаменование 70-летия Волжского высшего военного строительного командного училища, даже несмотря на то, что оно расформировано в 1993 году.

Тираж почтового конверта с изображением памятника курсантам Военного училища Атомного проекта СССР составил 7500 экземпляров.

Военное училище Атомного проекта - в славной истории Вооруженных Сил нашей Родины.

Глава 2

§ 1. Поступление в ВВСТУ

Порядок поступления в военно-учебные заведения СССР регулировался Правилами приема, утвержденными приказом Министра обороны СССР. Независимо от ведомственной принадлежности Военного училища Атомного проекта к Министерству среднего машиностроения СССР условия приема в Волжское военное строительно-техническое училище полностью соответствовали указанным Правилам без каких-либо изменений.

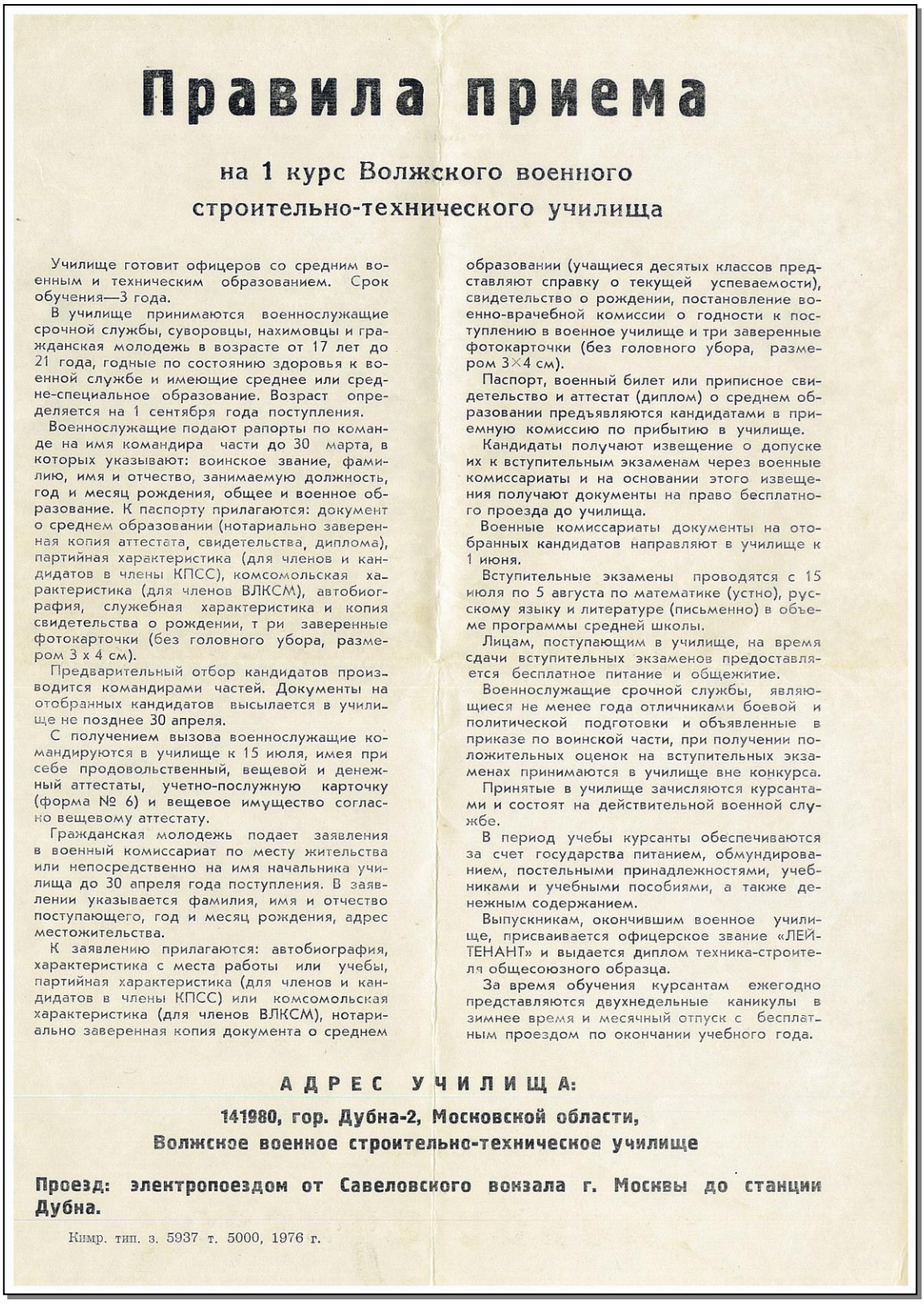

Правила приема

на 1 курс Волжского военного строительно-технического училища

Училище готовит офицеров со средним военным и техническим образованием. Срок обучения—3 года.

В училище принимаются военнослужащие срочной службы, суворовцы, нахимовцы и гражданская молодежь в возрасте от 17 лет до 21 года, годные по состоянию здоровья к военной службе и имеющие среднее или средне-специальное образование. Возраст определяется на 1 сентября года поступления.

Военнослужащие подают рапорты по команде на имя командира части до 30 марта, в которых указывают: воинское звание, фамилию, имя и отчество, занимаемую должность, год и месяц рождения, общее и военное образование. К паспорту прилагаются: документ о среднем образовании (нотариально заверенная копия аттестата, свидетельства, диплома), партийная характеристика (для членов и кандидатов в члены КПСС), комсомольская характеристика (для членов ВЛКСМ), автобиография, служебная характеристика и копия свидетельства о рождении, т ри заверенные фотокарточки (без головного убора, размером 3 х 4 см).

Предварительный отбор кандидатов производится командирами частей. Документы на отобранных кандидатов высылается в училище не позднее 30 апреля.

С получением вызова военнослужащие командируются в училище к 15 июля, имея при себе продовольственный, вещевой и денежный аттестаты, учетно-послужную карточку (форма № 6) и вещевое имущество согласно вещевому аттестату.

Гражданская молодежь подает заявления в военный комиссариат по месту жительства или непосредственно на имя начальника училища до 30 апреля года поступления. В заявлении указывается фамилия, имя и отчество поступающего, год и месяц рождения, адрес местожительства.

К заявлению прилагаются: автобиография, характеристика с места работы или учебы, партийная характеристика (для членов и кандидатов в члены КПСС) или комсомольская характеристика (для членов ВЛКСМ), нотариально заверенная копия документа о среднем образовании (учащиеся десятых классов представляют справку о текущей успеваемости), свидетельство о рождении, постановление военно-врачебной комиссии о годности к поступлению в военное училище и три заверенные фотокарточки (без головного убора, размером 3×4 см).

Паспорт, военный билет или приписное свидетельство и аттестат (диплом) о среднем образовании предъявляются кандидатами в приемную комиссию по прибытию в училище.

Кандидаты получают извещение о допуске их к вступительным экзаменам через военные комиссариаты и на основании этого извещения получают документы на право бесплатного проезда до училища.

Военные комиссариаты документы на отобранных кандидатов направляют в училище к 1 июня.

Вступительные экзамены проводятся с 15 июля по 5 августа по математике (устно), русскому языку и литературе (письменно) в объеме программы средней школы.

Лицам, поступающим в училище, на время сдачи вступительных экзаменов предоставляется бесплатное питание и общежитие.

Военнослужащие срочной службы, являющиеся не менее года отличниками боевой и политической подготовки и объявленные в приказе по воинской части, при получении положительных оценок на вступительных экзаменах принимаются в училище вне конкурса.

Принятые в училище зачисляются курсантами и состоят на действительной военной службе.

В период учебы курсанты обеспечиваются за счет государства питанием, обмундированием, постельными принадлежностями, учебниками и учебными пособиями, а также денежным содержанием.

Выпускникам, окончившим военное училище, присваивается офицерское звание «ЛЕЙТЕНАНТ» и выдается диплом техника-строителя общесоюзного образца.

За время обучения курсантам ежегодно представляются двухнедельные каникулы в зимнее время и месячный отпуск с бесплатным проездом по окончании учебного года.

АДРЕС УЧИЛИЩА:

141980, гор. Дубна-2, Московской области,
Волжское военное строительно-техническое училище

Проезд: электропоездом от Савеловского вокзала г. Москвы до станции Дубна.

Кимр. тип. з. 5937 т. 5000, 1976 г.

Отбор кандидатов для поступления в ВВСТУ из числа гражданской молодежи осуществлялся военными комиссариатами, а военнослужащих срочной службы - воинскими частями. Лица из числа гражданской молодежи, желающие поступить в ВВСТУ, подавали заявление в районный (городской) военный комиссариат по месту жительства до 1 мая года поступления, а военнослужащие срочной службы - рапорты по команде на имя командира воинской части до 1 апреля года поступления.

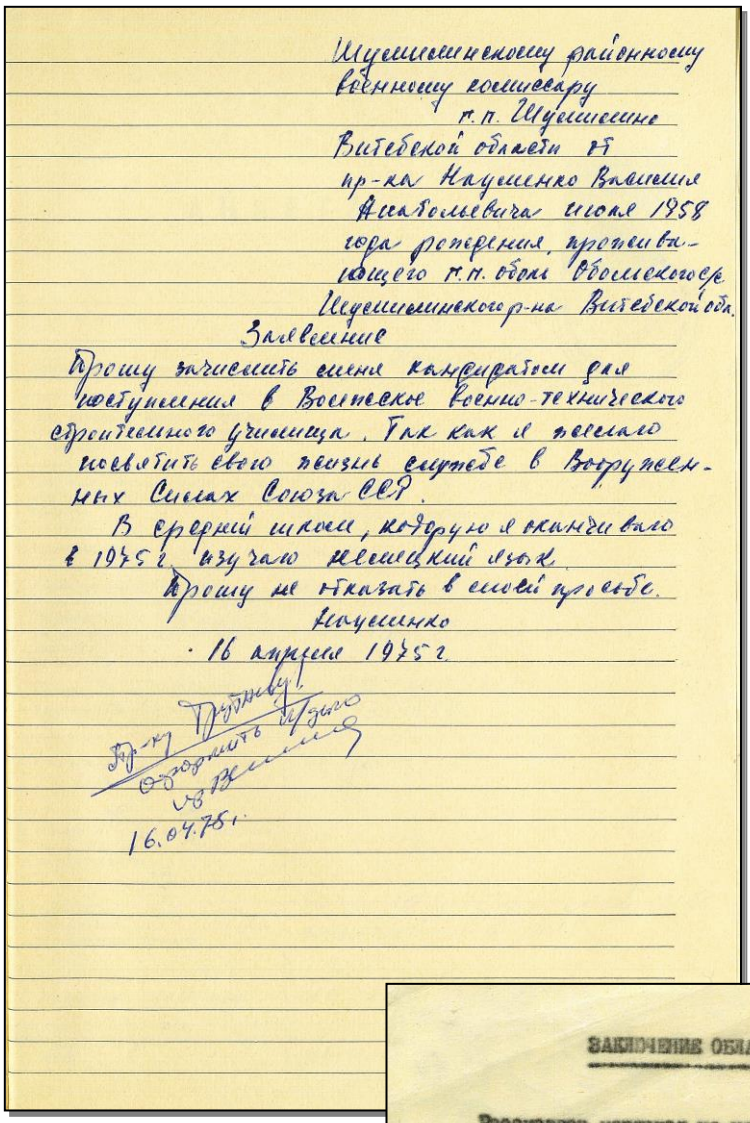

Шумилинскому районному
военному комиссару
п.п. Шумилино
Витебской области от
пр-ка Науменко Василия
Анатольевича июля 1958
года рождения, проживающего п.п. обоих Обольского с/с
Шумилинского р-на Витебской обл.

Заявление

Прошу зачислить меня кандидатом для поступления в Волжское военно-технического строительного училища. Так как я желаю посвятить свою жизнь службе в Вооруженных Силах Союза ССР.

В средней школе, которую я оканчиваю в 1975 г. изучаю немецкий язык.

Прошу не отказать в моей просьбе.

Науменко

16 апреля 1975 г.

Пр-ку Трубнику!
Оформить п/дело
[illegible]
16.04.75 г.

К заявлению (рапорту) прилагались документы, подтверждающие пригодность кандидата к обучению в военно-учебном заведении по характеризующим данным, образованию и состоянию здоровья.

Предварительный профессиональный отбор кандидатов из числа:

гражданской молодежи, - проводился районными (городскими) призывными комиссиями;

военнослужащих срочной службы, - проводился комиссиями соединений.

На основании всестороннего изучения кандидатов указанными комиссиями принимались решения о направлении кандидатов на учебу в ВВСТУ или об отказе в направлении.

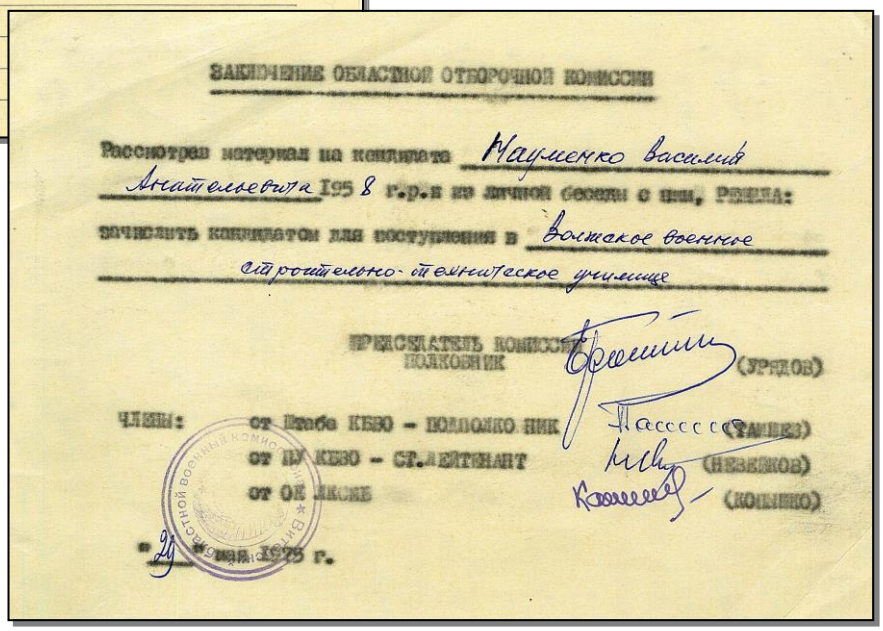

ЗАКЛЮЧЕНИЕ ОБЛАСТНОЙ ОТБОРОЧНОЙ КОМИССИИ

Рассмотрев материал на кандидата Науменко Василия Анатольевича 1958 г.р. и из личной беседы с ним, РЕШИЛА: зачислить кандидатом для поступления в Волжское военное строительно-техническое училище

ПРЕДСЕДАТЕЛЬ КОМИССИИ
ПОЛКОВНИК (УРЯДОВ)

ЧЛЕНЫ: от Штаба КБВО - ПОДПОЛКОВНИК (ТАШЕВ)
от ПУ КБВО - СТ.ЛЕЙТЕНАНТ (НЕВЕЙКОВ)
от ОК ЛКСМБ (КОПЫШКО)

"29" мая 1975 г.

На кандидатов, достойных для направления на учебу в ВВСТУ и признанных при медицинском освидетельствовании годными к обучению в нем, оформлялись личные дела, которые направлялись в приемную комиссию Волжского военного строительно-технического училища.

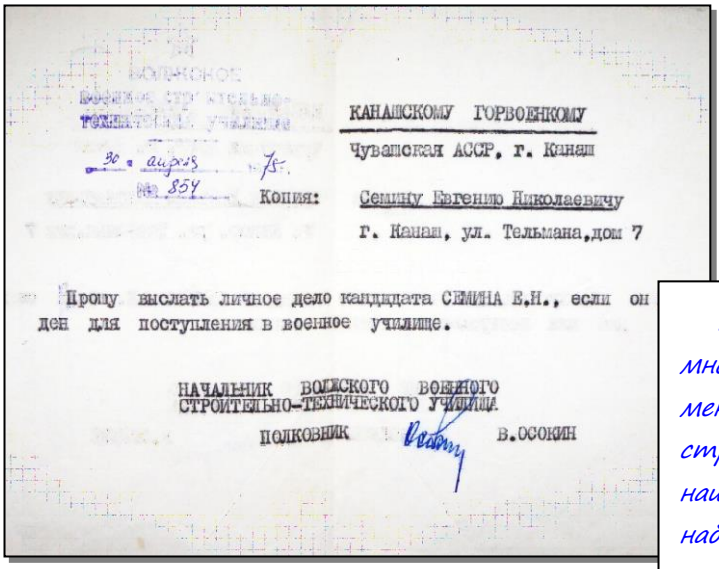

КАНАШСКОМУ ГОРВОЕНКОМУ
Чувашская АССР, г. Канаш

30 апреля 75
№ 854

Копия: Семину Евгению Николаевичу
г. Канаш, ул. Тельмана, дом 7

Прошу выслать личное дело кандидата СЕМИНА Е.Н., если он ден для поступления в военное училище.

НАЧАЛЬНИК ВОЛЖСКОГО ВОЕННОГО СТРОИТЕЛЬНО-ТЕХНИЧЕСКОГО УЧИЛИЩА
ПОЛКОВНИК В.ОСОКИН

Приказом начальника ВВСТУ от 12.02.1975 № 39 для определения профессиональной пригодности кандидатов к обучению в ВВСТУ была создана приемная комиссия, которая рассматривала поступившие личные дела кандидатов и проводила их окончательный профессиональный отбор.

Личные дела содержали следующие документы: заявление (рапорт), биография, характеристика с места работы, учебы или службы и комсомольская характеристика (для членов ВЛКСМ), копия документа о среднем образовании (учащиеся средних школ представляли справку о текущей успеваемости), карта медицинского освидетельствования поступающего в военно-учебное заведение, заключение призывной комиссии.

Зачастую заявления о принятии на учебу подавались непосредственно в ВВСТУ. В этих случаях в военные комиссариаты по месту жительства таких лиц, училищем направлялись заключения об оформлении их кандидатами на учебу в ВВСТУ.

При проведении призывной комиссии мной была высказана просьба направить меня для поступления в Волжское военное строительно-техническое училище. О нашем училище я узнал из объявления о наборе, опубликованном в газете «Комсомольская правда». Разнарядки в военкомате на наше училище не оказалось. Пришлось обращаться к начальнику училища индивидуально.

Как реликвию храню ответ за подписью полковника Осокина В.М. на мое обращение.

Евгений Семин

Полковник.
Начальник отдела строевого и кадров ВВВСКУ.
Руководитель подразделения в Центральном аппарате Федеральной службы охраны РФ.
Проживает в г. Москве.

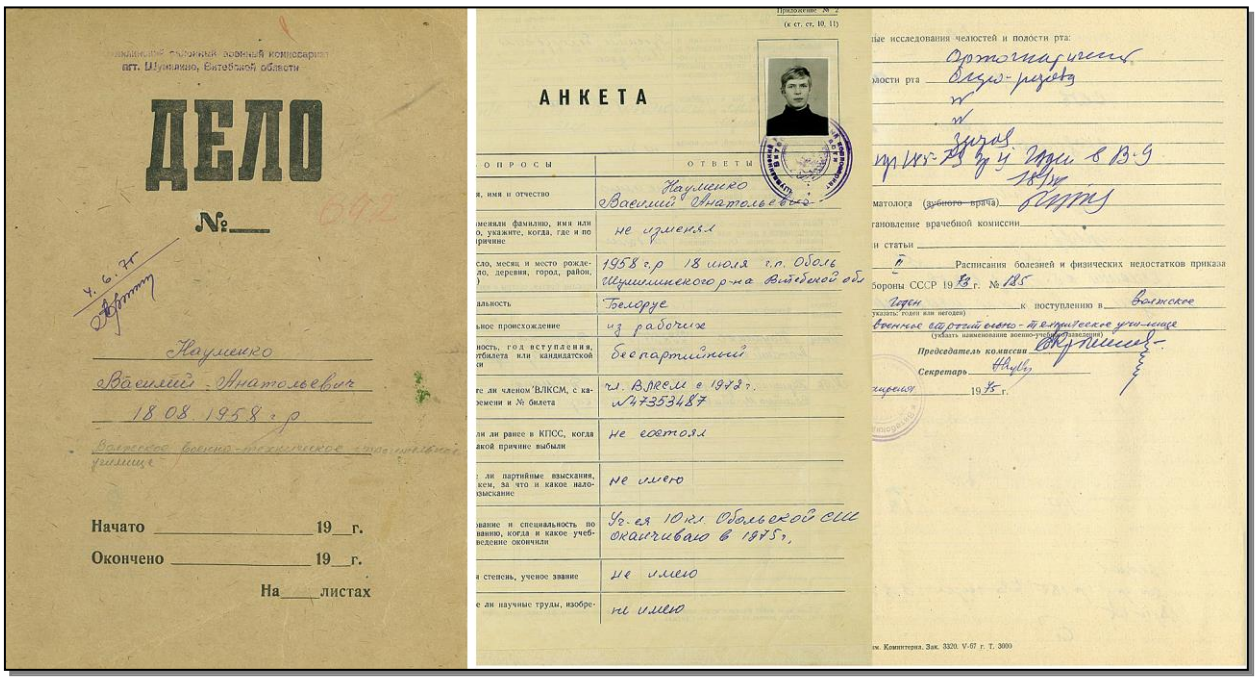

ДЕЛО
№ 602

Науменко
Василий Анатольевич
18.08.1958 г.р.
Волжское военно-техническое строительное училище

Начато _____ 19__ г.
Окончено _____ 19__ г.
На ____ листах

АНКЕТА

ОПРОСЫ	ОТВЕТЫ
...я, имя и отчество	Науменко Василий Анатольевич
...меняли фамилию, имя или ...о, укажите, когда, где и по ...ричине	не изменял
...сло, месяц и место рожде... ...ло, деревня, город, район, ...)	1958 г.р 18 июля г.п. Оболь Шумилинского р-на Витебской обл
...альность	Белорус
...ьное происхождение	из рабочих
...ность, год вступления, ...тбилета или кандидатской ...и	беспартийный
...те ли членом ВЛКСМ, с ка... ...ремени и № билета	чл. ВЛКСМ с 1972 г. №47353487
...ли ли ранее в КПСС, когда ...акой причине выбыли	не состоял
...ли партийные взыскания, ...кем, за что и какое нало... ...взыскание	не имею
...вание и специальность по ...ванию, когда и какое учеб... ...ведение окончили	Уч-ся 10 кл. Обольской СШ оканчиваю в 1975 г.
...и степень, ученое звание	не имею
...е ли научные труды, изобре...	не имею

...ые исследования челюстей и полости рта: Ортогнатический
...олости рта Отдел-разрыв
...матолога (зубного врача) ...
...тановление врачебной комиссии
...и статьи
...Расписания болезней и физических недостатков приказа ...бороны СССР 1973 г. № 185
...Годен к поступлению в Волжское военное строительно-техническое училище
(указать наименование военно-учебного заведения)
Председатель комиссии
Секретарь
...ирения 1975 г.

Примечание: далее, при представлении выпускника, выступающего на страницах этого альбома - антологии, указывается его воинское звание и последняя должность в системе военно-строительных частей (ВСЧ) атомной отрасли (войсковой части 04201); далее: воинское (специальное) звание и должность в другом министерстве или ведомстве, где служба приравнивается к военной, - если он продолжил служить после перевода или увольнения из ВСЧ войсковой части 04201; регион проживания.

46

Приложение № 1
к Положению

ЛИЧНАЯ КАРТОЧКА №

кандидата, поступающего в Волжское военное строительно-техническое училище

Фамилия Науменко
Имя Василий
Отчество Анатольевич
Год рождения 1958
Образование 10 кл.
Шумилинский РВК, Витебской обл.
(какое учебное заведение, когда и где окончил)

А. Медицинское освидетельствование

а) Предшествующие условия жизни нормальные
б) Перенесенные в прошлом заболевания
в) Данные семейного анамнеза наследственность здоровая
г) Место постоянного жительства (адрес) Витебская обл. Шумилинский р-н г.п. Оболь ул. Пионерская дом 25 кв. 5

Данные антропометрических измерений и функциональной пробы сердечно-сосудистой системы

Дата измерения	Рост	Вес	Окружность груди: при спокойном состоянии	при вдохе	выдохе	экскурсия грудной клетки	Спирометрия	Динамометрия кисти: правой	левой	Становая сила	Общая оценка физического развития (хорошее, удовлетворительное, неудовлетворительное)
22.75	181	70	90	97	82		5000	50	46	140	

Функциональная проба сердечно-сосудистой системы	Пульс	Кровяное давление: максимальное	минимальное
В покое	60	110	60
После движений	78	130	75
После 2 минут	64	110	60

Состояние здоровья кандидата

Специальность	Заключение врачей-специалистов	Подписи врачей
Терапевт	годен	[подпись]
Фтизиатор		
Невропатолог	годен	[подпись]
Хирург	годен	[подпись]
Окулист	Vis OD=1,0 OS=1,0 Цветоощущ. N. Годен	[подпись]
Отоларинголог	[illegible] годен	[подпись]
Дермато-венеролог	годен	[подпись]
Зубной врач	годен	[подпись]

ЗАКЛЮЧЕНИЕ

Годен, не годен годен к зачислению
в ВВСТУ училище
(если кандидат не годен, указать диагноз и статью приказа)

Начальник медицинской службы училища [подпись]

22 июля 1975

Б. Результаты экзаменов

№№ п-п	Дисциплины	Оценки: устно	письменно
	Математика	4 (хорошо)	
	Русский язык (сочинение)		3 (три)
	Средний балл аттестата		

Заключение:

Секретарь приемной комиссии [подпись]

«28» июля 1975 г.

В. Заключение приемной комиссии

Зачислить курсантом ВВСТУ
(в случае отказа в приеме — указать причину отказа)

Председатель приемной комиссии [подпись]

28 июля 1975 г.

РЕШЕНИЕ НАЧАЛЬНИКА УЧИЛИЩА

Зачислить курсантом ВВСТУ

Начальник училища [подпись]

28 июля 1975 г.

3

Заказ 1501

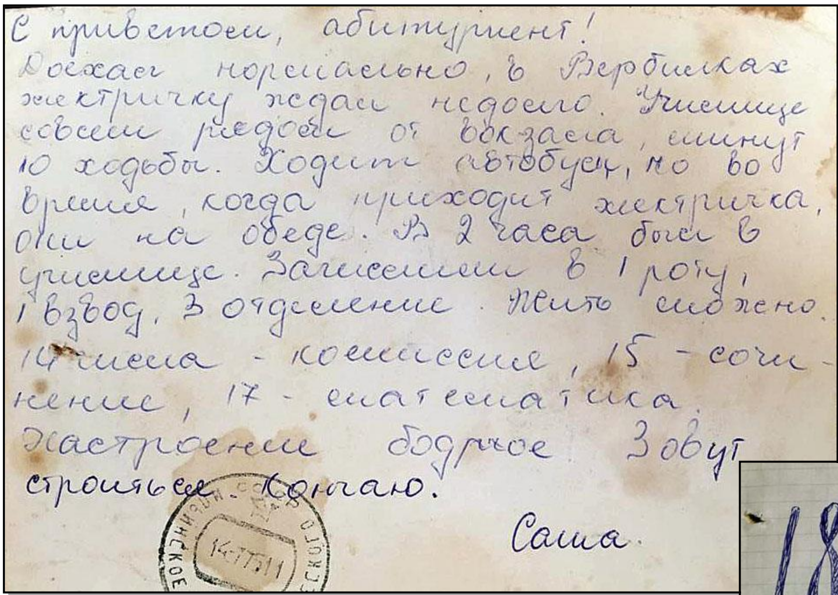

С приветом, абитуриент!
Доехал нормально, в Вербилках электричку ждал недолго. Училище совсем рядом от вокзала, минут 10 ходьбы. Ходит автобус, но во время, когда приходит электричка, они на обеде. В 2 часа был в училище. Зачислили в 1 роту, 1 взвод, 3 отделение. Жить сложно. 14 числа - комиссия, 15 - сочинение, 17 - математика. Настроение бодрое. Зовут строиться. Кончаю.

Саша.

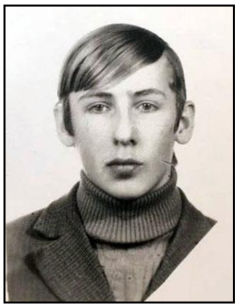

Первое письмо
родным от абитуриента
Масленникова Александра.

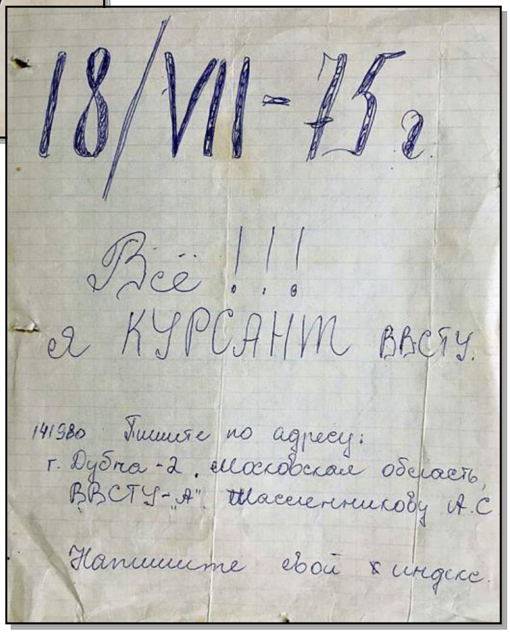

18/VII-75 г.

Всё!!!
я КУРСАНТ ВВСТУ.

141980 Пишите по адресу:
г. Дубна-2, Московская область,
ВВСТУ „А" Масленникову А.С.

Напишите свой индекс.

К радости абитуриента Масленникова Александра и его родителей, он успешно прошел профессиональный отбор, о чем им уже по-военному составлено краткое сообщение.

Масленников Александр

Подполковник.
Зам. командира
военно-строительного полка
(г. Степногорск, Казахстан).
Проживает в г. Электростали
Московской области.

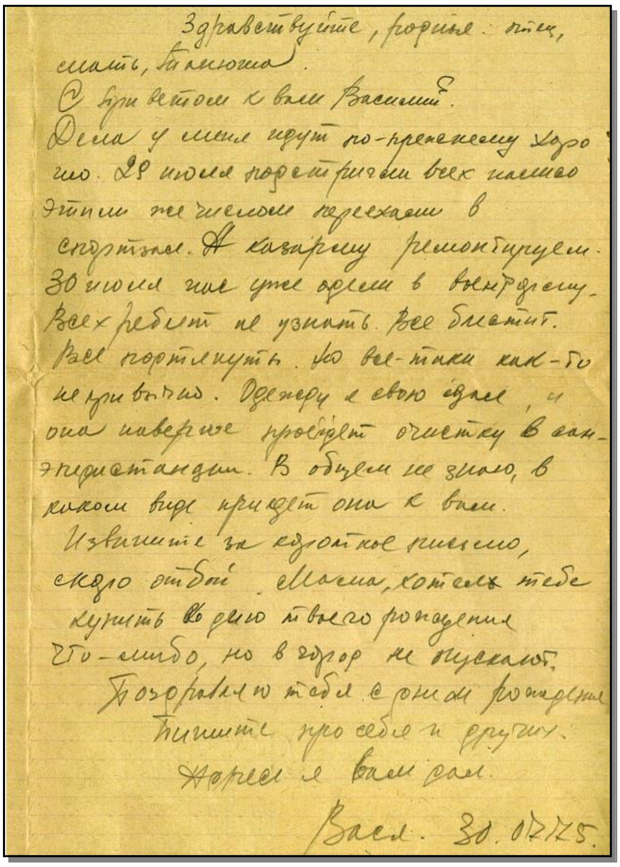

Здравствуйте, родные: отец, мать, Галюша.
С приветом к вам Василий.
Дела у меня идут по-прежнему хорошо. 29 июля постригли всех наголо. Этим же числом переехали в спортзал. А казарму ремонтируем. 30 июля нас уже одели в военформу. Всех ребят не узнать. Все блестит. Все подтянуты. Но все-таки как-то непривычно. Одежду я свою сдал, и она наверное пройдет очистку в санэпидемстанции. В общем не знаю, в каком виде придет она к вам.
Извините за короткое письмо, скоро отбой. Мама, хотел тебе купить ко дню твоего рождения что-либо, но в город не пускают.
Поздравляю тебя с днем рождения.
Пишите про себя и других.
Жорке и вам рад.

Вася. 30.07.75.

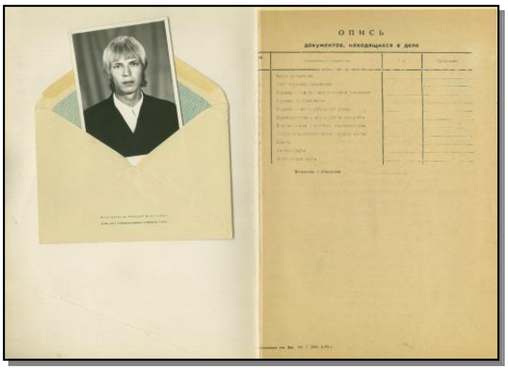

Письмо родителям от абитуриента Науменко Василия об успешном завершении профессионального отбора.

Науменко Василий

Полковник.
Преподаватель ВВВСКУ.
Зам. начальника отдела
кадров Центрального
управления военно-
строительных частей
в/ч 04201.
Проживает в г. Москве.

Вопрос о поступлении в какое-либо учебное заведение после окончания средней школы передо мной не стоял. Уже в период приписки выбор был очевиден – поступать только в наше Волжское военное строительно-техническое училище. Мощная по тем временам разъяснительная и рекламная кампания, проводимая ВВСТУ на различных агитационных площадках города, убедила не только меня, но и некоторых моих знакомых парней поступать именно в это военное училище. Не только потому, что оно находилось в моем родном городе, а по более веской причине – виднелась заманчивая перспектива стать не только офицером и большим военным руководителем, но и строителем. Но для этого необходимо было самую малость: поступить в военное училище, окончить его и дослужиться до соответствующего статуса. В 1975 году военкоматом города Дубны была сформирована команда из 20 человек, желающих поступать в ВВСТУ, в числе которых был и я.

Июль 1975 года для меня и многих моих товарищей стал радостным: пятнадцать абитуриентов – дубненцев были зачислены курсантами ВВСТУ и в конце июля распределены по учебным группам.

Игорь Власов

Подполковник.
Преподаватель ВВВСКУ.
Старший офицер штаба
Тихоокеанского Флота РФ (г. Петропавловск-Камчатский).
Проживает в г. Дубне Московской области.

До поступления в ВВСТУ я учился в украинской школе и на украинской мове, что для меня создавало определенные трудности при сдаче экзамена по русскому языку. Излагать предложения орфографически, по-русски грамотно, было посильной задачей, но при условии не применения сложных причастных и деепричастных оборотов, некоторых наречий и ряда склонений по падежам. Помня об этом, писал сочинение простыми фразами под жестким самоконтролем. Можно передохнуть: по сочинению – четыре. За физподготовку я не боялся.

А вот на экзамене по математике попытался исхитриться – уж очень велико было желание поступить в училище! Узнав, что экзаменатор - женщина по фамилии Бескровная по национальности украинка, подсел к ней сдавать экзамен, всем своим существом демонстрируя, что я её земляк. Она засмеялась и заявила, что с земляков особый спрос и гоняла меня до изнеможения. Испытание таки я выдержал – снова четыре. Ну, наконец, теперь можно выдохнуть. Здорово, что сложение дробей и извлечение корней, что в Украине, что в России, решаются одинаково.

Валерий Мищенко

Майор.
Начальник базы военного снабжения Управления
военно-строительных частей (г. Краснокаменск Читинской области).
Проживает в г. Знаменка Кировоградской области, Украина.

И вот они, экзамены! Сочинение далось удивительно легко. Обрадовала и оценка – «хорошо». А вот во время сдачи экзамена по математике пришлось пережить тяжелые минуты переживаний. Когда все сдававшие экзамен абитуриенты ушли из класса, в аудитории остался я один. В то время принимавший экзамен по математике доцент Борис Александрович Сахаров подсел и, видя мои затруднения, спросил:

– Ну что, молодой человек, в чем затруднения по вопросам в билете?

Я тогда с волнением ответил, что на вопросы в билете я не могу дать правильных ответов, так как прошло уже три года, как я окончил школу, и все математические формулы за это время уже подзабыл. Позади после школы два года работы на стройке, потом год срочной службы в армии.

Борис Александрович с сочувствием посмотрел на меня и сказал: «Сынок, за то, что ты солдат и уже прослужил год в армии, я поставлю тебе «тройку» с минусом. А как ты будешь учиться в дальнейшем – я не представляю!». Тогда, помнится, с волнением сказал ему, что буду стараться учиться и оправдаю оказанное мне доверие.

Хотелось бы сказать о продолжении этой истории. Через год, после окончания первого курса ВВСТУ, во время сдачи экзамена по элементам высшей математики первым из числа курсантов своей группы выхожу

к доске и отвечаю на поставленные в билете вопросы. Борис Александрович тогда от удивления подошел ко мне и, похлопав руками по моим плечам, сказал: «Молодец! Я с большим удовольствием поставлю тебе жирную «пятерку»! Я не ожидал от тебя такого!».

Камал Ешимбетов

Капитан. Командир роты (г. Актау, Казахстан).
Проживает в с. Началово Астраханской области.

К учебе в школе я утратил интерес примерно за 2 года до получения аттестата о среднем образовании, так как запас полученных знаний меня устраивал в плане освоения предстоящей профессии шофера, о которой мечтал с 5 класса.

Решение о поступлении в ВВСТУ возникло только тогда, когда старший брат Виктор стал курсантом Новосибирского ВСТУ. Он рассказывал много интересного из своей учебы и жизни в училище и что-то в моих симпатиях в выборе будущей профессии сдвинулось. В далеком 1974 году, сразу после получения аттестата, я недолго сокрушался о недополученных знаниях и все лето штудировал учебники алгебры и геометрии. Это действительно сработало в июле следующего 1975 года – я стал курсантом Волжского ВСТУ.

Юрий Алексеенко

Майор. Зам. командира военно-строительного отряда по тылу
(г. Зима Иркутской области).
Проживает в г. Бийске Алтайского края.

Воспоминания об училище относят меня в тот период, когда служил срочную службу в Воздушно-десантных войсках в Литве. Служба шла интересно. Учения, стрельбы и прыжки с парашютом проходили регулярно. Между этими интенсивными движениями случалось участвовать в строительстве нового военного полигона.

Однажды, находясь в Ленинской комнате, увидел в одном из выпусков газеты «Красная звезда» заметку о наборе курсантов в ВВСТУ. Заинтересовавшись, ознакомился с условиями поступления в него. И тут у меня появилась мечта совместить профессию строителя и военного. Вспомнилось, что я не только сержант и заместитель командира взвода, но и строитель – ведь до призыва в армию окончил ГПТУ № 2 города Орла по профессии монтажника стальных и железобетонных конструкций.

Задумано – сделано. Собрал необходимые документы и отправил в училище. Вызов пришел быстро и начальник штаба полка на следующие сутки дал распоряжение на откомандирование меня в Дубну. Так начался мой путь в дальнейшую жизнь...

Далее в памяти всплывают много приятных воспоминаний из той поры. Одно из них, как я прибыл в училище. Вечер, суббота. Придя в казарму, где размещались абитуриенты, я встретил там только дежурную службу. Оказалось, что все находятся на просмотре фильма в соседней воинской части. Решил сделать рекогносцировку, где это. Выйдя за территорию училища, увидел идущий строй парней, ведомый ст. сержантом Осиповым А.В.

Я присоединился к этому строю, образно влившись в число абитуриентов... А далее пошла незабываемая до сих пор круговерть событий: экзамены, зачисление в училище, три года учёбы, распределение по войскам и выпуск, а главное – обретение новых друзей и товарищей, с которыми плечом к плечу иду по жизни и поныне!

Александр Темнов

Подполковник. Зам. командира военно-строительного полка по воспитательной работе (г. Озерск Челябинской области).
Проживает в г. Озерске Челябинской области.

Для поступления в 1975 году в училище прибыло 659 человек.

По результатам вступительных экзаменов и медицинского освидетельствования приемная комиссия рекомендовала к зачислению 165 человек курсантами ВВСТУ. Это решение было утверждено начальником ВВСТУ и объявлено приказом от 28.07.1975 № 173[8]. Конкурс в училище в 1975 году составил 4 человека на 1 учебное место.

494 кандидата, не принятые на учебу в 1975 году как не прошедшие профессиональный отбор, были откомандированы: военнослужащие - к прежним местам службы; лица из числа гражданской молодежи - в военные комиссариаты по месту жительства.

В течение августа 1975 года список курсантов 1 курса пополнился абитуриентом Ганиным Борисом Сергеевичем и военнослужащими срочной службы, прошедшими профессиональный отбор в приемной комиссии в Группе советских войск в Германии: Аркушой Михаилом Ивановичем; Богомоловым Николаем Анатольевичем; Волковым Александром Павловичем; Клюевым Виктором Петровичем; Ковшом Казимиром Иосифовичем.

[8] ЦА МО РФ. Фонд 61729. Опись А-85377. Дело № 44. Коробка 135-146.

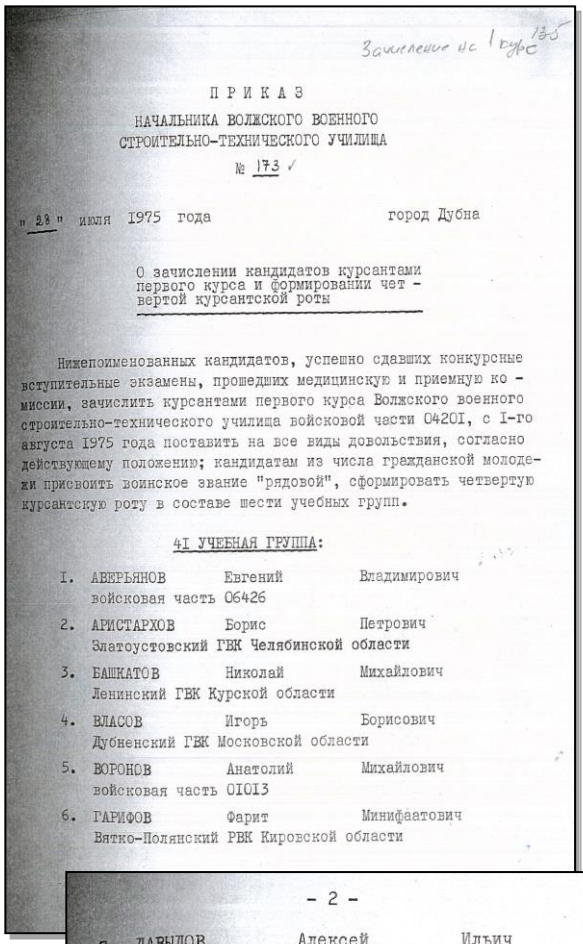

Зачисление на 1 курс 1975

ПРИКАЗ

НАЧАЛЬНИКА ВОЛЖСКОГО ВОЕННОГО
СТРОИТЕЛЬНО-ТЕХНИЧЕСКОГО УЧИЛИЩА

№ 173

"28" июля 1975 года город Дубна

О зачислении кандидатов курсантами первого курса и формировании чет - вертой курсантской роты

Нижепоименованных кандидатов, успешно сдавших конкурсные вступительные экзамены, прошедших медицинскую и приемную ко - миссии, зачислить курсантами первого курса Волжского военного строительно-технического училища войсковой части 04201, с 1-го августа 1975 года поставить на все виды довольствия, согласно действующему положению; кандидатам из числа гражданской молоде- жи присвоить воинское звание "рядовой", сформировать четвертую курсантскую роту в составе шести учебных групп.

41 УЧЕБНАЯ ГРУППА:

1. АВЕРЬЯНОВ Евгений Владимирович
войсковая часть 06426
2. АРИСТАРХОВ Борис Петрович
Златоустовский ГВК Челябинской области
3. БАШКАТОВ Николай Михайлович
Ленинский ГВК Курской области
4. ВЛАСОВ Игорь Борисович
Дубненский ГВК Московской области
5. ВОРОНОВ Анатолий Михайлович
войсковая часть 01013
6. ГАРИФОВ Фарит Минифаатович
Вятко-Полянский РВК Кировской области

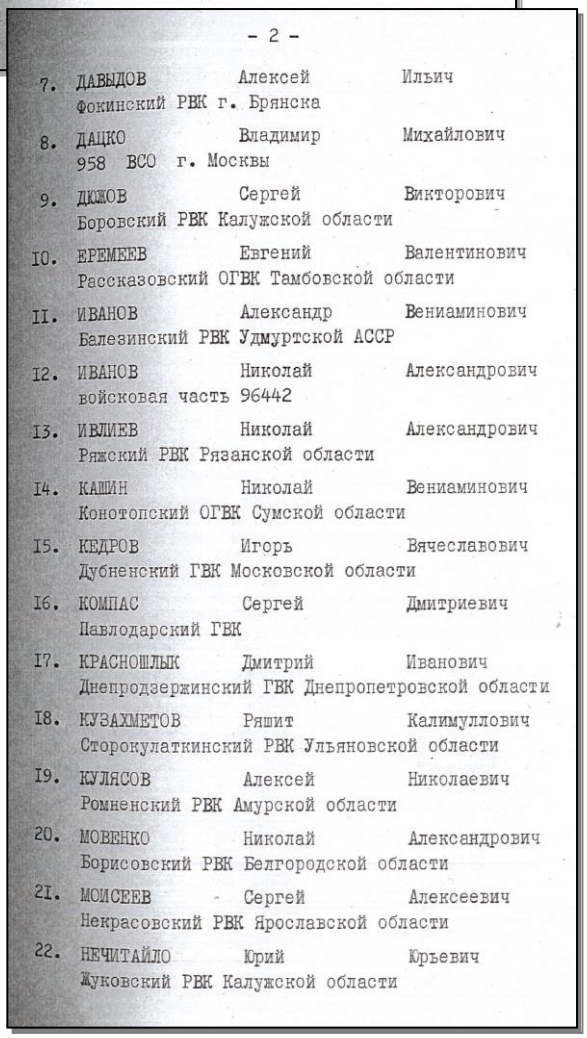

- 2 -

7. ДАВЫДОВ Алексей Ильич
Фокинский РВК г. Брянска
8. ДАЦКО Владимир Михайлович
958 ВСО г. Москвы
9. ДЖЖОВ Сергей Викторович
Боровский РВК Калужской области
10. ЕРЕМЕЕВ Евгений Валентинович
Рассказовский ОГВК Тамбовской области
11. ИВАНОВ Александр Вениаминович
Балезинский РВК Удмуртской АССР
12. ИВАНОВ Николай Александрович
войсковая часть 96442
13. ИВЛИЕВ Николай Александрович
Ряжский РВК Рязанской области
14. КАШИН Николай Вениаминович
Конотопский ОГВК Сумской области
15. КЕДРОВ Игорь Вячеславович
Дубненский ГВК Московской области
16. КОМПАС Сергей Дмитриевич
Павлодарский ГВК
17. КРАСНОШЛЫК Дмитрий Иванович
Днепродзержинский ГВК Днепропетровской области
18. КУЗАХМЕТОВ Ряшит Калимуллович
Сторокулаткинский РВК Ульяновской области
19. КУЛЯСОВ Алексей Николаевич
Ромненский РВК Амурской области
20. МОВЕНКО Николай Александрович
Борисовский РВК Белгородской области
21. МОИСЕЕВ Сергей Алексеевич
Некрасовский РВК Ярославской области
22. НЕЧИТАЙЛО Юрий Юрьевич
Жуковский РВК Калужской области

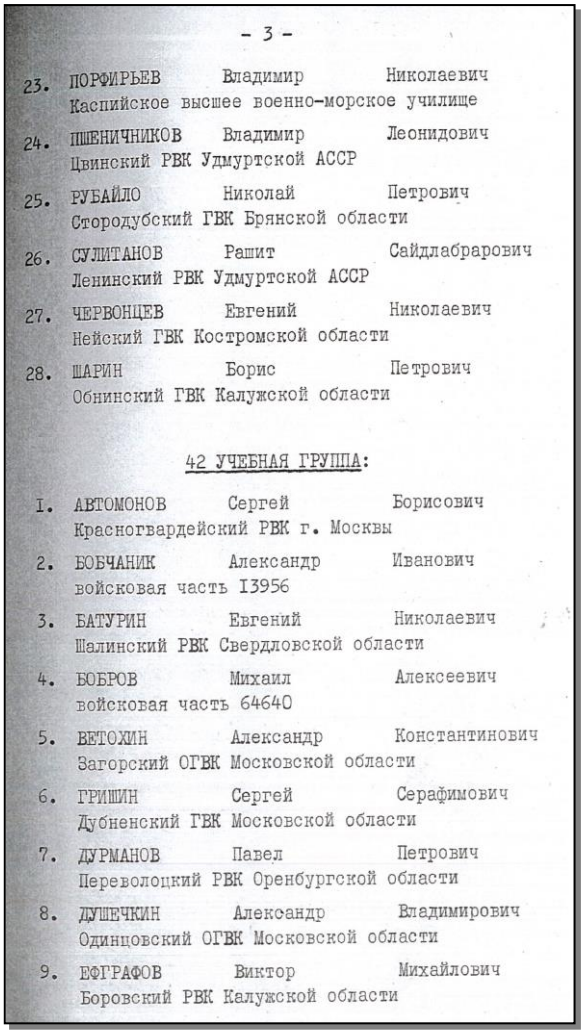

- 3 -

23. ПОРФИРЬЕВ Владимир Николаевич
Каспийское высшее военно-морское училище
24. ПШЕНИЧНИКОВ Владимир Леонидович
Цвинский РВК Удмуртской АССР
25. РУБАЙЛО Николай Петрович
Стародубский ГВК Брянской области
26. СУЛИТАНОВ Рашит Сайдлабрарович
Ленинский РВК Удмуртской АССР
27. ЧЕРВОНЦЕВ Евгений Николаевич
Нейский ГВК Костромской области
28. ШАРИН Борис Петрович
Обнинский ГВК Калужской области

42 УЧЕБНАЯ ГРУППА:

1. АВТОМОНОВ Сергей Борисович
Красногвардейский РВК г. Москвы
2. БОБЧАНИК Александр Иванович
войсковая часть 13956
3. БАТУРИН Евгений Николаевич
Шалинский РВК Свердловской области
4. БОБРОВ Михаил Алексеевич
войсковая часть 64640
5. ВЕТОХИН Александр Константинович
Загорский ОГВК Московской области
6. ГРИШИН Сергей Серафимович
Дубненский ГВК Московской области
7. ДУРМАНОВ Павел Петрович
Переволоцкий РВК Оренбургской области
8. ДУШЕЧКИН Александр Владимирович
Одинцовский ОГВК Московской области
9. ЕФГРАФОВ Виктор Михайлович
Боровский РВК Калужской области

В 1975-1978 годах были осуществлены следующие перемещения:

Автомонов Сергей Борисович, - переведен из 42 группы в 41 группу;

Алексеенко Юрий Николаевич, - переведен из 43 группы в 45 группу;

Бабчанник Александр Иванович, - переведен из 42 группы в 41 группу;

Костылев Михаил Васильевич, - переведен из 44 группы в 41 группу;

Сараев Александр Николаевич, - переведен из 43 группы в 44 группу;

Трояновский Виктор Анатольевич, - переведен из 43 группы в 46 группу;

Шарин Борис Петрович, - переведен из 41 группы в 43 группу;

Штыров Вячеслав Александрович, - переведен из 46 группы в 43 группу.

10. ЕРЕМИН Владимир Борисович
Одинцовский ОГВК Московской области

11. КИРДЯШКИН Сергей Федорович
Ревдинский ГВК Свердловской области

12. КОЗЛОВ Александр Алексеевич
Дубненский ГВК Московской области

13. К О Т Виталий Григорьевич
Талдомский РВК Московской области

14. КРАСИЛЬНИКОВ Сергей Аркадьевич
Ленинский РВК г.Куйбышева

15. КУЗЬМИН Сергей Александрович
войсковая часть 49710

16. КУДРЯШОВ Сергей Юрьевич
Долгопрудненский ГВК Московской области

17. ЛЕБЕДЕВ Николай Николаевич
Пучежский РВК Ивановской области

18. ЛИЙВАК Эдуард Эльмарович
Дубненский ГВК Московской области

19. МЕХАНОШИН Евгений Николаевич
Усольский РВК Пермской области

20. ПАВЛЕНОК Сергей Николаевич
Орджоникидзевский РВК г.Свердловска

21. ПАНКИН Борис Анатольевич
Шебекинский ОГВК Белгородской области

22. СЕРУХИН Сергей Петрович
Военный комиссариат г.Челябинска-65

23. ТИНГАЕВ Сергей Иванович
Навоинский ГВК Бухарской области

24. ФЕРАПОНТОВ Анатолий Юрьевич
Нейский ГВК Костромской области

25. ФИРИЧЕНКО Олег Васильевич
войсковая часть 53816

26. ШВЕДОВ Виктор Николаевич
Скопинский ГВК Рязанской области

27. ЯКУШИН Александр Иванович
Гагаринский РВК г.Москвы

43 учебная группа

1. АЛЕКСЕЕНКО Юрий Николаевич
Петропавловский РВК Алтайского края

2. БОБРОВНИК Владимир Алексеевич
войсковая часть п.п. 57669

3. ВОЛКОВ Владимир Владимирович
Торжокский ГВК Калининской области

4. ГУРЬЕВ Евгений Александрович
Кузнецкий ОГВК Пензенской области

5. ДЯДЬКО Владимир Анатольевич
Ленинский РВК Московской области

6. КАШЕЕВ Сергей Анатольевич
Дубненский ГВК Московской области

7. КЛИНОВ Владимир Иванович
Дубненский ГВК Московской области

8. КОМИССАРОВ Сергей Владимирович
Туапсинский ГВК Краснодарского края

9. КУЧИНСКИЙ Казимир Викентьевич
войсковая часть 97641

10. ЛЯПИН Сергей Владимирович
Обнинский ГВК Калужской области

11. ЛИТВИНОВИЧ Виталий Андреевич
Кимрский ГВК Калининской области

12. МАКСИМОВ Виктор Николаевич
войсковая часть 88301

13. МИЩЕНКО Валерий Васильевич
Знаменский ОГВК Кировоградской области

14. ПАНАСЕНКО Сергей Сергеевич
Феодосийский ГВК Крымской области

15. ПОПОВ Евгений Владимирович
Дзержинский РВК г.Новосибирска

16. САРАЕВ Александр Николаевич
Сасовский РВК Рязанской области

17. СОБОЛЕВ Виктор Дмитриевич
Балаклийский РВК Харьковской области

18. СОЛГАЛОВ Виктор Иванович
Аннинский РВК Воронежской области

19. ТЕМНОВ Александр Иванович
войсковая часть 10999

20. ТИМЕРГАЗИН Эдуард Усманович
Стерлибашевский РВК Башкирской АССР

21. ТРОЯНОВСКИЙ Виктор Анатольевич
Великолукский ОГВК Псковской области

22. ФЕОКТИСТОВ Александр Николаевич
Шенталинский РВК Куйбышевской области

23. ХИТУЛЕНКО Леонид Сергеевич
Чкаловский РВК Горьковской области

24. ХРАМОВ Александр Сергеевич
Советский РВК г.Рязани

25. ЦЕПКОВ Николай Владимирович
Калязинский ГВК Калининской области

26. ШТАНЬКО Александр Алексеевич
Сумский РВК Сумской области

27. ЩЕВРОВСКИЙ Николай Николаевич
Химкинский РВК Московской области

28. ЯРЕМЕНКО Вячеслав Степанович
войсковая часть 40304

44 учебная группа

1. ВАЛЫНКИН Владимир Алексеевич
Люберецкий ОГВК Московской области

2. ВИНОГРАДОВ Геннадий Александрович
Воронцовский РВК г.Москвы

3. ДЕВЯТОВ Алексей Юрьевич
Киреевский РВК Тульской области

4. ЕГОРОВ Виктор Петрович
Обнинский РВК Калужской области

5. ЕРМАКОВ Сергей Александрович
Обнинский ГВК Калужской области

6. ЕШИМБЕТОВ Камал Таджибаевич
войсковая часть 08243

7. ИСЯНЯЕВ Минер Шамильевич
Исфаринский ГВК Таджикской АССР

8. КАЧКАЛДА Михаил Иванович
Красногвардейский РВК г.Москвы

9. КОРНЕЕВ Игорь Викторович
Загорский ОГВК Московской области

10. КОСТЫЛЕВ Михаил Васильевич
войсковая часть 40568 г.Арзамаса-16

11. КУЗНЕЦОВ Виктор Александрович
Добринский РВК Липецкой области

12. ЛУКИНОК Николай Михайлович
войсковая часть 54294

13. МАТВЕЕВ Игорь Викторович
Дубненский ГВК Московской области

14. НИКАДОРОВ Сергей Викторович
Чеховский ГВК Московской области

15. ОБЕРЕМОК Александр Васильевич
Красноармейский ГВК Донецкой области

16. ПАСТУХОВ Олег Васильевич
Заинский РВК Татарской АССР

17. ПЕТРОВ Анатолий Владимирович
Володарский РВК Брянской области

18. САВИН Владимир Владимирович
Дубненский ГВК Московской области

19. СЛЮСАРЕВ Александр Иванович
войсковая часть 22922

20. СМОЛЕНСКИЙ Иван Алексеевич
Чебекинский РВК Белгородской области

21. СТРЕЛЬНИКОВ Владимир Николаевич
Хохольский РВК Воронежской области

22. ТРОЕГУБОВ Владимир Николаевич
Горнозаводский РВК Пермской области

23. ТУГОВ Сергей Павлович
Кимрский ГВК Калининской области

24. ТУРЧЕНКОВ Владимир Павлович
Пристенский РВК Курской области

25. ЧИПИГА Александр Андреевич
Саракташский РВК Оренбургской области

26. ШЕНЦЕВ Николай Анатольевич
Центральный ГВК Новосибирской области

27. ЯШИН Василий Николаевич
Макарьевский ГВК Костромской области

<u>45 учебная группа</u>

1. БАРЫШЕВ Николай Михайлович
Дмитровский ГВК Московской области

2. ДОРОФЕЕВ Виктор Борисович
Сасовский РВК Рязанской области

3. КВТУХОВ Сергей Иванович
Кировский РВК г.Днепропетровска

4. ЖАРАНОВ Александр Иванович
Кимрский ОГВК Калининской области

5. ЖЛАНОВСКИХ Сергей Иванович
Кировоградский ГВК Свердловской области

6. КАЗЬМИН Юрий Иванович
Бондарский РВК Тамбовской области

7. КАРНАУХОВ Александр Анатольевич
Волгоградский РВК г.Москвы

8. КВАША Валентин Николаевич
Новокубанский РВК Краснодарского края

9. КУЖАКОВ Александр Григорьевич
войсковая часть 25776

10. МАНЫЧ Павел Александрович
Дубненский ГВК Московской области

11. МЕЛЬНИК Александр Петрович
Черкасский РВК Черкасской области

12. МЕЛЬНИКОВ Владимир Павлович
Коченевский РВК Новосибирской области

13. НИКИТИН Дмитрий Евгеньевич
Домодедовский ОГВК Московской области

14. ОМЕЛЬЧЕНКО Сергей Григорьевич
Наро-Фоминский ОГВК Московской области

15. ОСИПОВ Александр Валерьевич
войсковая часть 33734 г.Алма-Аты-95

16. ПОДВОЙСКИЙ Николай Петрович
Сафоновский ГВК Смоленской области

17. ПОПОВ Виктор Владимирович
Алчинский РВК Актюбинской области

18. ПУЧКО Сергей Андреевич
Ступинский ГВК Московской области

19. САВОСТЬЯНОВ Василий Петрович
Загорский ОГВК Московской области

20. СТРЕЛЬЧОНОК Владимир Илларионович
Борисовский ГВК Минской области

21. СУСЛОВ Владимир Николаевич
228 военная школа поваров

22. ФЕДОСЕЙКИН Василий Иванович
Балашихинский РВК Московской области

23. ХАРАХОРИН Иван Александрович
Чебаркульский РВК Челябинской области

24. ХАРЬКОВ Николай Михайлович
Козельский РВК Калужской области

25. ЦИНФИР Николай Анатольевич
Дубненский ГВК Московской области

26. ЧУБУРКОВ Георгий Юрьевич
Дубненский ГВК Московской области

27. ЮДИН Сергей Григорьевич
войсковая часть 14174

28. ЯНГАЕВ Федор Алексеевич
Дзержинский РВК г.Нижний Тагил

<u>46 учебная группа</u>

1. АВЕРЬЯНОВ Михаил Юрьевич
Дубненский ГВК Московской области

2. АНТОНОВ Александр Владимирович
Кимрский ГВК Калининской области

3. БАБАКАЕВ Александр Равильевич
войсковая часть 25522

4. БЕЛОУС Александр Павлович
войсковая часть п.п. 61114

5. БОЙЦОВ Юрий Анатольевич
Дубненский ГВК Московской области

6. БУЛАТОВ Александр Степанович
войсковая часть 13956

7. БУТЫЛИН Юрий Константинович
Заволжский РВК Калининской области

8. БУХОНЕЦ Александр Васильевич
Арцизский РВК Одесской области

9. ВАСИЛЬЕВ Владимир Павлович
Бугульминский ОГВК Татарской АССР

10. ДОЛГИХ Владимир Георгиевич
Куковский РВК Калужской области

11. ИВАНЕНКО Сергей Александрович
Пятихатский РВК Днепропетровской области

12. МАРТЫНЮК Игорь Леонидович
Московский РВК г.Калуги

13. МАСЛЕННИКОВ Александр Сергеевич
Угличский РВК Ярославской области

14. МУСТАФИН Рамиль Камильевич
Бирский РВК Башкирской АССР

15. НАУМЕНКО Василий Анатольевич
Шумилинский РВК Витебской области

16. НИКАНОРОВ Дмитрий Владимирович
Дубненский ГВК Московской области

17. НИКИТИН Алексей Юрьевич
Перовский ГВК г.Москвы

18. ПЕТРОВ Александр Андреевич
Шаронгский РВК Горьковской области

19. ОВЧИННИКОВ Владимир Иванович
Одинцовский ОГВК Московской области

20. СЕМИН Евгений Николаевич
Канашский РВК Чувашской АССР

21. СОРОККО Константин Петрович
Заводской РВК г.Грозного

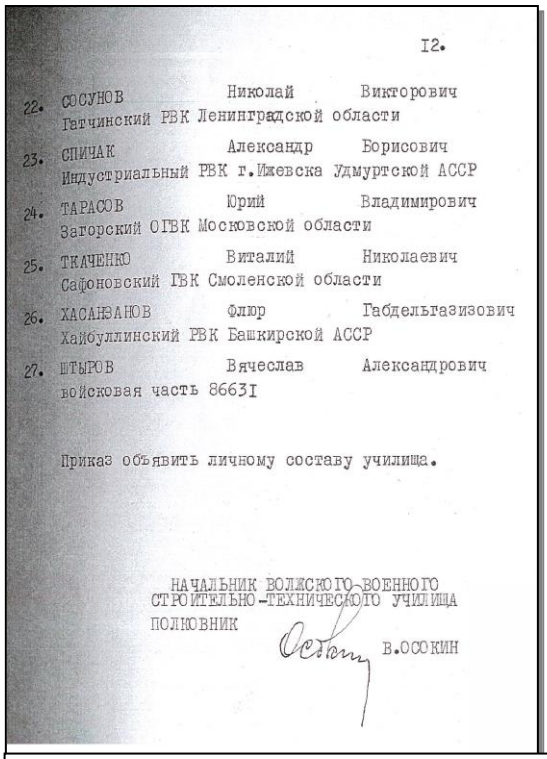

12.

22. СОСУНОВ Николай Викторович
Гатчинский РВК Ленинградской области

23. СПИЧАК Александр Борисович
Индустриальный РВК г.Ижевска Удмуртской АССР

24. ТАРАСОВ Юрий Владимирович
Загорский ОТВК Московской области

25. ТКАЧЕНКО Виталий Николаевич
Сафоновский ГВК Смоленской области

26. ХАСАНЗАНОВ Флюр Габдельгазизович
Хайбуллинский РВК Башкирской АССР

27. ШТЫРОВ Вячеслав Александрович
войсковая часть 86631

Приказ объявить личному составу училища.

НАЧАЛЬНИК ВОЛЖСКОГО ВОЕННОГО
СТРОИТЕЛЬНО-ТЕХНИЧЕСКОГО УЧИЛИЩА
ПОЛКОВНИК В.ОСОКИН

При изложении текстового материала в настоящем альбоме - антологии многократно встречается слово **КУРС**, имеющее в том или ином контексте предложения следующие значения:

Курс – название курсантского подразделения в ВВСТУ;

курс – период, годичная ступень обучения (курс молодого бойца; 1-й, 2-й, 3-й курс обучения);

курс – осведомленность (в курсе чего-либо);

курс – направление движения;

курсы – название некоторых учебных заведений (ускоренные курсы подготовки командиров взводов, курсы усовершенствования офицерского состава).

На смену выпущенному батальону курсантов численностью 240 человек, состоявшему из двух курсантских рот – третьей и четвертой, был произведен набор 4-ой курсантской роты, состоящей из шести учебных групп, которые объединены в три курсантских взвода.

В период курса молодого бойца, с момента зачисления курсантами до принятия ими Военной присяги, курсантской ротой командовал ст. лейтенант Хвастунов Л.М., а лейтенанты Евтух В.П., Рейницан В.А. и Иванов В.Ю. – командовали курсантскими взводами.

С октября месяца четвертую курсантскую роту стали именовать Курсом. Начальником переименованного подразделения назначили полковника Васильца Василия Ефимовича, командира того батальона курсантов, выпуск которого был произведен 17 июля 1975 года.

Командовать ротой, пусть даже курсантской, в звании полковника – это оксюморон. Видимо, во взаимосвязи с количеством поступивших и рангом назначенного войскового начальника, наше подразделение и получило статус новой штатной единицы – Курса. Он по своей численности превосходил роту, но до батальона не дотягивал. Кстати, а мы гордились, что нас величали Курсом. До и после нас в истории училища такого курсантского подразделения не было. Единственно, что нас огорчало, так это то, что у полковника Васильца В.Е. штатная категория начальника Курса была «Подполковничьей».

Анатолий Воронов

Полковник.

Преподаватель ВВВСКУ.

Зам. начальника Управления расквартирования и строительства Тыла Главного командования Внутренних войск МВД РФ.

Проживает в г. Москве.

§ 2. Принятие Военной присяги

В течение месяца курсанты проходили так называемый курс молодого бойца, окончание которого ознаменовалось принятием 31 августа 1975 года Военной присяги.

ВОЕННАЯ ПРИСЯГА

Я, гражданин Союза Советских Социалистических Республик, вступая в ряды Вооруженных Сил СССР, принимаю присягу и торжественно клянусь быть честным, храбрым, дисциплинированным, бдительным воином, строго хранить военную и государственную тайну, соблюдать Конституцию СССР и советские законы, беспрекословно выполнять все воинские уставы и приказы командиров и начальников.

Я клянусь добросовестно изучать военное дело, всемерно беречь военное и народное имущество и до последнего дыхания быть преданным своему народу, своей Советской Родине и Советскому правительству.

Я всегда готов по приказу Советского правительства выступить на защиту моей Родины—Союза Советских Социалистических Республик и, как воин Вооруженных Сил СССР, я клянусь защищать ее мужественно, умело, с достоинством и честью, не щадя своей крови и самой жизни для достижения полной победы над врагами.

Если же я нарушу эту мою торжественную присягу, то пусть меня постигнет суровая кара советского закона, всеобщая ненависть и презрение советского народа.

Генеральная репетиция принятия Военной присяги. На трибуне: начальник училища полковник Осокин В.М. и секретарь комитета ВЛКСМ капитан Агеев В.И. Стоят у трибуны: начальник Курса полковник Василец В.Е., заместитель начальника Курса по политчасти подполковник Шевчик Я.М.

Военную присягу принимает Чипига Александр.

Военную присягу принимает Масленников Александр.

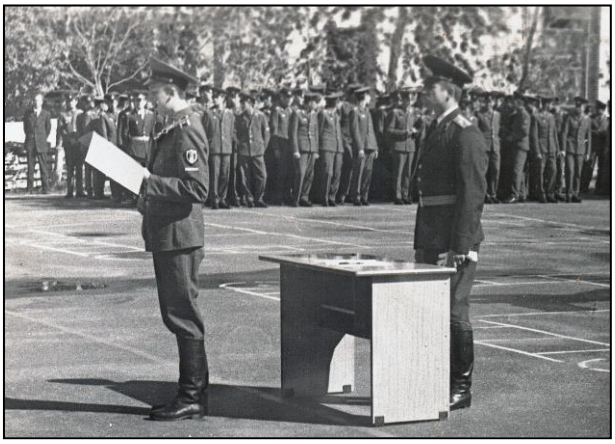

Военную присягу принимает Соболев Виктор.

Военную присягу принимает Попов Виктор.

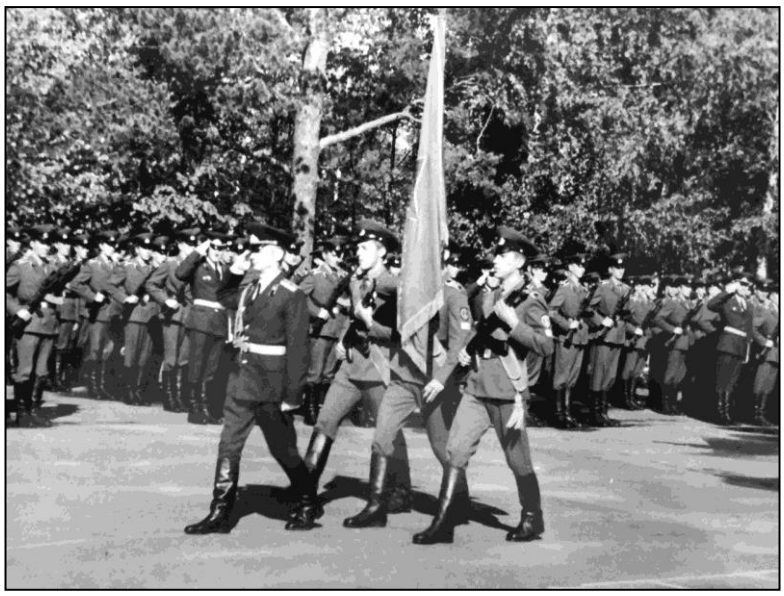

Вынос Боевого знамени училища
на Военную присягу.
31 августа 1975 года.
Знаменщик – капитан Моисеев В.Д.,
знаменосец и ассистенты
знаменщика – курсанты 3 курса.

Военная присяга представляет собой обязательную торжественную церемонию, которую должен пройти каждый военнослужащий.

В училище это мероприятие подготавливалось заблаговременно в виде репетиций. Проходя курс молодого бойца, курсанты изучали тексты Военной присяги и Государственного гимна СССР. Изученный материал каждодневно проверялся командирами взводов и их заместителями для обеспечения чёткого усвоения текста. Это делалось для того, чтобы в такой торжественной и волнительной обстановке, когда человек присягает Родине только раз в жизни, исключить разные казусы. Курсанты из числа военнослужащих, ранее принявших Военную присягу, к подобным репетициям не привлекались.

Построение Курса для проведения генеральной
репетиции принятия Военной присяги.
Август 1975 года.

Дату принятия Военной присяги – 31 августа 1975 года, курсантам сообщили заранее, чтобы их родные и близкие могли приехать на такое событие. День приведения к Военной присяге являлся в училище нерабочим днем и проводился как праздничный.

Ритуал приведения к Военной присяге происходил согласно Уставу внутренней службы ВС СССР, а сама процедура приведения курсантов ВВСТУ к Военной присяге 31 августа 1975 года состояла из следующих действий:

- в назначенное время личный состав училища в парадной форме выстроился на плацу;
- встреча начальника училища полковника Осокина В.М., вынос и относ Боевого знамени училища выполнялись согласно Строевому уставу ВС СССР;
- курсанты, принимающие Военную присягу, занимали первые шеренги;
- начальник училища сделал краткое выступление и отдал приказ командирам курсантских взводов для приведения курсантов к Военной присяге;
- каждого курсанта вызывали для прочтения перед строем текста Военной присяги;
- после прочтения текса Военной присяги курсанты собственноручно расписывались в специальном списке;

- по окончании церемонии принятия Военной присяги, командиры курсантских взводов передали списки с личными подписями курсантов, приведенных к Военной присяге, начальнику училища;
- начальник училища поздравил курсантов с принятием Военной присяги, а весь личный состав - с новым пополнением;
- военный оркестр училища исполнил Государственный гимн СССР, после чего был осуществлен относ Боевого знамени училища и завершен ритуал прохождением всего личного состава училища торжественным маршем.

В этот день курсантам первого курса выдавались увольнительные записки для выхода за пределы территории училища для встречи с родными и близкими.

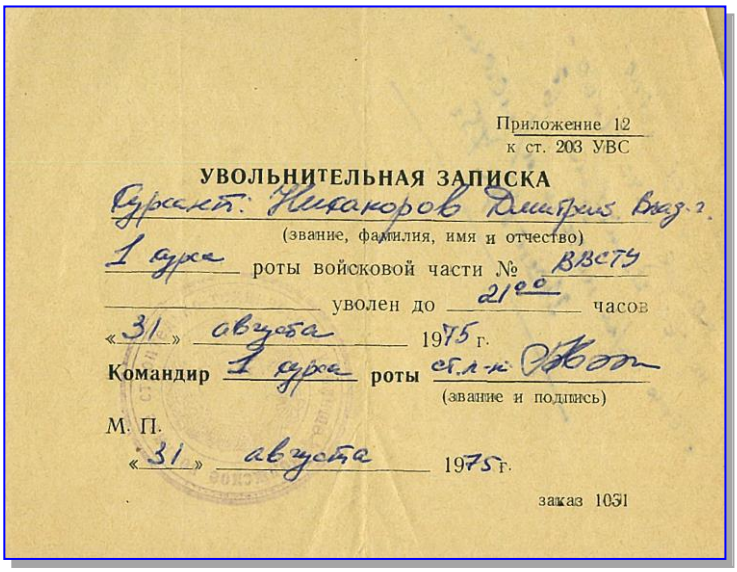

Приложение 12
к ст. 203 УВС

УВОЛЬНИТЕЛЬНАЯ ЗАПИСКА

Курсант: Никаноров Дмитрий Влад-г.
(звание, фамилия, имя и отчество)

1 курса роты войсковой части № ВВСТУ

уволен до 21⁰⁰ часов

«31» августа 1975 г.

Командир 1 курса роты ст.л-н [подпись]
(звание и подпись)

М. П.

«31» августа 1975 г.

заказ 1031

Согласно ст. 11 Закона СССР от 12.10.1967 «О всеобщей воинской обязанности» граждане, принятые в военно-учебные заведения, состоят на действительной военной службе и именуются курсантами. Они и их семьи пользуются правами, льготами и преимуществами, предусмотренными действующим законодательством для военнослужащих срочной службы и их семей.

В соответствие с Положением о прохождении действительной срочной военной службы в СА И ВМФ (введено в действие приказом МО СССР от 23.05.1968 № 145):

- курсанты получают за счет государства денежное и натуральное довольствие по нормам, устанавливаемым Советом Министров СССР;

- курсантам предоставляются льготы по налогам с денежного довольствия в соответствии с действующим законодательством;

- письма курсантов, отправляемые военно-учебным заведением, пересылаются бесплатно. Также бесплатно пересылаются письма, адресуемые курсантам по месту их учебы;

- время нахождения курсантов на действительной военной службе засчитывается в их трудовой стаж;

- за курсантами сохраняется жилая площадь, и они не могут быть исключены из списков очередности на получение жилой площади.

Приложение
к приказу Министра обороны СССР
от 23 мая 1968 г. № 145

ВОЛЖСКОЕ военное строительно-техническое училище

Штамп
в части
№

УДОСТОВЕРЕНИЕ

Выдано курсанту-рядовому Науменко
(звание, фамилия, имя, отчество)
Василию Анатольевичу том, что с «30» августа
1975 г. по «20» июля 1978 г. он состоит на действительной военной срочной службе.
(срочной, сверхсрочной)

Удостоверение выдано на получение установленных законодательством СССР для военнослужащих (военных строителей) и их семей льгот, если семья (хозяйство) военнослужащего (военного строителя) Науменко Василия Анатольевича
(фамилия, имя, отчество)

проживающая п. Оболь, Шумилинского р-на Витебской обл.
(указать точный адрес семьи)
ул. Пионерская д. 25 кв 5

отвечает условиям, которые по действующему законодательству дают право на получение этих льгот.

Командир (начальник штаба) части [подпись]
(подпись)

Гербовая печать

«» сентября 1975 г.

зак.1620

Удостоверение, подтверждающее право курсанта ВВСТУ на получение льгот по действующему на то время законодательству.

§ 3. Командование ВВСТУ

Заседание приемной комиссии ВВСТУ (на переднем плане сидят слева направо):
полковник Осокин В.М. – начальник училища;
полковник Голубов А.М. – заместитель начальника училища по политчасти – начальник отдела политработы;
полковник Панихин В.С. – заместитель начальника училища.
Июль 1975 года.

Помимо указанных на снимке офицеров, в состав командования училища в 1975 году входили: полковник Гребенюк Г.Ф. – заместитель начальника училища – начальник учебного отдела; подполковник Малявкин Н.Н., заместитель начальника училища по материально-техническому обеспечению – начальник отдела МТО; подполковник Грибовский В.Б. – секретарь парткома; капитан Агеев В.И. – секретарь комитета ВЛКСМ.

Заместитель начальника ЦУ ВСЧ в/ч 04201 полковник Качурин Н.Г. представляет личному составу нового начальника училища – полковника Царалунгу А.М.
Январь 1977 года.

В течение 1977 – 1978 годов, в связи с увольнением из ВС СССР в запас офицеров: Осокина В.М., Панихина В.С. и Голубова А.М, перемещения по службе подполковников Грибовского В.Б. и Малявкина Н.Н., состав командования ВВСТУ был изменен и к началу 1979 года выглядел в следующем виде:

Командование Волжского военного строительно-технического училища. В первом ряду слева направо: полковник ГРЕБЕНЮК Г.Ф. – заместитель начальника училища; полковник ЦАРАЛУНГА А.М. – начальник училища; полковник-инженер ЧЕРЕДОВ А.И. – заместитель начальника училища – начальник учебного отдела. Во втором ряду: полковник МАТВЕЕВ В.И. – секретарь парткома; подполковник БОБКОВ В.В. – заместитель начальника училища по политчасти – начальник отдела политработы; полковник ВАРОВ Г.В. – зам. начальника училища по материально-техническому обеспечению – начальник отдела МТО.

§ 4. Командование Курса

07.08.1924 – 07.05.2020
Начальник Курса
полковник
Василец
Василий Ефимович

В ВС СССР с 14.08.1942 г.
Образование – Омское военно-пехотное училище в 1943 г.
Назначен на должность приказом нач. ЦУ ВСЧ в/ч 04201 от 24.10.1975 № 0120.

04.05.1933 – 21.01.2001
Зам. начальника Курса по политической части
подполковник
Шевчик
Яков Михайлович
В ВС СССР с 17.10.1952 г.
Образование – 64 НВТУ в 1957 г.
Заочная высшая партийная школа при ЦК КПСС в 1976 г.
Назначен на должность приказом нач. ЦУ ВСЧ в/ч 04201 от 04.10.1975 № 0119.

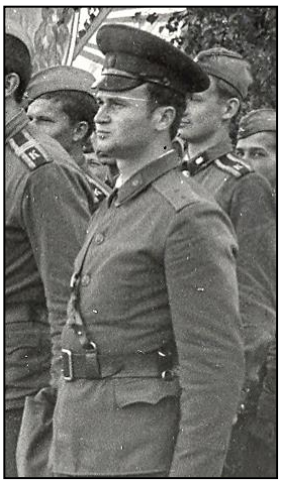

30.10.1948 – 15.05.2021
Старшина Курса
старший прапорщик
Шкварин
Виктор Петрович

В ВС СССР с 24.08.1967 г.
Образование - 11 классов.
Школа прапорщиков в 1970 г.

Командиры курсантских взводов:

28.06.1947 – 07.11.1997
старший лейтенант
Хвастунов
Леонид Михайлович

В ВС СССР с 14.12.1966 г.
Курсы младших лейтенантов при НВСТУ в 1969 г.
ВВСТУ экстерном.
Калининский государственный университет (заочно).

24.04.1952 – 05.02.2020
лейтенант
Милицын
Борис Анатольевич

В ВС СССР с 19.11.1970 г.
ВВСТУ в 1977 г.
Калининский государственный университет (заочно).

15.01.1952 – 16.03.2007
старший лейтенант
Евтух
Виктор Павлович

В ВС СССР с 22.05.1970 г.
ВВСТУ в 1974 г.
Калининский государственный университет (заочно).

17.06.1955 – 28.05.2015
лейтенант
Иванов
Виталий Юрьевич

В ВС СССР с 01.08.1972 г.
ВВСТУ в 1975 г.
Калининский государственный университет (заочно).

Наш начальник Курса полковник Василец Василий Ефимович, как мы уже потом поняли, подходил к подбору младших командиров и с душой, и со смыслом. Один из его принципов – они должны хоть как-то выделяться из курсантских рядов. Предпочтение отдавалось более опытным, будь то армия за плечами или просто прожитые годы.

А какое курсантское житье – бытье может быть без отцов – командиров? Да, к тому же из числа к тебе самых ближних? С ними и хлеба горбушку делишь, и место в казарме, а порой и под одной шинелью искать уют приходилось. Таковы наши сержанты.

Разные они были. Требовательные и не очень, «душа коллектива» и замкнутые, заботливые и равнодушные. Важно другое – все они оставили память в наших сердцах.

Владимир Долгих

Подполковник.
Зам. командира военно-строительного полка по воспитательной работе (г. Актау, Казахстан).
Депутат Государственной Думы Томской области.
Проживает в г. Новосибирске.

Сначала, когда мы поступали, мы назывались ротой. Но потом, исходя из численности личного состава, нас стали величать Курсом. По численности мы для учебной роты были великоваты, а для батальона – маловаты. Курс нивелировал это несоответствие. И мы гордились этим наименованием. Да к тому же во главе Курса был полковник – не в каждом учебном батальоне был офицер такого ранга. У нас было сильное командование. Учеба складывалась не очень легко, потому что из нас воспитывали настоящих мужчин. И это все запомнили. Если любого из нас спросить, скажут: «Да, командиры были у нас отменные!». Именно таковым был полковник Василец Василий Ефимович, начальник нашего Курса – заслуженный человек. Воспитывал Курс не только уставами и наставлениями, но и поэзией. Много рассказывал о подвигах военнослужащих, делился поучительными историями, в том числе из опыта своей военной службы. А рассказчиком он был убедительным.

До сего дня, на уровне мышечной памяти, помню некоторые методы воспитательного процесса нашего «Бати» - так тоже мы его величали.

Если кто-то, что-то нарушил, все – ночью жди подъема. И он вскорости следовал. По команде «Курс, подъем! Сбор!» мы по полной боевой выкладке бежали в деревню Ратмино. И уже там, на месте выполнения «боевой» задачи, Батя объяснял, что так поступать нельзя, а нужно делать так-то и так. После чего Курс возвращался в училище. Шесть километров туда и шесть обратно - запоминались надолго...

Сергей Ждановских

Майор. Начальник службы снабжения
военно-строительного полка (г. Лесной Свердловской области).
Полковник юстиции. Федеральный судья –
Председатель гарнизонного военного суда (г. Советская Гавань Хабаровского края).
Проживает в г. Курске.

Заместители командиров курсантских взводов:

41 группа

22.06.1954
Воронов
Анатолий Михайлович

42 группа

21.06.1956
Кузьмин
Сергей Александрович

43 группа

07.02.1955
Темнов
Александр Иванович

44 группа

1956 - 1988
Ермаков
Сергей Александрович

с 1977 года
44 группа

1957 - 1978
Турченков
Владимир Павлович

45 группа

1954 - 2020
Осипов
Александр Валерьевич

Курс состоял из шести учебных групп: 41, 42, 43, 44, 45 и 46.

Группы были объединены в три учебных взвода:

1 взвод – 41 и 42 группы;

2 взвод – 43 и 44 группы;

3 взвод – 45 и 46 группа.

Командир 1 взвода - ст.лейтенант Хвастунов Л.М.

Командир 2 взвода - лейтенант Евтух В.П.

Командир 3 взвода - лейтенант Иванов В.Ю.

С августа 1977 года в штат Курса введена должность командира взвода курсантов и на неё был назначен лейтенант Милицын Б.А., командовавший 1 взводом.

Ст.лейтенант Хвастунов Л.М., с этого времени стал фактически исполнять обязанности заместителя начальника Курса.

46 группа

1954 - 1992
Трояновский
Виктор Анатольевич

с 1977 года
46 группа

09.08.1957
Семин
Евгений Николаевич

Повезло с командирами Курса. Особые слова благодарности начальнику Курса Васильцу Василию Ефимовичу, нашим взводным и их заместителям.

Он воспитали из нас нормальных мужиков, ценящих офицерскую честь и человеческие качества.

Николай Кашин

Полковник.
Зам. командира военно-строительного полка по кадрам и работе с личным составом (г. Сосновый Бор Ленинградской области).
Зам. начальника пограничного Краснознаменного отряда им. Ю.В.Андропова.
Проживает в г. Сосновый Бор Ленинградской области.

Василец Василий Ефимович – это наш воспитатель, отец и войсковой начальник. Каждый выпускник нашего Курса, не задумываясь, скажет, что нам с начальником Курса – полковником Васильцом В.Е., повезло. Он не понаслышке знал, что значит Родина и какой ценой дается её защита. И делал все необходимое для того, чтобы передать это чувство нам.

Благодаря ему наш Курс на протяжении трех лет являлся образцово показательным военно-учебным подразделением. Эти показатели наглядны: каждый пятый выпускник Курса окончил училище с отличием!

Сергей Кузьмин

Подполковник.
Преподаватель ВВВСКУ.
Главный инженер аэродромной службы авиабазы берегового базирования морской авиации Тихоокеанского флота РФ (п. Романовка Приморского края).
Проживает в г. Дубне Московской области.

Для меня на протяжении всей моей дальнейшей военной службе эталоном звания офицера, командира и воспитателя являлся полковник Василец Василий Ефимович.

На занятиях и на различных мероприятиях, которые проводил наш «Батя» – так в курсантской среде называли Василия Ефимовича, мы с неподдельным интересом внимали все премудрости и тонкости не только военной службы, но и правил поведения светского человека в публичном пространстве.

Виктор Соболев

Подполковник.
Зам. командира военно-строительного полка по производству (г. Кирово-Чепецк Кировской области).
Проживает в г. Белгороде.

И начальник Курса полковник Василий Ефимович Василец, и командиры взводов сумели за годы обучения организовать работу сержантского состава как образцовую. Хоть фильм учебный снимай. Или методичку пиши. Впрочем, вся работа с сержантами и, главное, её результат, как бы и сходил с имеющихся тогда листовок по освещению передового опыта. Причём, самых лучших. В масштабе один к одному.

Никогда не забудем и наших сержантов, с которыми плечом к плечу прошли нелёгкие дни учёбы.

Виктор Попов

Подполковник.
Зам. командира военно-строительного полка по производству (г. Северск Томской области).
Проживает в г. Северске Томской области.

Я всегда добрым словом вспоминаю начальника Курса полковника Васильца Василия Ефимовича. Иногда мы называли его «Ходячим уставом». А знал он их действительно назубок, требовал этого от нас и говорил, что воинские уставы написаны кровью. Тогда я не понимал смысл этого выражения, пока в период своей службы в Военной комендатуре не нашел подтверждение этому.

Александр Карнаухов

Майор.
Зам. командира роты (г. Москва).
Пом. военного коменданта города Москвы.
Проживает в г. Москве.

Не превзойдёнными педагогами для меня являются начальник нашего Курса полковник Василец В.Е. и командир курсантского взвода старший лейтенант Хвастунов Л.М.

С благодарностью вспоминаю преподавателей, которые являлись эталоном профессионализма и увлеченности своего дела: доцента Сахарова Б.А., офицеров: Варова Г.В., Василенко И.М., Ляпина Ю.А., Садовского В.И., Пронина В.С., Мальцева А.И. и многих других.

Сергей Моисеев

Майор. Командир роты (г. Кирово-Чепецк Кировской области).
Начальник инженерной службы Окружного военного госпиталя Московского округа ВВС и ПВО (г. Красногорск Московской области).
Проживает в г. Красногорске Московской области.

Командование и сержантский состав Курса.

Стоят (слева направо): подполковник Шевчик Я.М., сержант Темнов А.И., лейтенант Евтух В.П., ст.лейтенант Хвастунов Л.М., полковник Василец В.Е., ст.сержант Воронов А.М., ст.сержант Осипов А.В., мл.сержант Мовенко Н.А.
Сидят (слева направо): мл.сержант Волков А.П., сержант Кузьмин С.А., мл.сержант Дацко В.М.

Становление человека происходит всю его жизнь. Но у каждого есть свои вехи. У меня их было три...

Первая: родители и школа – рабочая семья, где прививалась гордость за фамилию, верность слову, честь и давались знания. 8-я школа, где я и многие мои товарищи учились, считалась лучшей не только в городе Дубне. А педагоги были от «Бога», как сейчас говорят – «штучный товар».

Вторая: военное училище, Курс и его начальник Василец Василий Ефимович. Я до сих пор поражаюсь, каким образованным, внутренне собранным, а главное мудрым, мудрым и ещё раз мудрым он был. Его и только его заслуга, что мы стали Курсом с большой буквы. Такой сплоченности и единения ни у кого больше не увидишь. Он мог доходчиво рассказать, какой должна быть ручка на казарменной двери, как выбрать жену... Мог лично провести экскурсию по Эрмитажу, Петергофу или у памятника Воину-освободителю, что стоит на Перемиловской высоте у города Дмитрова... Уникальный был человек.

Ну, и наконец: группа офицеров – двухгодичников из Киева, которые в Сосновоборской общаге учили меня, «зеленого» вожака комсомольской организации, как надо работать, общаться. Спасибо им всем!

Михаил Аверьянов

Подполковник.
Преподаватель ВВВСКУ.
Психолог Дубненского ГОВД.
Проживает в г. Дубне Московской области.

Проходя службу на командных и штабных должностях в отряде, в полку, в управлении военно-строительных частей, а после окончания военной службы, работая в исполнительном комитете города Днепродзержинска: заместителем главного архитектора города, начальником Государственной архитектурно – строительной инспекции, директором по капитальному строительству, я с благодарностью вспоминаю всех наших командиров и преподавателей училища, заложивших у нас фундаментальные знания и любовь к выбранной профессии офицера-строителя.

«Целью школы всегда должно быть воспитание гармоничной личности, а не специалиста». Как – будто следуя этому наставлению Альберта Эйнштейна, командование Курса и преподаватели училища в течение трех лет формировали в нас такую личность – личность советского офицера.

Дмитрий Красношлык

Полковник.
Зам. командира военно-строительного полка
по производству (г. Днепродзержинск, Украина)
Проживает в г. Каменское, Украина.

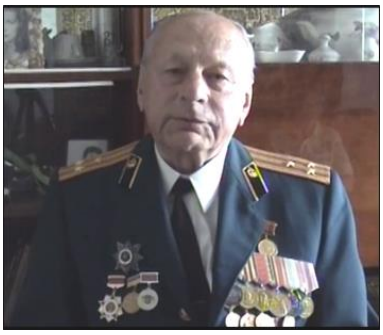

Когда я стал служить в Дубне, и мне довелось три года воспитывать курсантов, я всю душу и весь свой опыт вкладывал в своих учеников, чтобы они выросли и стали настоящими офицерами, самоотверженными, трудолюбивыми в работе. Я чувствовал, как они ко мне относятся, и испытывал большую отдачу от курсантов. Мне легко было работать с ними.

Я сделал такой выпуск в 1978 году, по качеству которого не было в этом училище за всю его историю. Поэтому меня представили к награждению орденом «За службу Родине в Вооруженных Силах СССР» 3 степени. Но я считаю, что эта награда не только за мои заслуги, а прежде всего – за заслуги всего Курса.

Василец Василий Ефимович

Полковник.
Командир батальона курсантов ВВСТУ (1973–1975).
Начальник Курса ВВСТУ (1975–1978).
г. Киев. Воспоминания 2008 года.

Орден Красной Звезды | **Орден «За службу Родине в ВС СССР» 3 степени** | **Медаль «За боевые заслуги»**

Государственные награды Васильца В.Е.

Послужной список Васильца Василия Ефимовича

До призыва в ряды Рабоче-крестьянской Красной Армии (РККА) в эвакуации в Сибири работал машинистом парового подъемного крана. В РККА призван с 14.08.1942 г.

26.05.1943 – окончил 2-ое Омское военно-пехотное училище. Личный номер А-029146.

Воинские звания:

Лейтенант	Старший лейтенант	Капитан	Майор	Подполковник	Полковник
26.05.1943	18.03.1948	28.03.1952	15.10.1956	20.10.1960	15.07.1974

Прохождение военной службы:

1943	Командир взвода автоматчиков.
1943 - 1945	Инструктор по обучению снайперов.
1945 - 1952	Командир взвода запасного стрелкового полка Западного СибВО.
1952 - 1954	Зам. начальника школы сержантов, г. Красноярск-26.
1954 - 1960	Начальник школы сержантов. Командир учебной роты. Ст. офицер службы и подготовки. Зам. командира 35-го полка по строевой части 233 УС, г. Красноярск-26.
1960 - 1962	Начальник штаба военно-строительного полка, г. Красноярск-26.
1962 - 1964	Начальник школы сержантов, г. Дубна Московской области.
1964 - 1973	Зам. командира учебного военно-строительного полка, г. Дубна Московской области.
1973 - 1975	Командир батальона курсантов ВВСТУ, г. Дубна Московской области.
1975 - 1978	Начальник Курса ВВСТУ, г. Дубна Московской области.
В августе 1979 года уволен в запас ВС СССР по достижению предельного возраста. На дату увольнения Васильцу Василию Ефимовичу исполнилось 55 лет.	

Глава 3

§ 1. 1975 – 1976 учебный год

Эйфория от успешно пройденной вступительной кампании утихла, и настало время привыкать к своему новому статусу, а также к новым обязанностям и иному образу жизни.

Первые месяцы учёбы давались очень тяжело. Резкий переход с «домашних пирожков» на армейский паёк, строгий распорядок дня, подчинение командирам, большая физическая нагрузка, наряды, караулы...

Проходила ломка характеров.

Владимир Клинов

Подполковник. Преподаватель ВВВСКУ. Начальник штаба – зам. командира испытательной станции Центрального полигона РФ (Архипелаг Новая Земля). Проживает в г. Дубне Московской области.

С поступлением в военное училище образ жизни вчерашнего абитуриента кардинально изменился. Избрав для себя путь военной службы, поступившие на учебу в ВВСТУ вышли из привычной зоны комфорта и вступили в специфический режим – режим строгого внутреннего распорядка, безусловного соблюдения субординации, жесткого регламента увольнений и отпусков, одновременного сочетания учебы и службы, выполнения «приземленной» физической работы по уборке помещений и территории, несения внутренней, гарнизонной и караульной службы, персональной дисциплинарной ответственности.

Начальник училища полковник Осокин В.М. вручает Курсу боевое оружие. Август 1975 года.

Внутренний распорядок в училище, регламент служебного времени курсантов, военнослужащих срочной службы и офицерско-преподавательского состава устанавливался начальником училища в соответствии с требованиями Устава внутренней службы ВС СССР.

В частности, распорядок дня курсантов предусматривал:

№ п/п	Проводимые мероприятия	Время проведения	Продолжит.
1.	Подъем заместителей командиров взводов	5.50	
2.	Подъем личного состава, его проверка	06.00 – 06.10	10 мин.
3.	Утренняя физическая зарядка	06.10 – 06.40	30 мин.
4.	Утренний туалет	06.40 – 07.20	40 мин.
5.	Утренний осмотр	07.20 – 07.50	30 мин.
6.	Завтрак	07.50 – 08.30	40 мин.
7.	Развод и следование на занятия	08.30 – 09.00	30 мин.
8.	Учебные занятия:		
9.	1 - 2 час (с перерывом между занятиями 5 мин.)	09.00 – 10.35	95 мин.
10.	Перерыв	10.35 – 10.50	15 мин.
11.	3 - 4 час (с перерывом между занятиями 5 мин.)	10.50 – 12.25	95 мин.
12.	Перерыв	12.25 – 12.40	15 мин.
13.	5 - 6 час (с перерывом между занятиями 5 мин.)	12.40 – 14.15	95 мин.
14.	Чистка обуви и мытье рук перед приемом пищи	14.15 – 14.30	15 мин.
15.	Обед	14.30 – 15.10	40 мин.
16.	Время для личных потребностей	15.10 – 16.10	60 мин.
17.	Развод и следование на самоподготовку	16.10 – 16.25	15 мин.
18.	Самостоятельная подготовка		
19.	1 час (с перерывом между занятиями 5 мин.)	16.25 – 17.15	50 мин.
20.	2 час (с перерывом между занятиями 5 мин.)	17.15 – 18.05	50 мин.
21.	3 час	18.05 – 18.50	45 мин.
22.	Спортивно-массовая, военно-политическая работа	18.50 – 19.40	50 мин.
23.	Ужин	19.40 – 20.20	40 мин.
24.	Время для личных потребностей	20.20 – 21.00	40 мин.
25.	Просмотр телепередач	21.00 – 21.20	20 мин.
26.	Вечерняя прогулка	21.20 – 21.40	20 мин.
27.	Вечерняя поверка, вечерний туалет	21.40 – 22.00	20 мин.
28.	Отбой	22.00	

Руководством учебного процесса и его планированием, научно-методической деятельностью, анализом основных результатов обучения и координацией работы структурных подразделений училища, вовлеченных в образовательную среду, осуществлял учебный отдел – основной орган управления в военно-учебном заведении. Учебный отдел ВВСТУ в ранге заместителя начальника училища – начальника учебного отдела в 1973 – 1978 годах возглавлял полковник Гребенюк Григорий Федорович, участник Великой Отечественной войны.

Дополнительными регламентами к распорядку дня указывалось время: для подготовки суточного наряда; отдыха лиц, заступающих в наряд, развода суточного наряда, караула и его смены; приема больных в медицинском пункте училища; увольнения личного состава, а также другая необходимая информация для личных потребностей курсантов и проведения с ними политико-воспитательной и культурно-просветительной работы, а также спортивных состязаний и игр. При этом промежутки между приемами пищи не превышали 7 часов, а послеобеденное время в течение 30 минут не проводились какие-либо занятия или работы.

Накануне дня отдыха начальником училища разрешалось производить отбой на один час позднее обычного. В этом случае в наступивший день отдыха подъем личного состава производился на час позднее обычного.

Если коротко представить распорядок дня, то глазами курсанта Овчинникова Владимира он виделся в следующем виде:

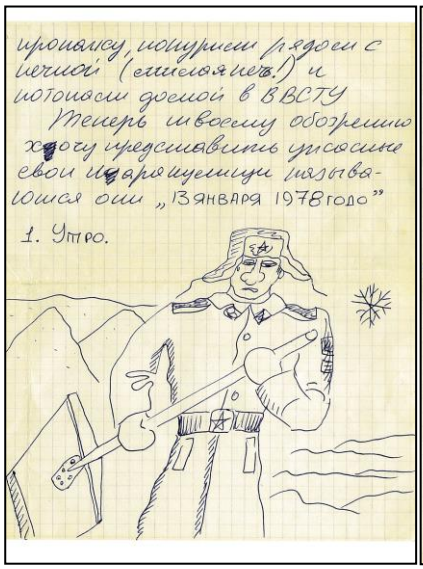

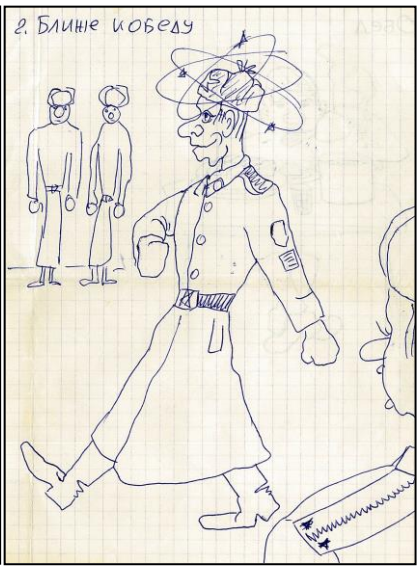

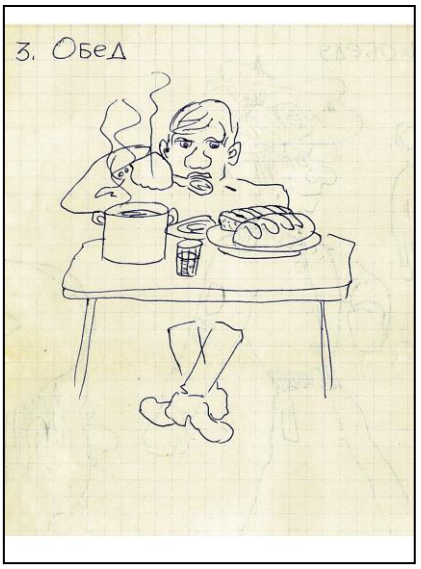

Владимир Овчинников

Майор. Начальник штаба военно-строительного отряда (г. Свердловск). Служил в городах Обнинске, Игналине (Литва), Нарве (Эстония).

Умер в 2009 году. Не выдержало сердце...

Вид на казармы
со стороны
плаца училища.

Личный состав Курса размещался на 4-м этаже казармы № 2 (на снимке слева).

Контрольно-
пропускной пункт
№ 1 училища.

Дежурным по КПП № 1 назначался, как правило, сержант, а помощниками дежурного – курсанты. На суточное дежурство заступало 3 человека.

Вид на плац училища
и здание клуба.

Занятия по строевой подготовке, разводы караула и суточного наряда, вечерняя прогулка, училищная вечерняя поверка с исполнением Государственного гимна СССР, а также многочисленные мероприятия с построением батальонов или всего личного состава училища происходили на плацу.

Сказано с юмором

Выгоню вас на плац, и будете ходить по квадратному кругу!

Сказано с юмором

В течение 6 часов мы будем прививать вам любовь к строевой подготовке.

Жилой дом для семей офицерского состава. В просторечии назывался штаб-казармой. Снимок сделан в 2008 г.

На первом этаже размещались органы управления: начальник училища и его заместители, секретное отделение; отделы кадров, строевой и учебный; бухгалтерия; комитет ВЛКСМ и партбюро, а также располагалось место дежурного по училищу и пост № 1, под охраной которого находилось Боевое знамя училища.

Учебный корпус.
Снимок сделан в 2008 г.

Классы учебных групп, а также занятия проходили в учебном и лабораторном корпусах. На 1 курсе обучения 45 и 46 учебные группы занимались в барачном помещении.

Сказано с юмором

Ваши группы будут учиться отдельно от групп 1 и 2 взводов, и лишь иногда группы будут спариваться.

Банно-прачечный комплекс.
Снимок сделан в 2008 г.

За дверью, что на переднем плане, была парикмахерская. Училищный парикмахер тонким зычным голоском встречала каждого сюда входящего словами: «Здравствуй, лапочка». За что курсанты её прозвали «Лапочкой».

Сказано с юмором

Стрижка должна быть как у меня: сзади - наголо, а спереди - как сзади.

Рапорт дежурного по Курсу начальнику Курса полковнику Васильцу В.Е.

Согласно Уставу внутренней службы ВС СССР при каждом посещении командиром (начальником) части или подразделения подается команда «Смирно», а рапорт отдается лишь при первом посещении им части или подразделения в данный день.

Сказано с юмором

Дневальные с дежурными спят по очереди.

Доклад дежурного по Курсу старшине Курса прапорщику Шкварину В.П. о результатах вечерней поверки. Курс построен на центральном проходе в казарме. На заднем плане – единственный в казарме телевизор. Согласно распорядку дня личный состав должен был ежедневно смотреть программу «Время».

В праздничные дни: 1 Мая, 9 Мая, 7 Ноября, День Конституции СССР, годовщины СА и ВМФ по окончании вечерней поверки личный состав пел Государственный гимн СССР.

Сказано с юмором

Кто не здесь, кроме тех, кто не прибыл?

Сказано с юмором

Товарищ прапорщик, разрешите посмотреть телевизор? - Смотрите, только не включайте.

Тренировка команд: «Отбой – подъем!».

Курс молодого бойца. Август 1975 года.
Курсанты Мустафин Рамиль и Тингаев Сергей.

Курс молодого бойца. Август 1975 года.
Курсанты Буханец Александр и Лийвак Эдуард.

Сказано с юмором

Лицо курсанта должно изображать скорбь и задумчивость.

Снимок на память на знакомой аллее.
Курс молодого бойца. Август 1975 года.
Мл.сержант Штыров Вячеслав и
курсант Яременко Вячеслав.

В училище мне понравилось абсолютно все. Так называемые трудности и лишения воинской службы и учебы преодолевались мной достаточно успешно – сказывался опыт службы в войсках.

Вячеслав Штыров

Подполковник.
Зам. начальника штаба военно-строительного полка (г.Снечкус, Литва).
Начальник отделения Подольского РВК.
Проживает в г. Подольске Московской области.

Курсантская любовь.

(Курсовая песня, написанная в 1976 году)

Минует все,
Минует все
Погаснут звезды,
Но лишь останется курсантская любовь.
И подрастут в училище березы,
И память о былом напомнит вновь.

Как снова я,
Как снова я
Встаю с рассветом.
И автомат сжимаю на груди,
Но все равно, однажды ясным летом
Вернусь к тебе,
Ты только подожди!

И звезды с неба,
Звезды с неба
Не хватал я,
Но на плечах сверкнули две звезды.
Сбылось все то, о чем всю жизнь мечтал я,
Сбылось все то, о чем мечтала ты!

Когда-нибудь,
Когда-нибудь
Я поседею,
Но знаю я и вспоминаю вновь и вновь,
Что никогда любовь не постареет,
Та первая курсантская любовь!

Дмитрий Никаноров

Майор.
Начальник учебного центра ВВВСКУ.
Ст. инспектор ГОВД.
Проживает в г. Дубне Московской области.

Сказано с юмором

А вы, курсант, не умничайте, в жизни все не так, как на самом деле.

Сказано с юмором

Товарищ курсант, если вы хотите что-то сказать, то лучше промолчите.

Парадная коробка Курса для выхода в город и участия в праздничных мероприятиях, посвященных Дню Победы. Май 1976 года.

Сказано с юмором

Что будет, если курсант идет не в ногу? На него наступят, пройдут, раздавят и не станет курсанта.

Личный состав училища постоянно привлекался для участия в мероприятиях, приуроченных к важнейшим событиям, как всей страны, так и города. Городские митинги на Братских могилах, празднование дней Первомая, Победы, Великой Октябрьской социалистической революции и Дня города не обходились без училища.

В эти праздничные дни парадные коробки училища по ранее установленному маршруту следовали к месту проведения праздничных мероприятий. Колонны маршировали по улицам города в парадной форме с песнями. Во главе колонн двигался училищный оркестр, исполняя патриотические музыкальные композиции, строевые марши.

Сказано с юмором

При движении строевым шагом голову надо держать прямо перед собой, взмах рук от пряжки до отказа!

Слева направо курсанты:
Рубайло Николай, Давыдов Алексей, Еремеев Евгений, Мовенко Николай, Аристархов Борис.

23 февраля 1976 года личный состав отметил 25-летие училища. В период подготовки к этой дате в училище заметно активизировалась работа по пропаганде истории и традиций училища и ВСЧ Министерства.

К юбилею училища был введен в эксплуатацию клуб на 450 мест, оформлена комната истории училища, создан кинофильм " 25 лет в строю." 23 февраля 1976 года в торжественной обстановке был открыт памятник В.И.Ленину.

На торжественном собрании, посвященном юбилею, присутствовали представители Министерства, командования войсковой части 25525, партийных, советских и общественных организаций , в том числе: зам.Министра МЕЗЕНЦЕВ Л.Г., командир войсковой части 25525 генерал-майор КАМЫШАН И.Ф., первый секретарь Дубненского ГК КПСС КУЗНЕЦОВ Ю.С., ветераны ВСЧ, выпускники училища.

Решением ЦК ВЛКСМ протокол № 52 § 7 от 7 октября 1975 года комсомольская организация училища за большую работу по коммунистическому воспитанию, обеспечению примерности комсомольцев в выполнении воинского долга и в связи с 25-летием училища награждена памятным Красным Знаменем ЦК ВЛКСМ. Знамя вручено ответственным работником ЦК ВЛКСМ тов. ПОГРЕБНЫМ Г.Н. 23 февраля 1976 года на торжественном собрании.

23 апреля 1976 года училище посетили начальник УВСО, командиры военно-строительных частей и их заместители по политической части. Они дали высокую оценку условиям жизни, деятельности и организации учебно-воспитательного процесса.

Командование, отдел политработы, учебный отдел главное внимание при организации учебно-воспитательной работы сосредоточили на глубокое изучение материалов XXV съезда КПСС.

28 июня 1976 года с офицерско-преподавательским составом проведена теоретическая конференция на тему " XXV съезд КПСС о повышении уровня руководства и управления. Пути совершенствования деятельности военных кадров по обучению и воспитанию личного состава".

Памятник В.И.Ленину
на плацу училища.
Фотография 2018 года.

Выдержка из исторический справки училища за 1975-1976 учебный год.
ЦА МО РФ. Фонд 61729.
Опись А-85377. Дело № 1. Лист 184.

«Наш лозунг должен быть один — учиться военному делу настоящим образом...»—эти слова принадлежат основателю советского государства, создателю его Вооруженных Сил Владимиру Ильичу Ленину. Вот уже четверть века готовит для военно-строительных подразделений кадры офицеров Волжское военное строительно-техническое училище. Сотни его питомцев проходят службу во всех уголках нашей необъятной Родины. Профессия строителя — одна из самых благородных на земле. В то же время, как сказал один из выпускников училища: «Он готов как всякий воин, если надо в бой вступить, и сумеет то, что строил, также смело защитить». Под руководством выпускников училища созданы десятки новых городов, гигантских промышленных сооружений. Военных строителей помнят города-герои Ленинград, Севастополь, Сталинград, Киев, Одесса, когда в трудные годы послевоенной разрухи восстанавливали они их из руин.

1951 год. Бывший начальник училища полковник Кравченко П. М. среди курсантов.

(Фото слева). Старший сержант Леонтьев И. Ф. — курсант Рязанского училища, 1944 год.

(Фото справа). Начальник цикла социально-экономических дисциплин полковник Леонтьев И. Ф. с молодыми преподавателями-выпускниками училища Бобковым В. В. и Колдиным В. С. 1975 год

(Фото слева). 1951 г. Данильченко Н. И. — курсант первого набора училища.

(Фото справа). Старший преподаватель цикла СЭД подполковник Данильченко Н. И. на занятиях по истории КПСС. 1975 г.

* * *

Курсант! Покинув этот строй,
Не забывай святой наказ отца,
Гордись своей огромною страной,
И будь во всем ей верен до конца!
И пусть всегда заряжен автомат,
Но твердо помнить нужно и о том,
Каким был храбрым твой отец-солдат,
Таким будь ты на фронте трудовом!

В. МУХЛЫНИН.

Рекламный буклет, изготовленный к 25-летию училища.

(Фото слева). Начальник цикла полковник Блистунов Ю. А. в лаборатории строительных материалов. 1976 г.

(Фото справа). Младший лейтенант Блистунов Ю. А. — выпускник училища 1952 года.

Изучение произведений классиков марксизма-ленинизма — главный путь формирования у будущих офицеров коммунистического мировоззрения.

Курсанты Игорь Богданец и Юрий Михеев на защите дипломного проекта по выполненному ими макету «Возведение зданий методом подъема перекрытий».

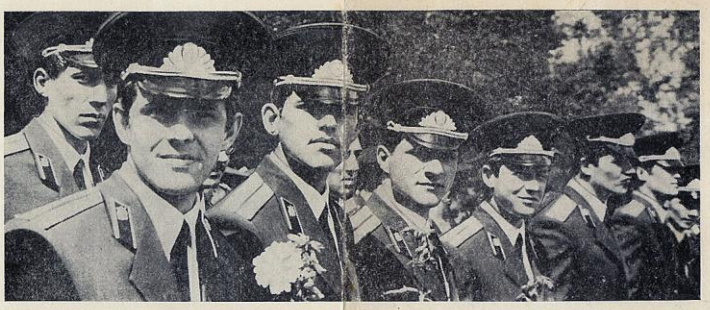

Первый выпуск офицеров в г. Дубне. 1974 год.

Именно в послевоенный период и возникло это училище, где 1 октября 1951 года прозвучал первый звонок. А в марте 1952 года молодые офицеры воспитанники училища поднялись уже на леса новостроек. В числе первых выпускников были и те, кто сегодня продолжает службу в училище, став высококвалифицированными педагогами, воспитателями. Среди них полковник Ю. А. Блистунов, подполковник Н. И. Данильченко, майор Г. И. Омельченко.

Шли годы. Офицерский корпус военно-строительных подразделений ежегодно пополнялся новыми и новыми молодыми специалистами строительного дела, обладающими такими неоценимыми качествами, как молодость, неутомимая кипучая энергия, свежий запас знаний. «Сегодня советский офицер, — отмечает член Политбюро ЦК КПСС Министр обороны СССР Маршал Советского Союза А. А. Гречко, — не просто инженер или техник, не военспец в узком смысле этого слова. Он — и педагог, и воспитатель». Придя в военно-строительные подразделения, выпускники училища продолжают овладевать новыми знаниями. «Знания нужны в жизни, как винтовка в бою» — говорила Н. К. Крупская. Именно поэтому большинство питомцев ВВСТУ закончили ВУЗы страны и сегодня возглавляют строительно-монтажные управления, военно-строительные подразделения.

Являясь хорошими организаторами производства, они показывают пример в социалистическом соревновании, ведут настойчивую борьбу по повышению качества и снижения стоимости строительства, за экономию и бережливость, воспитывают у строителей высокие морально-политические качества. Претворяя в жизнь исторические решения XXV съезда КПСС, они вносят достойный вклад в дело дальнейшего повышения экономического и оборонного могущества нашей любимой Родины.

Дважды Герой Советского Союза, летчик-космонавт СССР Петр Ильич Климук среди участников художественной самодеятельности училища в Звездном городке.

Прощание с Боевым Знаменем училища.

ТРАДИЦИЯМ ОТЦОВ ВЕРНЫ!

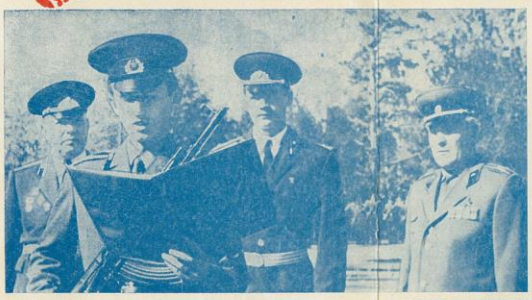

«Воспитание воинов на идеях марксизма-ленинизма — главный путь формирования у них высоких морально-политических и боевых качеств».

А. А. ГРЕЧКО,
Член Политбюро ЦК КПСС, Министр Обороны СССР, Маршал Советского Союза.

Большое место в партийно-политической работе среди личного состава училища отводится военно-патриотическому воспитанию.

Перед курсантами выступают участники Гражданской и Великой Отечественной войн, видные ученые, общественные деятели, партийные и советские работники.

Герой Советского Союза генерал-полковник в отставке Шатилов В. М. в гостях у курсантов училища.

«Никогда не победят того народа, в котором рабочие и крестьяне в большинстве своем узнали, почувствовали и увидели, что они отстаивают свою, советскую власть — власть трудящихся, что отстаивают то дело, победа которого им и их детям обеспечит возможность пользоваться всеми благами культуры, всеми созданиями человеческого труда».

В. И. ЛЕНИН.

Участники Великой Отечественной войны Герой Советского Союза Голстов В. Н. и полковник Гребенюк Г. Ф. среди личного состава училища.

«Обращаясь ныне к ветеранам войны, хочется сказать: вы с честью выполнили свой долг перед страной перед партией, перед историей. Родина-мать благодарит вас. Имена ваши навечно вписаны в летопись героических свершений советского народа... Пройдя через тяжелейшие испытания, советские люди отстояли честь и независимость Родины, отстояли завоевания Октября, дело, которое завещал нам Владимир Ильич Ленин».

Л. И. БРЕЖНЕВ

«Мы, марксисты, должны стремиться к тому, чтобы как можно больше людей восприняли марксистское учение всем своим сознанием, поняли его и глубоко усвоили».

М. И. КАЛИНИН.

Отличник учебы курсант Сергей БОРОВКОВ (слева) удостоен высокой чести быть сфотографированным у святыни советского народа — Знамени Победы.

«... Будьте начеку, берегите обороноспособность нашей страны и нашей Красной Армии, как зеницу ока...»

В. И. ЛЕНИН.

В кабинетах и лабораториях училища идет постоянная напряженная учеба.

«Ту Россию, которая освободилась, которая... выстрадала свою советскую революцию, эту Россию мы будем защищать до последней капли крови!».

В. И. ЛЕНИН.

«Молодые офицеры — будущее наших Вооруженных Сил. Они обладают такими неоценимыми качествами, как молодость, кипучая энергия, свежий запас знаний».

А. А. ГРЕЧКО,
Член Политбюро ЦК КПСС, Министр Обороны СССР, Маршал Советского Союза.

«Без овладения новыми знаниями, без самообразования немыслима успешная практическая деятельность командира, политработника, инженера и техника. Офицера, который остановится в своем развитии, перестанет учиться, жизнь рано или поздно накажет».

А. А. ГРЕЧКО,
Член Политбюро ЦК КПСС, Министр Обороны СССР, Маршал Советского Союза

Подполковник КРАСНОЩЕКОВ В. Д.— выпускник училища, ныне заместитель начальника цикла.

ВОЛЖСКОЕ ВОЕННОЕ СТРОИТЕЛЬНО-ТЕХНИЧЕСКОЕ УЧИЛИЩЕ

Дважды Герой Советского Союза летчик-космонавт СССР Павел Романович Попович среди курсантов училища.

Кавалер трех орденов Славы А. Ф. Кукушкин рассказывает о минувших боях.

У братской могилы в день 30-летия Великой Победы.

Ничья с гроссмейстером.

В ДОБРЫЙ ПУТЬ — ЛЕЙТЕНАНТЫ!

Автор и редактор выпуска А. И. Аксенов
Художник В. Мухлынин. Фото А. Аксенова, И. Бабчика, Е. Ванштейна, В. Милованова, Г. Хамдамова.
Г-75452 Дубненская типография зак. 251

Личный состав 43 группы возвращается с занятий по огневой подготовке. Весна 1976 года.

В учебном плане нашего обучения в «Науке побеждать» было 40 дисциплин – от военных до строительных. Каждый старался превзойти себя и учился в полную силу. А здесь хотелось учиться, потому что атмосфера была такая. И база соответствующая и грамотные преподаватели с их готовностью уделять дополнительное время изучению дисциплин. И это желание взрастило у нас тягу к знаниям. Большинство выпускников нашего Курса в дальнейшем продолжили обучаться в высших учебных учреждениях страны.

Михаил Качкалда

Полковник.
Старший офицер Центрального управления военно-строительных частей в/ч 04201.
Начальник отдела боевой подготовки Федеральной службы исполнения наказаний РФ.
Проживает в г. Москве.

Сказано с юмором

Ремень должен быть начищен, а курсант - наглажен!

Сказано с юмором

Курсанты! Крепите свою морально-политическую готовность к предстоящему лагерному сроку!

Сказано с юмором

Курсанты! Вы не имеете право стоять повернутыми к начальству казенной частью!

Слева направо верхний ряд:
Воронов Анатолий, Жаранов Александр, Савин Владимир;
нижний ряд: Костылев Михаил, Темнов Александр, Лийвак Эдуард.

Слева направо:
Кузьмин Сергей, Воронов Анатолий,
Мовенко Николай, Иванов Николай,
Дацко Владимир.

Дежурный по КПП № 1 старший сержант Воронов Анатолий представляется заместителю начальника училища – начальнику учебного отдела полковнику Гребенюку Г.Ф.

Сказано с юмором

Я решаю только вечные вопросы. Временные - решает сержант.

В оцеплении. Братские могилы. Дубна, май 1976 года.

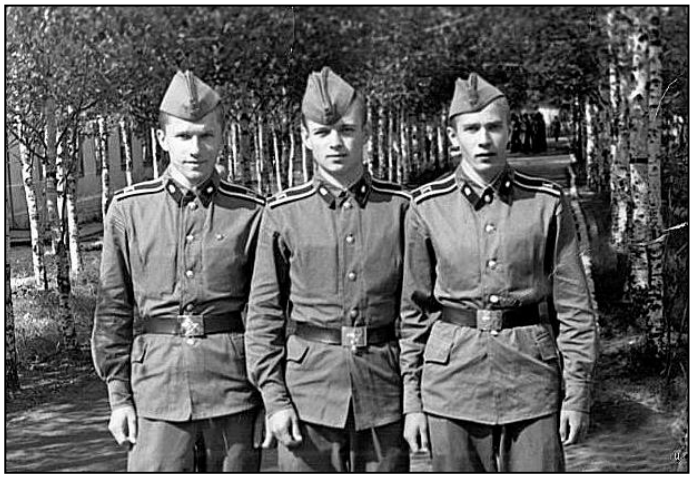

Фотография на березовой аллее.
Курс молодого бойца.
Август 1975 года.
Слева направо курсанты - дубненцы:
Никаноров Дмитрий,
Савин Владимир,
Лийвак Эдуард.

Сказано с юмором

Вы что, первый раз на свет родились?

Фотография у казармы.
После принятия Военной присяги Слева направо курсанты:
Компас Сергей, Лийвак Эдуард,
Власов Игорь, Кедров Игорь.

Сказано с юмором

Умом ты можешь не блистать, но сапогом блистать обязан.

Фотография на березовой аллее.
Курс молодого бойца.
Август 1975 года.
Курсанты Серухин Сергей и
Моисеев Сергей.

Свободная минутка после обеда.
В зоне отдыха у фонтана. Апрель 1976 года.
Слева направо курсанты: Дорофеев Виктор,
Подвойский Николай, Ждановских Сергей,
Волков Александр, Овчинников Владимир.

Фотография на березовой аллее.
Курс молодого бойца. Август 1975 года.
Курсанты Попов Виктор и
Федосейкин Василий.

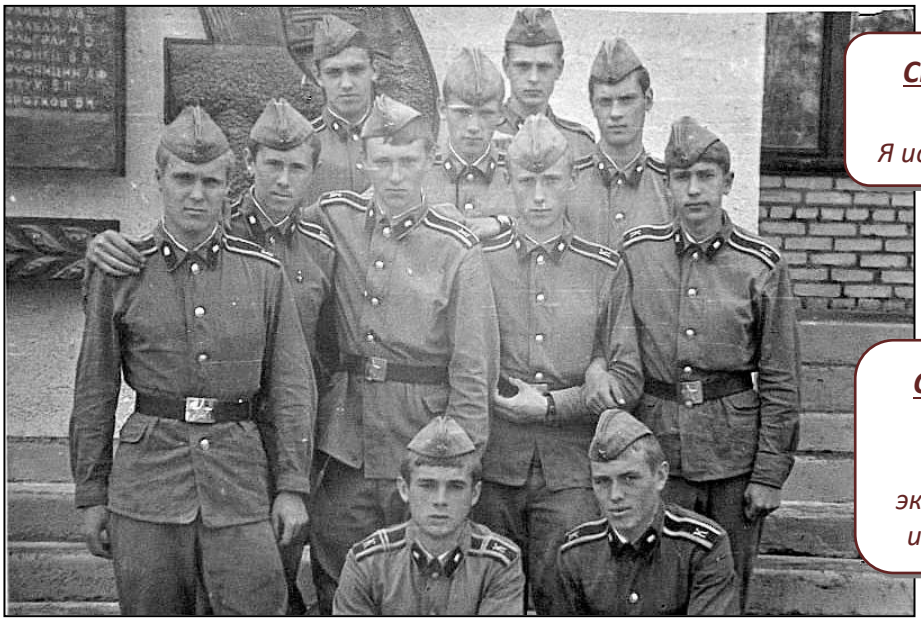

Сказано с юмором

Распустились!
Я иду – они мимо сидят!

Сказано с юмором

Основная задача курсанта – сдать экзамен не уча, ибо уча и любой дурак сдаст.

На перерыве между занятиями у учебного корпуса.
Слева направо. Сидят: Волков Александр, Батурин Евгений.
Стоят: Дурманов Павел, Тингаев Сергей, Козлов Александр, Евграфов Виктор,
Панкин Борис, Шведов Виктор, Якушин Александр, Серухин Сергей, Лийвак Эдуард.

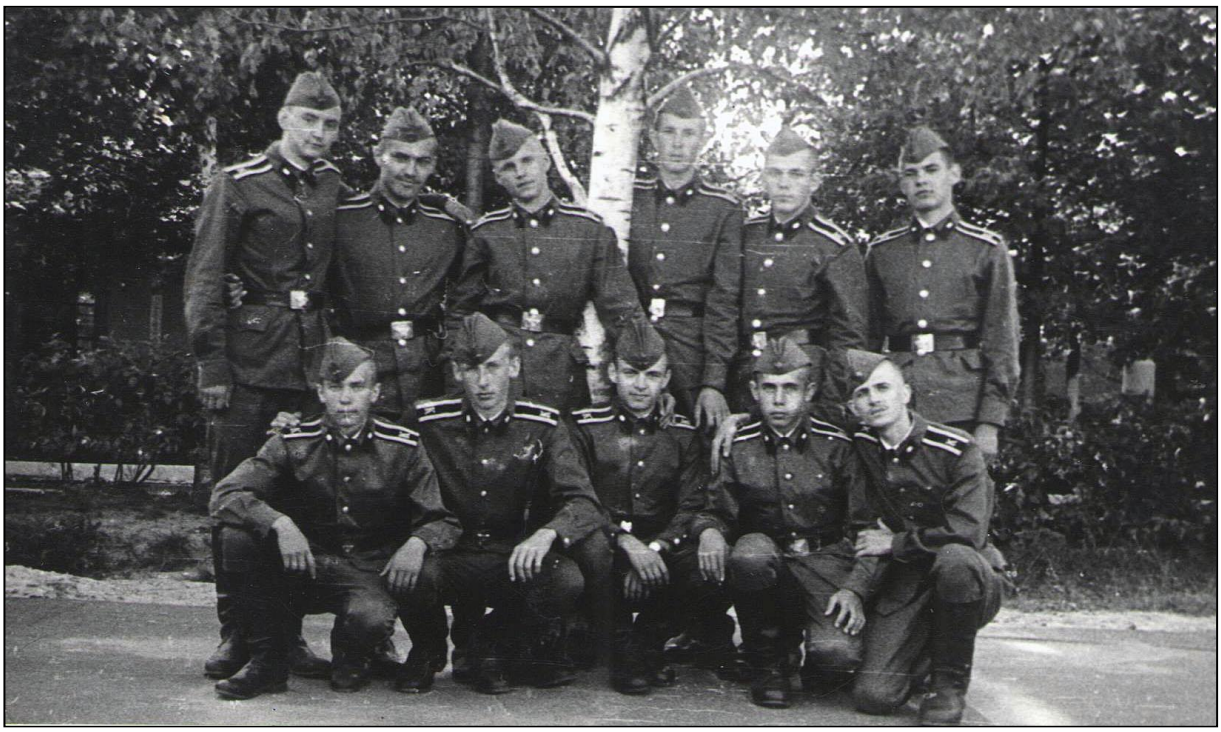

Курс молодого бойца. Фотография на память. Август 1975 года.
Слева направо верхний ряд: Бутылин Юрий, Козлов Александр, Валынкин Владимир,
Буханец Александр, Дорофеев Виктор, Мельников Владимир.
Нижний ряд: Лийвак Эдуард, Масленников Александр, Савин Владимир,
Сараев Александр, Васильев Владимир.

Фотография у входа в спортивный зал.
Апрель 1976 года.
Слева направо заместители командиров взводов:
сержант Трояновский Виктор,
старший сержант Воронов Анатолий.

На занятиях по самоподготовке.
Слева направо курсанты:
Антонов Александр, Аверьянов Михаил.

Сказано с юмором

Вы надеетесь, что на экзамене вам поставят тройку? Поставят, но вам от этого легче не будет.

Сказано с юмором

Если делать, то делать по-большому.

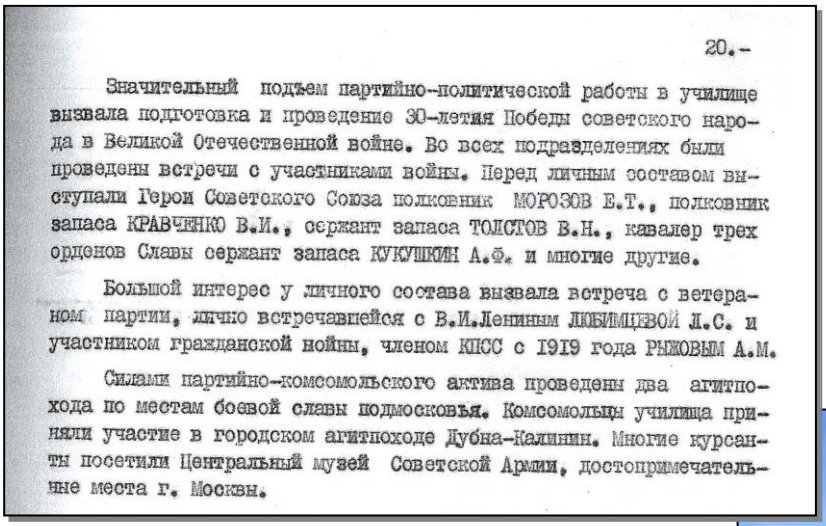

20.-

Значительный подъем партийно-политической работы в училище вызвала подготовка и проведение 30-летия Победы советского народа в Великой Отечественной войне. Во всех подразделениях были проведены встречи с участниками войны. Перед личным составом выступали Герои Советского Союза полковник МОРОЗОВ Е.Т., полковник запаса КРАВЧЕНКО В.И., сержант запаса ТОЛСТОВ В.Н., кавалер трех орденов Славы сержант запаса КУКУШКИН А.Ф. и многие другие.

Большой интерес у личного состава вызвала встреча с ветераном партии, лично встречавшейся с В.И.Лениным ЛЮБИМЦЕВОЙ Л.С. и участником гражданской войны, членом КПСС с 1919 года РЫЖОВЫМ А.М.

Силами партийно-комсомольского актива проведены два агитпохода по местам боевой славы подмосковья. Комсомольцы училища приняли участие в городском агитпоходе Дубна-Калинин. Многие курсанты посетили Центральный музей Советской Армии, достопримечательные места г. Москвы.

Выдержка
из исторической справки об
училище за 1975-1976 уч.год.

ЦА МО РФ. Фонд 61729.
Опись А-85377.
Дело № 1. Лист 177.

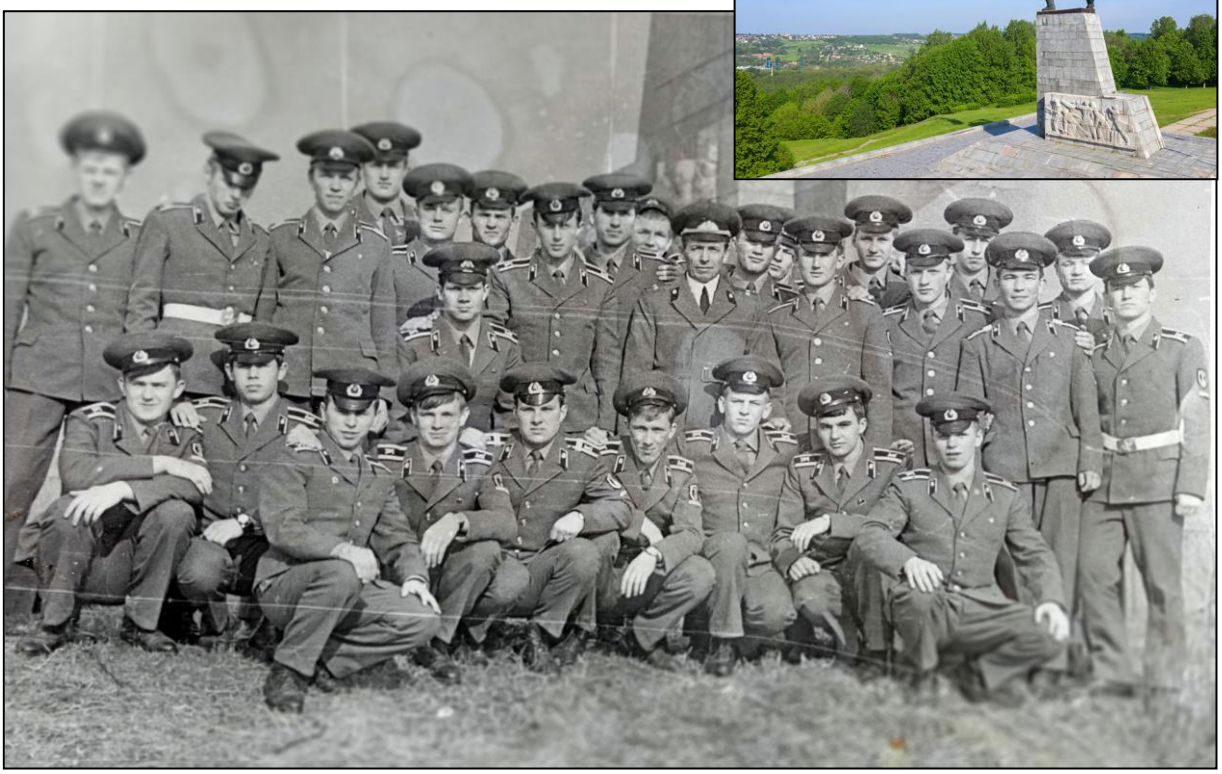

Фотография у подножия памятника Воину – освободителю в городе Яхроме Московской области.

Вспоминаю, я на экскурсии к памятнику Воину – освободителю на Перемиловской высоте близ города Дмитрова рассказывал курсантам, как наши матросы шли в атаку на эту высоту по пояс в снегу. Матросы в черных бушлатах на фоне белизны снега были отличной мишенью для немецких пулеметчиков, которые нещадно поливали их огнем. Но матросы взяли эту высоту и деревню. А деревенька на этой высоте маленькая – маленькая. А там осталось лежать 300 матросов...

Василец Василий Ефимович

Полковник. Начальник Курса ВВСТУ (1975 – 1978 г.г.). Воспоминания 2008 года. г. Киев.

45 группа на занятиях по огневой подготовке на огневом городке.

Сказано с юмором

Баловство с оружием, товарищи курсанты, еще ни к чему не приводило.

Огневая подготовка состояла из следующих разделов:
- основы стрельбы из стрелкового оружия;
- материальная часть оружия;
- приемы и правила ведения стрельбы;
- наблюдение в бою и определение расстояний;
- основы управления огнем.

41 группа на занятиях по огневой подготовке в тире училища.

Теоретические занятия по огневой подготовке проводились в учебном классе на огневом городке, а стрельбы из автомата Калашникова, пистолетов Макарова и Марголина – в тире училища.

Сказано с юмором

Сколько раз тебе повторять, не контрольный выстрел, а предупредительный.

Наше строительно-техническое училище было, прежде всего, военным. И поэтому изучению военных дисциплин уделялось большое внимание. Огневая подготовка являлась одним из основных предметов в обучающей системе, поэтому её усвоение оценивалось экзаменом.

Пригодились ли эти знания в моей офицерской службе? В военно-строительных частях – нет. А вот при прохождении военной службы в органах Федеральной службы охраны – да! И прежде всего тем, что в училище мне была привита уверенность в своем оружии, а полученные навыки стрельбы и использование его в различных ситуациях позволяли выполнять не только нормативы по стрельбе, но и боевые задачи.

Александр Бабчанник

Подполковник.

Зам. командира военно-строительного полка (п. Таукент Чимкентской области, Казахстан).

Зам. руководителя структурного подразделения Федеральной службы охраны РФ (Калужская область).

Проживает в г. Обнинске Калужской области.

В течение 1975-1976 учебного года в училище продолжалась работа по совершенствованию учебно-материальной базы[9].

Дипломы и нагрудные знаки выпускникам вручали командир войсковой части 25525 генерал-майор КАМЫШАН И.Ф., заместитель командира войсковой части 25525, председатель ГЭК полковник КАЧУРИН Н.Г первый секретарь Дубненского ГК КПСС КУЗНЕЦОВ Ю.С., директор ОИЯИ академик БОГОЛЮБОВ Н.Н., председатель Дубненского горисполкома ОХРИМЕНКО В.Ф.

Большой группе выпускников за активную работу в комсомоле секретарь Дубненского ГК ВЛКСМ Станислав БАБАЕВ вручил грамоты и памятные подарки.

Проводимая организаторская и партийно-политическая работа в училище обеспечила здоровое политико-моральное состояние личного состава. В день выборов в Верховный Совет РСФСР и местные Советы личный состав училища единодушно проголосовал за кандидатов блока коммунистов и беспартийных, продемонстрировав при этом высокую организованность, дисциплинированность и сплоченность вокруг КПСС и Советского правительства.

В училище были разработаны планы мероприятий по подготовке к XXV съезду КПСС, 30-летию Победы и 25-летию ВВСТУ.

В училище продолжалась работа по совершенствованию учебно-материальной базы. Приняты в эксплуатацию:
- штаб-казарма;
- столовая на 400 мест;
- б а н я;
- гараж на 8 автомашин.

Училищем приобретено оборудование чехословацкой фирмы "Тесла" и собственными силами смонтирован лингафонный кабинет, смонтирована автоматическая система управления ТСО в кабинете истории КПСС.

23 февраля 1976 года личный состав отметил 25-летие училища. В период подготовки к этой дате в училище заметно активизировалась работа по пропаганде истории и традиций училища и ВСЧ Министерства.

К юбилею училища был введен в эксплуатацию клуб на 450 мест, оформлена комната истории училища, создан кинофильм " 25 лет в строю." 23 февраля 1976 года в торжественной обстановке был открыт памятник В.И.Ленину.

На торжественном собрании, посвященном юбилею, присутствовали представители Министерства, командования войсковой части 25525, партийных, советских и общественных организаций , в том числе: зам.Министра МЕЗЕНЦЕВ Л.Г., командир войсковой части 25525 генерал-майор КАМЫШАН И.Ф., первый секретарь Дубненского ГК КПСС КУЗНЕЦОВ Ю.С., ветераны ВСЧ, выпускники училища.

Решением ЦК ВЛКСМ протокол № 52 § 7 от 7 октября 1975 года комсомольская организация училища за большую работу по коммунистическому воспитанию, обеспечению примерности комсомольцев в выполнении воинского долга и в связи с 25-летием училища награждена памятным Красным Знаменем ЦК ВЛКСМ. Знамя вручено ответственным работником ЦК ВЛКСМ тов. ПОГРЕБНЫМ Г.Н. 23 февраля 1976 года на торжественном собрании.

23 апреля 1976 года училище посетили начальник УВСО, командиры военно-строительных частей и их заместители по политической части. Они дали высокую оценку условиям жизни, деятельности и организации учебно-воспитательного процесса.

Командование, отдел политработы, учебный отдел главное внимание при организации учебно-воспитательной работы сосредоточили на глубокое изучение материалов XXV съезда КПСС.

28 июня 1976 года с офицерско-преподавательским составом проведена теоретическая конференция на тему " XXV съезд КПСС о повышении уровня руководства и управления. Пути совершенствования деятельности военных кадров по обучению и воспитанию личного состава".

Занятие по строевой подготовке на плацу училища.
Слева направо: лейтенант Евтух В.П., курсанты: Жаранов Александр, Никитин Дмитрий, Клюев Виктор;
лейтенант Иванов В.Ю., курсанты: Стрельчонок Владимир, Пучко Сергей, Ждановских Сергей.
Зачет принимает майор Олешко В.И.

Сказано с юмором

Воинская честь отдается при непосредственной близости с командиром.

Сказано с юмором

Курсант должен отдавать честь каждому столбу, начиная с меня.

Сказано с юмором

К пустой голове честь не прикладывают.

[9] Историческая справка об училище. ЦА МО РФ. Фонд 61729. Опись А-85377. Дело № 1. Коробка 178, 184, 185.

После очередного кросса по пересеченной местности.

Финишный рывок
Дурманова Павла, Власова Игоря, Ветохина Александра.

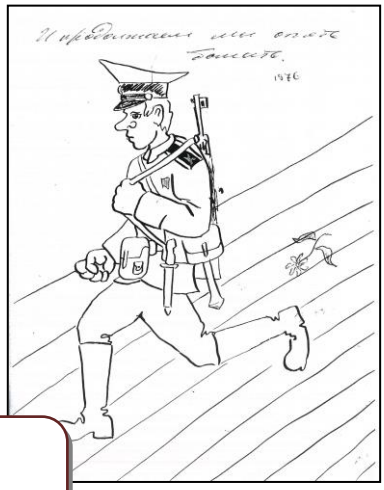

Дружеский шарж
Овчинникова Владимира.

Сказано с юмором

Что вы бегаете как собака, высунув хвост?

Много времени уделялось физической подготовке курсантов. До сих пор одним из ярких впечатлений остались многокилометровые кроссы зимой и летом. Впрочем, и сами курсанты в любую свободную минуту старались посещать спортзал и спортивные площадки.

Александр Козлов

Капитан. Командир роты (г. Дубна Московская область).
Подполковник милиции. Зам. начальника милиции общественной безопасности Дмитровского ГОВД Московской области.
Проживает в г. Дубне Московской области.

Заседание комсомольского актива.
На 1-ом курсе комсомольскую организацию возглавлял лейтенант Иванов В.Ю., командир 3-го взвода курсантов.

Сказано с юмором

Кто давал команду смеяться?

В минуты отдыха.
«Показательное» выступление дуэта:
Ермакова Сергея и Воронова Анатолия.

Судя по виду книги - это не учебник и не Устав. За чтением увлекательной книги младший сержант Дацко Владимир.

Курсовой клуб веселых и находчивых.

Курсовые соревнования по шахматам.

Сказано с юмором

Товарищ курсант, чем вы занимаетесь? – Ничем. – Когда закончите – подойдите ко мне.

Народный артист СССР Анатолий Дмитриевич Папанов в гостях у курсантов училища.

С вводом в эксплуатацию клуба в 1976 году клубно-массовая работа в училище получила более качественное содержание. Начали работать хоровые и танцевальные студии, стали организовываться вокально-инструментальные ансамбли рот. В клубе еженедельно показывали фильмы, которые одновременно шли в широком прокате в городах страны. В училище зачастили артисты театра и кино, цирка и эстрады, самодеятельные коллективы.

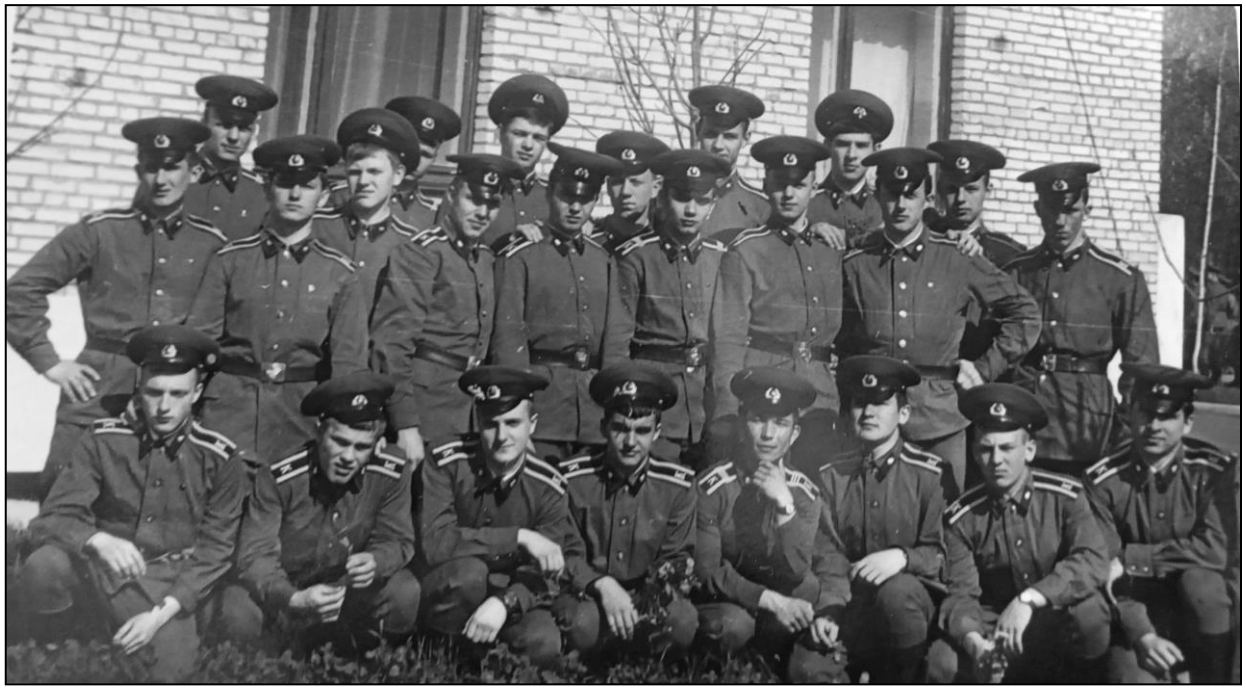

44 группа на Ленинском субботнике. Апрель 1976 года.

Сказано с юмором

Для курсанта субботник – это дело добровольное, а не так, что хочешь – участвуешь, а хочешь - нет.

41 группа. Слева направо.
Верхний ряд: Рубайло Николай, Компас Сергей, Червонцев Евгений, Дюжов Сергей, Султанов Рашит, Давыдов Алексей, Моисеев Сергей, Кулясов Алексей, Кашин Николай, Еремеев Евгений.
Средний ряд: Аристархов Борис, Красношлык Дмитрий, Нечитайло Юрий, Воронов Анатолий, Ивлиев Николай, Башкатов Николай.
Нижний ряд: Иванов Александр, Мовенко Николай, Иванов Николай, Дацко Владимир, Пшеничников Владимир.

45 группа. Слева направо.
Верхний ряд: Карнаухов Александр, Савостьянов Василий, Цинфир Николай, Харьков Николай, Попов Виктор, Федосейкин Василий, Никитин Дмитрий, Мельников Владимир, Клюев Виктор, Кваша Валентин, Стрельчонок Владимир.
Нижний ряд: Подвойский Николай, Чубурков Георгий, Дорофеев Виктор, Осипов Александр, Харахорин Иван, Барышев Николай, Ждановских Сергей, Суслов Владимир.

46 группа на уборке урожая картофеля в деревне Юркино на берегу реки Дубны.

41 группа. Оказание помощи подшефному совхозу.

В период, когда местные колхозы, совхозы и опытные хозяйства – поставщики сельскохозяйственной продукции для ВВСТУ не справлялись с объемами работ, то для оказания им помощи привлекались курсанты училища во внеурочное время.

Сказано с юмором

Копать здесь, здесь и здесь. А я пока схожу, узнаю, где надо.

Дорожим временем короткого отдыха: слушая песню, загораем.

Обед в полевых условиях – настоящее объедение.

2 отделение 43 группы. Слева направо.
Стоят: Попов Евгений, Максимов Виктор, Храмов Александр, Комиссаров Сергей, Лапин Сергей.
Сидят: Алексеенко Юрий, Дядько Владимир, Кощеев Сергей.

1 отделение 43 группы. Слева направо.
Стоят: Панасенко Сергей, Хитущенко Леонид, Штыров Вячеслав, Щевровский Николай, Клинов Владимир.
Сидят: Тимергазин Эдуард, Штанько Александр, Цепков Николай.

Самоподготовка в Ленинской комнате.
На переднем плане курсант Султанов Рашит.

3 отделение 46 группы. Слева направо.
Верхний ряд: Антонов Александр, Васильев Владимир, Белоус Александр, Ганин Борис, Петров Александр.
Нижний ряд: Тарасов Юрий, Масленников Александр, Овчинников Владимир, Бутылин Юрий.

46 группа на экскурсии. Москва, Красная площадь. 16 мая 1976 года.

На первом курсе обучения изучались следующие дисциплины:

№ п.п.	Наименование дисциплины	Кол-во часов	Воинское звание, фамилия, инициалы преподавателя	Должность преподавателя	Учебные группы
Цикл социально-экономических дисциплин					
1.	История КПСС	68	Майор Варов Г.В.	Ст.преподаватель	41 - 46
Цикл образовательных и общетехнических дисциплин					
2.	Элементы высшей математики	96	Доцент Сахаров Б.А.	Начальник цикла	41 - 46
3.	Техническая механика	132	Гогидзе М.И.	Ст.преподаватель	41 - 45
			Антипова Л.Н.	Преподаватель	46
4.	Иностранный язык	28	Асламова И.А. (немецкий язык)	Ст.преподаватель	41 - 46
			Белова В.В. (английский язык)	Преподаватель	41 - 46
5.	Черчение	154	Злобина С.П.	Преподаватель	41 - 43
		128	Уланова Н.А.	Преподаватель	41 - 43
		154	Бодина Р.Н.	Ст.преподаватель	44 - 46
		128	Савина Г.И.	Преподаватель	44 - 46
Цикл воинских зданий и инженерных сооружений					
6.	Строительные материалы	52	Подполковник Блистунов Ю.А.	Начальник цикла	41 - 43
			Майор-инженер Куликов А.В.	Ст.преподаватель	44 - 46
7.	Геодезия	24	Капитан-инженер Ляпин Ю.А.	Преподаватель	41 - 46
8.	Геодезическая практика (теоретические занятия)	36	Капитан-инженер Ляпин Ю.А.	Преподаватель	41 - 46
9.	Геодезическая практика (практические занятия)	108	Майор-инженер Шаляпин В.Н.	Преподаватель	41 - 43
			Капитан-инженер Злобин В.И.	Преподаватель	41 - 43
			Подполковник Тропашко С.Н.	Ст.преподаватель	44 - 46
			Майор-инженер Михейчиков М.П.	Преподаватель	44 - 46
Цикл строительных машин					
10.	Общая электротехника и основы сварочного дела	140	Ст.л-нт-инженер Уланов А.И.	Преподаватель	41 - 44
			Капитан-инженер Грошихин А.С.	Преподаватель	45 - 46

Цикл военных дисциплин					
11.	Военно-инженерное дело	64	Полковник Абрамов В.Н.	Начальник цикла	44 - 46
			Подполковник Яшков Ю.С.	Ст.преподаватель	41 - 43
12.	Огневая подготовка	50	Подполковник Бондаренко И.Д.	Ст.преподаватель	41 - 46
13.	Средства связи	18	Подполковник Бондаренко И.Д.	Ст.преподаватель	41 - 46
14.	Тактическая подготовка	48	Подполковник Тевелев А.Ф.	Ст.преподаватель	41 - 42
			Майор Шарапов Д.В.	Преподаватель	43 - 46
15.	Военная топография	58	Подполковник Бондаренко И.Д.	Ст.преподаватель	41 - 42
			Подполковник Тевелев А.Ф.	Ст.преподаватель	43 - 46
16.	Военная администрация	32	Майор Шарапов Д.В.	Преподаватель	41 - 46
17.	Защита от оружия массового поражения	82	Майор Мальцев А.И.	Преподаватель	41 - 46
18.	Военно-медицинская подготовка	14	Майор мед.службы Чураков И.П.	Нач.медслужбы	41 - 46
Дисциплина «Физическая подготовка и спорт»					
19.	Физическая подготовка и спорт	83	Майор Хизриев А.Р.	Руководитель дисциплины	41 - 42
			Лейтенант Матвеев Н.Н.	Преподаватель	43 - 46
Общевоинская подготовка					
20.	Общевоинские уставы	8	Полковник Василец В.Е.	Начальник курса	41 - 46
		12	Ст.лейтенант Хвастунов Л.М.	Командиры учебных взводов	41 - 42
			Лейтенант Евтух В.П.		43 - 44
			Лейтенант Иванов В.Ю.		45 - 46
21.	Строевая подготовка	6	Полковник Василец В.Е.	Начальник курса	41 - 46
		24	Ст.лейтенант Хвастунов Л.М.	Командиры учебных взводов	41 - 42
			Лейтенант Евтух В.П.		43 - 44
			Лейтенант Иванов В.Ю.		45 - 46
22.	Физическая подготовка	50	Ст.лейтенант Хвастунов Л.М.	Командиры учебных взводов	41 - 42
			Лейтенант Евтух В.П.		43 - 44
			Лейтенант Иванов В.Ю.		45 - 46

Первый курс обучения 1975-1976 учебного года завершился следующими переводными экзаменами и зачетами:

№ п.п.	Наименование дисциплины	Контрольное мероприятие
1.	Элементы высшей математики	Экзамен
2.	Черчение	Экзамен
3.	Техническая механика	Экзамен
4.	Геодезия	Экзамен
6.	Электротехника и основы сварочного производства	Экзамен
7.	Общая тактика и военно-инженерное дело	Экзамен
8.	Защита от оружия массового поражения	Экзамен
9.	Огневая подготовка	Экзамен
10.	Военно-медицинская подготовка	Зачет
11.	Военная топография	Зачет
12.	Военная администрация	Зачет
16.	Геодезическая практика	Зачет с оценкой
17.	Учебная практика	Зачет с оценкой
13.	Общевоинские уставы и организация службы войск	Зачет
14.	Строевая подготовка	Зачет
15.	Физическая подготовка	Зачет

После успешной сдачи экзаменов, зачетов, прохождения учебной практики и лагерного сбора, по окончании 1975-1976 учебного года курсантам был предоставлен месячный отпуск в августе 1976 года.

За период с августа 1975 года по июль 1976 года с первого курса обучения были отчислены 15 человек:

1) Казьмин Юрий Иванович – по нежеланию учиться (25.08.1975);
2) Кучинский Казимир Викентьевич – по нежеланию учиться (28.08.1975);
3) Порфирьев Владимир Николаевич – личная недисциплинированность (01.09.1975);
4) Аверьянов Евгений Владимирович – по нежеланию учиться (24.09.1975);
5) Аркуша Михаил Иванович – по неуспеваемости (03.12.1975);
6) Гарифов Фарит Минифатович – по неуспеваемости (03.12.1975);
7) Кузахметов Фарит Кялимулович – по неуспеваемости (03.12.1975);
8) Ковш Казимир Иосифович – по неуспеваемости (03.12.1075);
9) Лукинюк Николай Михайлович – по неуспеваемости (03.12.1075);
10) Спичак Александр Борисович - по неуспеваемости (03.12.1075);
11) Богомолов Николай Анатольевич - личная недисциплинированность (03.12.1975);
12) Кужаков Александр Григорьевич – по неуспеваемости (02.04.1976);
13) Евтухов Сергей Иванович – личная недисциплинированность (21.04.1976);
14) Хасанзанов Флюр Габдельгазизович – по болезни (13.05.1976);
15) Маныч Павел Александрович – по болезни (02.07.1976).

§ 2. Лагерный сбор

Первый год обучения в ВВСТУ завершился лагерным сбором, организация проведения которого определялась учебным планом.

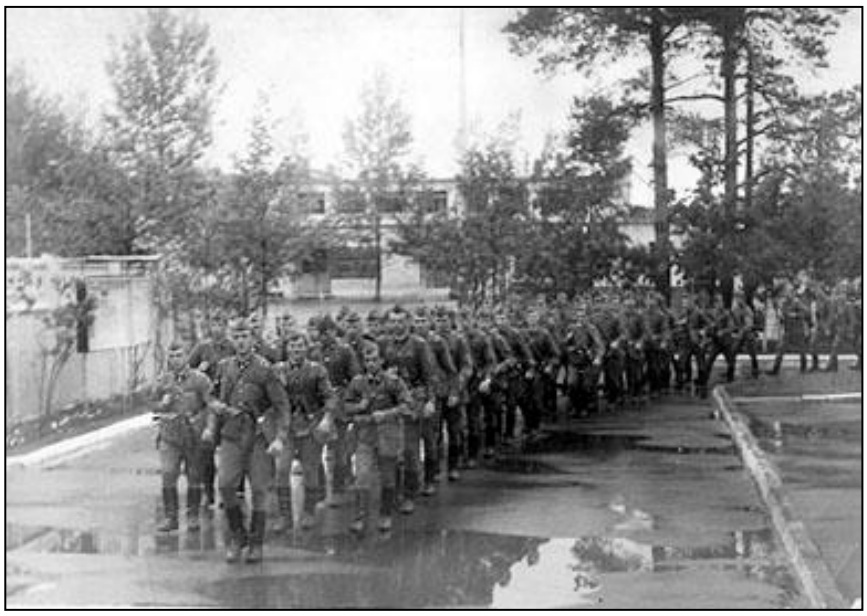

В ВС СССР лагерный сбор имел целью обучения личного состава в полевых условиях. Во время лагерного сбора основное внимание уделялось привитию практических навыков владения оружием и техникой, отработке тактических задач, а партийно-политическая работа направлялась на воспитание у военнослужащих выносливости, психологической стойкости, решительности и инициативы.

Курс походным маршем направляется к месту лагерного сбора.
Июль 1976 года.

Сказано с юмором

Армия кроме пользы, никакого вреда принести не может.

Сказано с юмором

А они как шли, так и шлют.

Годы обучения в училище были не забываемы. Лагерный сбор, ночные марш-броски, боевые стрельбы, занятия по военным дисциплинам и, казалось, бесконечная физическая подготовка – все это служило формированию характера. Настоящего характера настоящего офицера.

Николай Шенцов

Капитан. Командир роты (г. Новосибирск).
Подполковник милиции. Зам. начальника милиции общественной безопасности – начальник отдела дознания Дзержинского района Новосибирского УВД.
Проживает в г. Новосибирске.

ВЫДЕРЖКИ ИЗ УСТАВА
ВНУТРЕННЕЙ СЛУЖБЫ ВООРУЖЕННЫХ СИЛ СССР
(Утвержден Указом Президиума ВС СССР от 30 июля 1975 года)[10]

311. Порядок вывода войск в учебные центры (лагеря) определяется планом боевой и политической подготовки или указаниями старших командиров (начальников).

312. Войска в учебных центрах размещаются в помещениях или лагерем (в палатках).

Построение Курса перед выходом на лагерный сбор.
На верхней фотографии – 2 взвод курсантов, на нижней - 41 группа.

316. Внутренний порядок, распорядок дня и порядок увольнения личного состава из учебного центра (лагеря) определяются командиром полка на основании приказа или приказания старшего командира (начальника).

318. Точные границы района учебного центра (лагеря), выход за которые личному составу воспрещается, объявляются в приказе по полку.

320. Территория учебного центра (лагеря) должна содержаться в чистоте. Мусор собирается и вывозится в места, согласованные с органами санитарного надзора и удаленные от границ размещения полка не менее чем на 3 км.

321. Порядок купания личного состава в открытых водоемах в учебных центрах (лагерях) устанавливается командиром полка.

Во время купания командиры подразделений (старшие команд) обязаны вести наблюдение за купающимися.

322. Для несения внутренней службы в полку назначается наряд. Развод суточного наряда производится в установленное командиром полка время, впереди передней линейки, лицом в поле, против середины лагеря полка.

[10] Устав внутренней службы Вооруженных Сил СССР. М., 1975.

323. В роте назначаются три смены дневальных: очередная смена находится на передней линейке у гриба, вторая смена несет охрану в черте расположения роты, а третья - отдыхает.

324. Для утреннего осмотра и вечерней поверки роты строятся на своих передних или боковых линейках. В ненастную погоду распоряжением дежурного по полку вечернюю поверку разрешается проводить по палаткам.

325. Вечерняя поверка проводится по команде (сигналу) дежурного по полку "Приступить к поверке".

Для вечерней поверки дежурные и дневальные выходят на линию и становятся согласно ст. 330, а подразделения выстраиваются старшинами рот на своих передних или боковых линейках.

327. В хорошую погоду днем и в теплые ночи распоряжением дежурного по полку дневальные поднимают полы палаток. В сухую погоду лагерные линейки, дороги и дорожки между палатками поливаются.

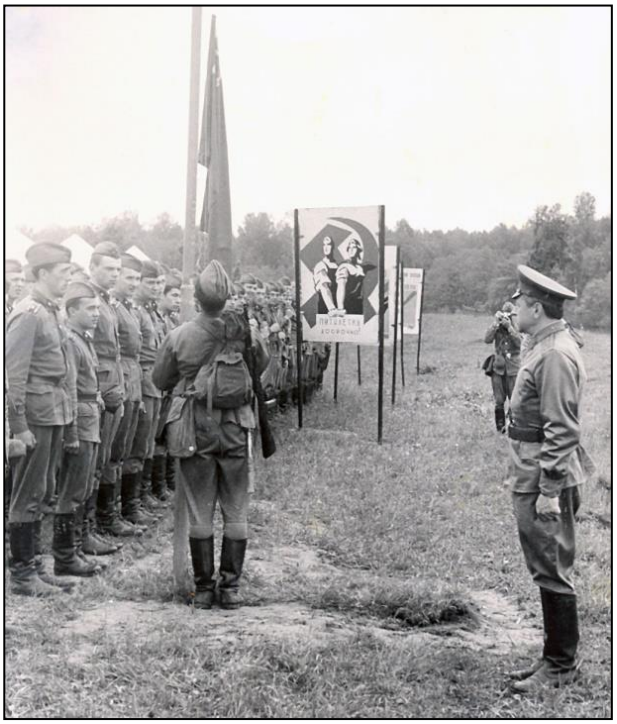

На верхней фотографии - построение Курса. Подъём флага. Доклад полковнику Васильцу В.Е.

На нижней фотографии – утренний развод. Доклад старшине Курса прапорщику Шкварину В.П.

Запомнился, конечно же, лагерный сбор. Когда в окрестностях местной деревушки Юркино осваивали премудрости организации общевойскового боя. Но это по-научному. На самом деле просто учились быть командирами. И уж чего тогда точно удалось, так это на себе испытать значение слов о тяготах и лишениях воинской службы! Чему в немалой степени способствовали, казалось бы, непрекращающиеся проливные дожди и ставшие почти родными сырые палатки. Да и занятия вместе с работами по организации быта и службы никто не отменял. Помнится, начальник цикла военных дисциплин полковник Абрамов В.Н. как-то даже сказал, что наш быт порой ему напоминает фронтовой.

А ещё мы после возвращения стали чуток другие. Сплочённее, что ли. И цена локтя товарища оказалась далеко не самым последним словом, за которое надо и стоять и даже сражаться.

Владимир Мельников

Майор. Зам. командира военно-строительного отряда (г. Новосибирск). Подполковник юстиции. Старший советник юстиции. Зам. военного прокурора Новосибирского гарнизона. Проживает в г. Новосибирске.

Сказано с юмором

Чем шире рот,
тем лучше
аппетит.

Такой долгожданный
и вкусный обед.

Сказано с юмором

В столовой рты
должны быть
закрыты, работают
только ложки.

Первые полгода, я думаю, как и многим из нас было тяжело. Затем привык к нагрузкам и распорядку и, как говорится, втянулся. Как-будто это было вчера… Лагерь на берегу реки Дубны, армейская палатка и искусанные комарами лица моих товарищей после тревожного сна. Пробежка, завтрак, полевые занятия и, наконец, долгожданный обед. Никогда не забуду эпизод, когда сидим за столами и на обед едим первое под проливным дождем. Ложкой выбираешь суп, а он в тарелке не убавляется. Аппетит приходил во время еды даже в таких погодных условиях…

За период учебы в училище подобных историй было предостаточно и сейчас, спустя многие годы, они вспоминаются с юмором, налетом сентиментальности и благодарности за то, что это было в моей жизни.

Сергей Тингаев

Подполковник.
Зам. начальника штаба военно-строительного полка (г. Калуга).
Ст. инспектор отдела кадров УВД Калужской области.
Проживает в г. Калуге.

Сказано с юмором

Дневальный должен
стоять и подавать
сигналы точного
времени.

Сказано с юмором

Товарищ курсант,
я вас узнал.
Вы кто такой?

Дневальный по лагерю
курсант Мельник Александр.

На заготовке дров для полевой кухни.
Пилят: Мельник Александр и Харьков Николай. Наблюдает: Дорофеев Виктор. Колет: Бабчанник Александр.

Оружие любит ласку – когда чистку, а когда и смазку. На фотографиях - курсанты из 44 группы.

В числе прочих в обязанности дневального по лагерю входило ежедневное наполнение водой ведрами из реки Дубны 900-литровой бочки. Вода использовалась для бытовых нужд лагеря. Зачастую подобную работу выполняли курсанты, подвергшиеся дисциплинарному взысканию - нарядом вне очереди.
Запечатленные на фотографиях слева: Павленок Сергей, Батурин Евгений, Еремин Владимир, Максимов Виктор, Душечкин Александр; справа: Дурманов Павел, Кирдяшкин Сергей, Козлов Александр не были нарушителями воинской дисциплины, но решили сфотографироваться на память у знаменитого «арт-объекта».

На занятиях по военной топографии и средствам связи.
Руководитель занятий – старший преподаватель
цикла военных дисциплин подполковник Бондаренко И.Д.

Практические занятия по привитию практических навыков владения оружием, отработка тактических задач проводились под руководством офицеров-преподавателей цикла военных дисциплин:
начальника цикла
полковника Абрамова В.Н.;
старших преподавателей:
подполковника
Бондаренко И.Д.;
подполковника
Тевелева А.Ф.;
подполковника
Яшкова Ю.С.;
преподавателей:
майора Мальцева А.И.;
майора Шарапова Д.В.
и курсовых офицеров.

Сказано с юмором

Товарищ курсант!
У вас корова провода пожевала!

Сказано с юмором

В этом положении ни одна часть тела не должна привлекать внимание потенциального противника.

На занятиях
по тактической подготовке.
Руководитель занятий –
преподаватель
цикла военных дисциплин
майор Шарапов Д.В.

Сказано с юмором

Стратегия – это пожелание того, как должен действовать вероятный противник.

На занятиях по средствам связи.
Курсанты из 45 группы:
Никитин Дмитрий,
Пучко Сергей,
Харахорин Иван,
Суслов Владимир,
Чубурков Георгий.

Сказано с юмором

Что вы здесь, курсанты, очковытирательством занимаетесь?

На занятиях по военно-инженерному делу.
Руководитель занятий – старший преподаватель цикла военных дисциплин подполковник Яшков Ю.С. инструктирует старшего сержанта Воронова Анатолия.

К выполнению учебной задачи по тактической подготовке готовы!
Слева направо курсанты из 44 группы:
Качкалда Михаил, Егоров Виктор,
Ешимбетов Камал,
Никадоров Сергей,
Исяняев Минер,
Щенцев Николай,
Пастухов Олег.

Сказано с юмором

Курсант и днем ориентируется по звездам.

Курс после совершения ночного марш-броска.
Ратмино. 5 часов утра

Сказано с юмором

Отравляющие вещества – это когда один раз вдохнешь, и больше не надо.

Атака условного противника, применившего боевые отравляющие вещества.

Сказано с юмором

Освоить надевание и раздевание противогаза на лицевые части лица!

На занятиях по защите от оружия массового поражения.

Сказано с юмором

Лучшее средство от любви – бег в противогазе.

Ст. сержант Воронов Анатолий на занятиях по огневой подготовке.

На занятиях по военной топографии.

На коротком привале на занятиях по тактической подготовке.
Курсанты из 41 группы.

Сказано с юмором

А если трудно, то надо стиснуть зубы в кулак.

В лагерях

Наша ветхая палатка
Вся промокла от дождя.
Всё равно мне спится сладко,
Будто снова дома я.

Сапоги натёрли ноги
И мозоли так болят,
Словно я пришёл с дороги
И не спал три дня подряд.

Утром горн нас подымает.
На зарядку мы бежим.
На ходу мы досыпаем,
Проклиная наш режим.

Закурил бы я, да нету.
Лишь осталась мне махра.
Я «Пегаса» сигарету
Искурил ещё вчера.

От реки прохладой веет,
Одолели комары.
Лишь мечта меня согреет,
Что осталась верной ты.

Часто девушки проходят
И по лагерю и за,
А курсанты с них не сводят
Свои жадные глаза.

Сергей Серухин

Майор. Командир роты
(г. Озерск Челябинской области).
Ст. инспектор кадров по боевой и профессиональной подготовке
Озерского УВД.
Проживает в г. Озерске
Челябинской области.

В минуты перерыва на полевых занятиях с вожделенной мечтой о предстоящем летнем отпуске.

Сказано с юмором

Там, где развалился курсант, там, значит, он спит.

Песня курсантов

Я поеду в летний отпуск
Долгожданный мой
И от радости такой
Пой и только пой.
Будет небо голубое
И цвести цветы
Отпуск, знаешь, что такое?
Это Я и ТЫ.

Припев:

Едем домой скоро мы,
Сняться о доме нам счастливые сны.
Под стук колес, под стук колес,
Я вспомню жизнь свою.
Не будет горечи и слез
В моем родном краю.
И по городу родному
Я с тобой пройду.
Перемены новостроек
С радостью найду.

Припев:

Все заботы, все волненья
Будут позади.
Летний отпуск, летний отпуск
Ждет нас впереди.
Будут песни,
Будут танцы
И цвести цветы
И останемся вдвоем мы
Только Я и ТЫ!

Припев:

Дмитрий Никаноров

Майор. Начальник учебного полигона ВВВСКУ. Ст. инспектор Дубненского ГОВД. Проживает в г. Дубне Московской области.

3 отделение 46 группы.
Слева направо: Бутылин Юрий, Васильев Владимир, Белоус Александр, Овчинников Владимир, Ганин Борис, Масленников Александр, Петров Александр, Тарасов Юрий.

41 группа на занятиях по тактической подготовке.

Правдивая история

История эта случилась давно, ещё в прошлом веке, страшно подумать, 44 года назад. Дело было в военных летних лагерях, когда я служил солдатиком. Итак, представьте.

Шикарное утро, на небе ни облачка, птицы с ума сходят, травы дурманят, речка сверкает и слепит солнечными бликами, роса как бриллианты на солнце – благодать одним словом, неописуемая. И вот на фоне этой благодати, стоит угрюмый строй солдат, а перед ними важно, в сапогах, начищенных до зеркального блеска, с прутиком в руке, прогуливается молодой лейтенант, и рядом, за его спиной, стоит совсем уж невесёлый, наш «замок» – зам.ком.взвода сержант Троянов. Взвод проштрафился, то ли на подъёме затянул, то ли в палатках беспорядок – бардак одним словом, и теперь все застыли в ожидании «возмездия». Надо сказать, что вариантов возмездия не много: либо бегать, либо маршировать, но лично мне, никогда ни один из них не нравился.

Наконец, лейтенант Ивановский звонким голосом командует: «Взвод, тревога!»

И мы, как стадо молодых сайгаков, по полной выкладке, но в ногу, однако, уже мчимся в сторону неизвестного нам населенного пункта, который, видимо, по ошибке захватили супостаты.

«Проступок» наш очень серьёзен, и просто «лошадиного» бега явно недостаточно, поэтому бравый командир командует: «Газы!»

Дальше наш мобильный отряд, несется по лесной дороге, где поют птички и порхают бабочки, в противогазах. Ростом бог меня не обидел, поэтому в строю, в своём отделении я стоял и бегал сразу за командиром отделения…

Мчится, стало быть, наша команда кого-то там завоёвывать, тяжело сопит, стекла в противогазах потеют, глаза щиплет, а красивый и молодой лейтенант впереди гарцует, воздухом лечебным, лесным наслаждается. И возникла во мне злость и обида за несправедливое распределение природных богатств. Взял я, такой хитрожопый, и приподнял «хобот», чтобы тоже, значит, воздухом насладиться.

На мою беду, повернул голову лейтенант в сторону взвода и увидел бунт на корабле: рядовой Бойцов осмелился «хобот» задрать, снять наполовину, приподнять противогаз.

Незамедлительно следует команда: «Стой!»

И теперь начинается главная часть этой правдивой истории…

Видимо лейтенанту тоже надоело бегать, да и сапоги зеркальные пылью слегка покрылись, и в голову к нему «приходит» гениальное решение: «Сержант Троянов, ведите взвод в расположение лагеря, а мы с рядовым Бойцовым позанимаемся индивидуально!»

Взвод поворачивается обратно, и ребята бросают в мою сторону благодарные взгляды.

Команда, теперь уже неспешно удаляется шагом, а мы с командиром остаёмся вдвоём.

– Значит так, рядовой Бойцов, бегать будете по кругу, от меня до следующего телеграфного столба и назад. Понятно?

– Так точно! – отвечаю я с придурковатым видом, а сам думаю: до обеда погоняет и успокоится.

И вот начинаю я бегать от лейтенанта и до следующего столба, один круг, другой… Для тех, кто не знает, что такое по полной выкладке, поясняю:

это шинель в скатку, АКМ с подсумками и штык-ножом, противогаз (естественно), вещмешок с каской и саперная лопатка в придачу.

Короче, это вам не по стадиону в кроссовках. Бегу и думаю, что ребята скоро в лагерь придут, а здесь «работы» непочатый край и возникает у меня шальная мысль.

На очередном «круге» я не разворачиваюсь возле столба, а бегу дальше, где на лесной дороге начинается крутой поворот, забегая за него, кубарем скатываюсь в обочину и чуть дальше в кусты. Лежу, жду...

Вскоре слышу истошный голос: «Рядовой Бойцов, ко мне! Рядовой Бойцов вернитесь!»

Через какое-то время, совсем быстро, слышу топот ног – это лейтенант почесал в сторону ближайшего населенного пункта. Для порядка выжидаю ещё минут пять и выхожу из «укрытия».

На дороге, естественно, пусто и я, не торопясь, отправляюсь в лагерь...

Проходит время, я сижу на мостике возле речки, портяночки мои аккуратно намотаны вокруг сапог – сохнут. Сижу, болтаю ногами в воде. Подошёл «замок», спросил где командир, но я только пожав плечами, сказал, что он исчез куда-то, пока я бегал.

Водичка ласковая, гимнастёрочку солёную снял, лепота! Начинаю потихоньку кемарить, и тут раздаётся перевозбуждённый голос родного лейтенанта: «Лагерь тревога! Пропал вооруженный солдат, все заместители командиров взводов ко мне!»

Краем глаза вижу, как мчится к командиру Троянов, и на его вопрос: «Кто пропал?», лейтенант говорит, что пропал рядовой Бойцов...

«Так вон же он, на мостике сидит», – отвечает Троянов.

Возникает такая тишина, что слышно даже как мухи жужжат. Ивановский «ракетой» летит ко мне, и у меня возникает не доброе предчувствие – как вмажет он мне сейчас пенделя с правой, что буду я лететь в речку с мостика, аки ласточка.

Как представил – аж зажмурился. Спасли меня от пенделя сотня глаз рядовых и сержантов.

«Рядовой, встать!» – орёт так, что барабанные перепонки лопаются.

– Вы куда пропали?

Стою я босиком, голову склонил виновато: «Товарищ лейтенант, меня это, в туалет припёрло. Пока ходил в кусты, вы убежали куда-то...».

Говорю, а сам лейтенантика нашего украдкой осматриваю.

Рожа красная, как после бани, рубашечка мокрая, хоть выжимай, сапожки хромовые – серые от дорожной пыли, пот ручьём льёт, да и прутик пропал куда-то, впрочем, как и весь лоск. Видимо пришлось бедолаге до ближайшей деревеньки пробежаться, – и от мысли этой так уютно на душе становится, что не хочется даже думать, что будет потом...

P.S. Где же вы теперь, ребята с моего взвода? Как сложилась ваша жизнь? Знаю, что кого-то уже нет в живых. Где ты теперь и что с тобой, молодой и красивый лейтенант Ивановский. Ты был в моей жизни и это было правильно.

28.05.2020, г. Зеленогорск.

Юрий Бойцов

Капитан.

Командир роты (г. Зеленогорск Красноярского края).

Проживает в г. Зеленогорске Красноярского края.

Моисеев Сергей и Червонцев Евгений.

Аристархов Борис и Красношлык Дмитрий.

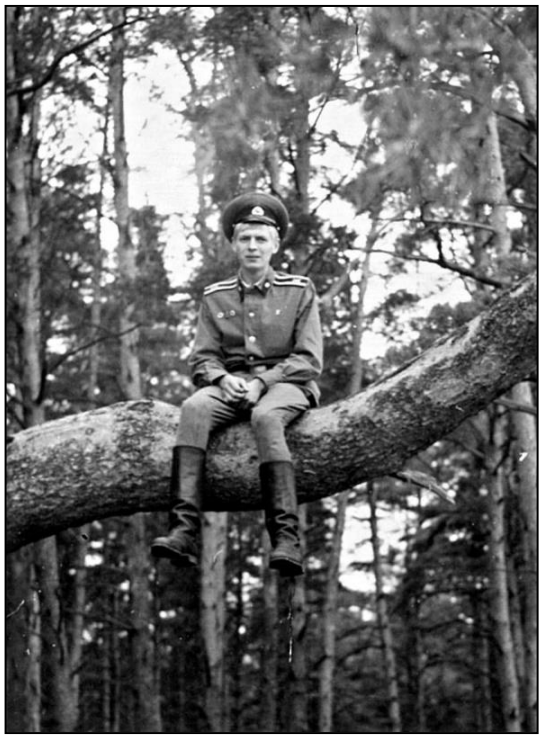

Куда не залезешь ради эффектного кадра.
Науменко Василий.

Сказано с юмором

Подумайте головой, курсант, что вы делаете.

Занятия менялись на наряды, наряды на учения и караулы. Находилось время и для кроссов с автоматом за плечом в окрестное Юркино, а то и до Ратмино. Минули, но оставили глубокий след в памяти летние июльские лагеря с промозглым, отнюдь, не летним, чуть ли не ежедневным, дождем, обвисшими палатками, никак не желающих сниматься сапогами и бочкой у кухни, которая, казалось бы, не желала наливаться.

Николай Подвойский

Подполковник.
Зам. командира военно-строительного отряда по производству (г. Новосибирск).
Начальник противопожарной службы Сибирского округа Внутренних войск РФ (г. Новосибирск).

Проживает в г. Новосибирске.

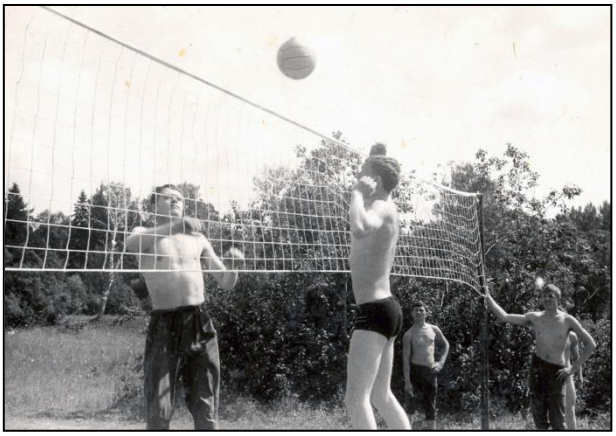

Как здорово, что в выходной день выдалась такая замечательная погода. Согласно плану проведения выходного дня – курсанты принимали участие в соревнованиях между взводами по игровым и прикладным видам спорта, да еще с музыкальным сопровождением.

Сказано с юмором

Вы можете забыть почистить утром зубы, но не сапоги.

Для чего нужен лагерный сбор в нашем военном училище? В общем – для применения на практике полученных в системе военной подготовки знаний, а в целом – для оценки готовности будущих офицеров к выполнению стоящих задач перед командиром сухопутного войскового подразделения, как в мирное время, так и в обстановке, приближенной к боевой. По прошествии более сорока лет осознаю, что лагерный сбор в то время был не «полноформатным» из-за отсутствия военного полигона с его материально-технической базой. Но, не смотря на эту «не полноформатность», меня, как и многих моих товарищей, училище через лагерный сбор научило преодолевать трудности, тяготы и лишения военной службы.

Юрий Нечитайло

Подполковник. Начальник штаба военно-строительного полка (г. Обнинск Калужской области).

Полковник полиции. Начальник ОВО по г. Обнинску УВО по Калужской области. Проживает в г. Обнинске Калужской области.

2 отделение 43 группы на занятиях по тактической подготовке.
Слева направо стоят: Лапин Сергей, Гурьев Евгений, Кощеев Сергей, Храмов Александр, Комиссаров Сергей, Максимов Виктор. Сидят: Попов Евгений, Алексеенко Юрий, Дядько Владимир.

Сказано с юмором

Вы чего глаза свои на меня смотрите?!

Старшина Курса прапорщик Шкварин В.П. проводит инструктаж с ефрейтором Бобровым Михаилом (на фотографии слева) и курсантом Ивлиевым Николаем (на фотографии справа) о наблюдении с береговой линии за порядком купания в реке Дубне.

Сказано с юмором

Кто не умеет плавать, тот должен хорошо нырять.

Старшина Курса прапорщик Шкварин В.П. и заместитель командира взвода ст.сержант Воронов Анатолий ведут наблюдение за курсантами, купающимися в реке Дубне.

Сказано с юмором

Водное препятствие преодолевать быстро. Кто утонет, тот пожалеет.

§ 3. 1976 – 1977 учебный год

Приказом начальника ВВСТУ от 08.09.1976 № 334 «О прибытии курсантов из летнего каникулярного отпуска» с 31.08.1976 г. на второй курс обучения переведено 156 человек.

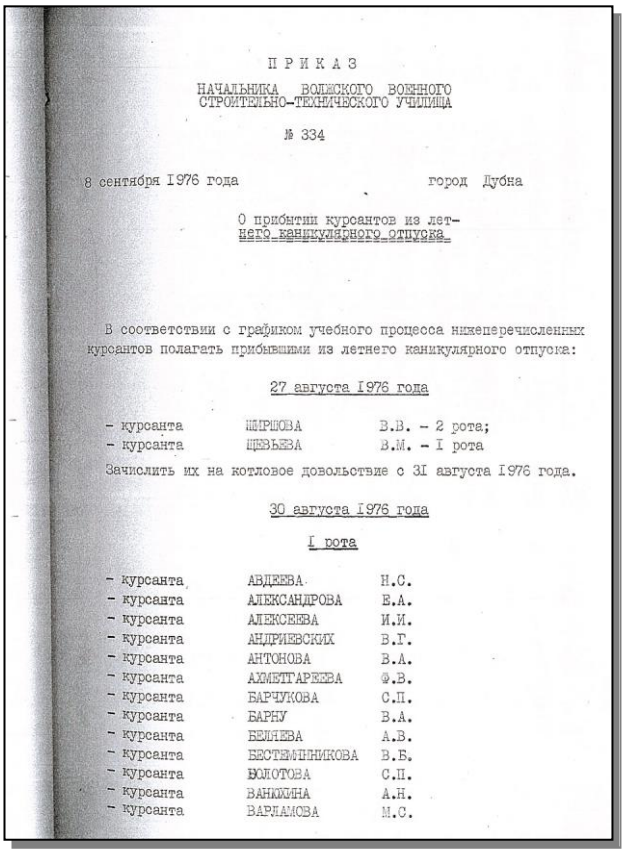

П Р И К А З

НАЧАЛЬНИКА ВОЛЖСКОГО ВОЕННОГО СТРОИТЕЛЬНО-ТЕХНИЧЕСКОГО УЧИЛИЩА

№ 334

8 сентября 1976 года город Дубна

О прибытии курсантов из летнего каникулярного отпуска

В соответствии с графиком учебного процесса нижеперечисленных курсантов полагать прибывшими из летнего каникулярного отпуска:

27 августа 1976 года

- курсанта ШИРШОВА В.В. - 2 рота;
- курсанта ЩЕВЬЕВА В.М. - I рота

Зачислить их на котловое довольствие с 31 августа 1976 года.

30 августа 1976 года

I рота

- курсанта АВДЕЕВА Н.С.
- курсанта АЛЕКСАНДРОВА Е.А.
- курсанта АЛЕКСЕЕВА И.И.
- курсанта АНДРИЕВСКИХ В.Г.
- курсанта АНТОНОВА В.А.
- курсанта АХМЕТГАРЕЕВА Ф.В.
- курсанта БАРЧУКОВА С.П.
- курсанта БАРНУ В.А.
- курсанта БЕЛЯЕВА А.В.
- курсанта БЕСТЕМЬНИКОВА В.Б.
- курсанта БОЛОТОВА С.П.
- курсанта ВАНЮКИНА А.Н.
- курсанта ВАРЛАМОВА М.С.

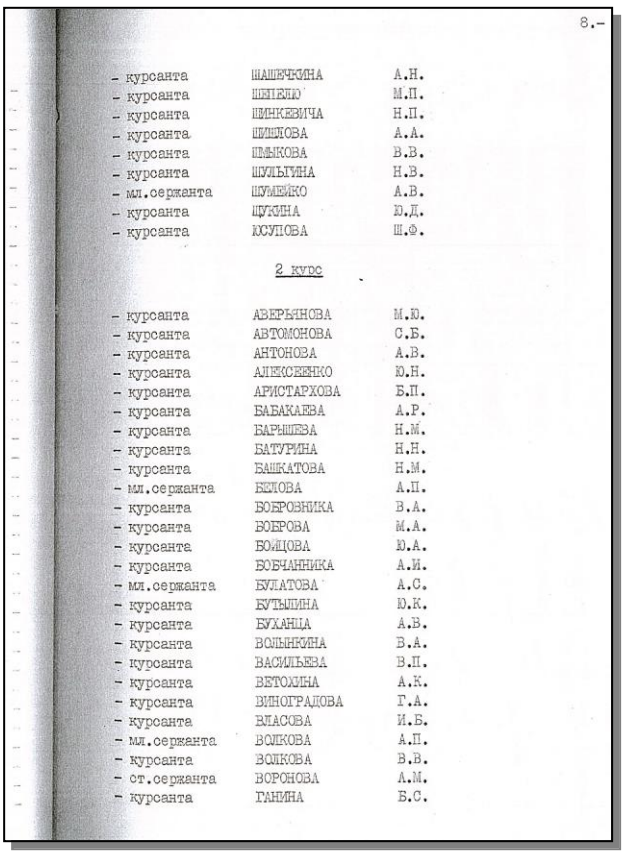

8.-

- курсанта ВАШЕЧКИНА А.Н.
- курсанта ВЕПЕЛО М.П.
- курсанта ВИНКЕВИЧА Н.П.
- курсанта ВИШЛОВА А.А.
- курсанта ВЛЬКОВА В.В.
- курсанта ВУЛЫГИНА Н.В.
- мл.сержанта ВУМЕЙКО А.В.
- курсанта ВУКИНА Ю.Д.
- курсанта ЮСУПОВА Ш.Ф.

2 курс

- курсанта АВЕРЬЯНОВА М.Ю.
- курсанта АВТОМОНОВА С.Б.
- курсанта АНТОНОВА А.В.
- курсанта АЛЕКСЕЕНКО Ю.Н.
- курсанта АРИСТАРХОВА Б.П.
- курсанта БАБАКАЕВА А.Р.
- курсанта БАРЫШЕВА Н.М.
- курсанта БАТУРИНА Н.Н.
- курсанта БАШКАТОВА Н.М.
- мл.сержанта БЕТОВА А.П.
- курсанта БОБРОВНИКА В.А.
- курсанта БОБРОВА М.А.
- курсанта БОЖЦОВА Ю.А.
- курсанта БОБЧАННИКА А.И.
- мл.сержанта БУЛАТОВА А.С.
- курсанта БУТЫЛИНА Ю.К.
- курсанта БУХАНЦА А.В.
- курсанта ВОЛЬНКИНА В.А.
- курсанта ВАСИЛЬЕВА В.П.
- курсанта ВЕТОШИНА А.К.
- курсанта ВИНОГРАДОВА Г.А.
- курсанта ВЛАСОВА И.Б.
- мл.сержанта ВОЛКОВА А.П.
- курсанта ВОЛКОВА В.В.
- ст.сержанта ВОРОНОВА А.М.
- курсанта ГАНИНА Б.С.

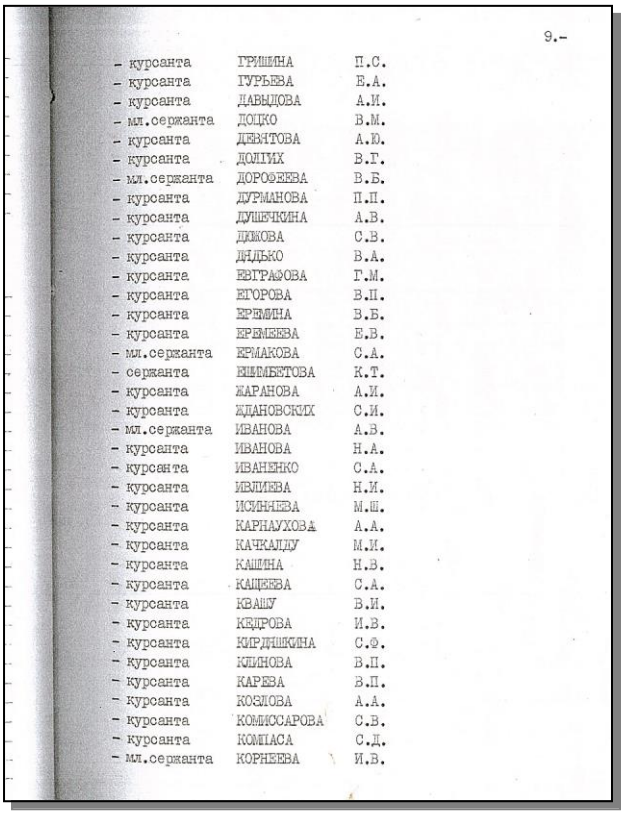

9.-

- курсанта ГРИШИНА П.С.
- курсанта ГУРЬЕВА Е.А.
- курсанта ДАВЫДОВА А.И.
- мл.сержанта ДОЦКО В.М.
- курсанта ДЕВЯТОВА А.Ю.
- курсанта ДОЛГИХ В.Г.
- мл.сержанта ДОРОФЕЕВА В.Б.
- курсанта ДУРМАНОВА П.П.
- курсанта ДУШЕЧКИНА А.В.
- курсанта ДЖКОВА С.В.
- курсанта ДЯДЬКО В.А.
- курсанта ЕВГРАФОВА Г.М.
- курсанта ЕГОРОВА В.П.
- курсанта ЕРЕМИНА В.Б.
- курсанта ЕРЕМЕЕВА Е.В.
- мл.сержанта ЕРМАКОВА С.А.
- сержанта ЖЕМБЕТОВА К.Т.
- курсанта ЖАРАНОВА А.И.
- курсанта ЖДАНОВСКИХ С.И.
- мл.сержанта ИВАНОВА А.В.
- курсанта ИВАНОВА Н.А.
- курсанта ИВАНЕНКО С.А.
- курсанта ИВЛИЕВА Н.И.
- курсанта ИСИНИЕВА М.Ш.
- курсанта КАРНАУХОВА А.А.
- курсанта КАЧКАЛДУ М.И.
- курсанта КАШИНА Н.В.
- курсанта КАЩЕЕВА С.А.
- курсанта КВАШУ В.И.
- курсанта КЕДРОВА И.В.
- курсанта КИРДЯШКИНА С.Ф.
- курсанта КЛИНОВА В.П.
- курсанта КАРЕВА В.П.
- курсанта КОЗЛОВА А.А.
- курсанта КОМИССАРОВА С.В.
- курсанта КОМПАСА С.Д.
- мл.сержанта КОРНЕЕВА И.В.

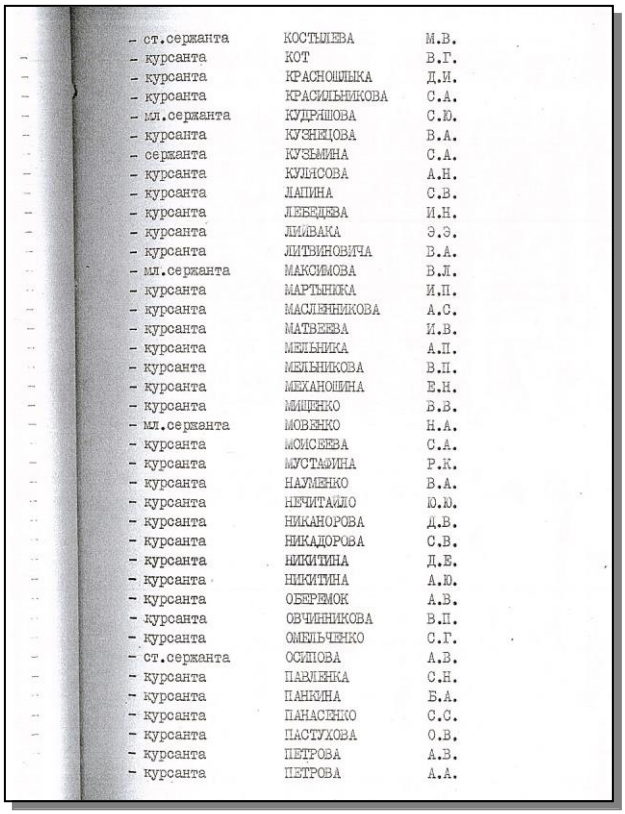

- ст.сержанта КОСТЫЛЕВА М.В.
- курсанта КОТ В.Г.
- курсанта КРАСНОШЛЫКА Д.И.
- курсанта КРАСИЛЬНИКОВА С.А.
- мл.сержанта КУДРЯШОВА С.Ю.
- курсанта КУЗНЕЦОВА В.А.
- сержанта КУЗЬМИНА С.А.
- курсанта КУЛИСОВА А.Н.
- курсанта ЛАПИНА С.В.
- курсанта ЛЕБЕДЕВА И.Н.
- курсанта ЛИВАКА Э.Э.
- курсанта ЛИТВИНОВИЧА В.А.
- мл.сержанта МАКСИМОВА В.Л.
- курсанта МАРТЫНИКА И.П.
- курсанта МАСЛЕННИКОВА А.С.
- курсанта МАТВЕЕВА И.В.
- курсанта МЕЛЬНИКА А.П.
- курсанта МЕЛЬНИКОВА В.П.
- курсанта МЕХАНОШИНА Е.Н.
- курсанта МИЩЕНКО В.В.
- мл.сержанта МОВЕНКО Н.А.
- курсанта МОИСЕЕВА С.А.
- курсанта МУСТАФИНА Р.К.
- курсанта НАУМЕНКО В.А.
- курсанта НЕЧИТАЙЛО Ю.Ю.
- курсанта НИКАНОРОВА Д.В.
- курсанта НИКАДОРОВА С.В.
- курсанта НИКИТИНА Д.Е.
- курсанта НИКИТИНА А.Ю.
- курсанта ОБЕРЕМОК А.В.
- курсанта ОВЧИННИКОВА В.П.
- курсанта ОМЕЛЬЧЕНКО С.Г.
- ст.сержанта ОСИПОВА А.В.
- курсанта ПАВЛЕНКА С.Н.
- курсанта ПАНКИНА Б.А.
- курсанта ПАНАСЕНКО С.С.
- курсанта ПАСТУХОВА О.В.
- курсанта ПЕТРОВА А.В.
- курсанта ПЕТРОВА А.А.

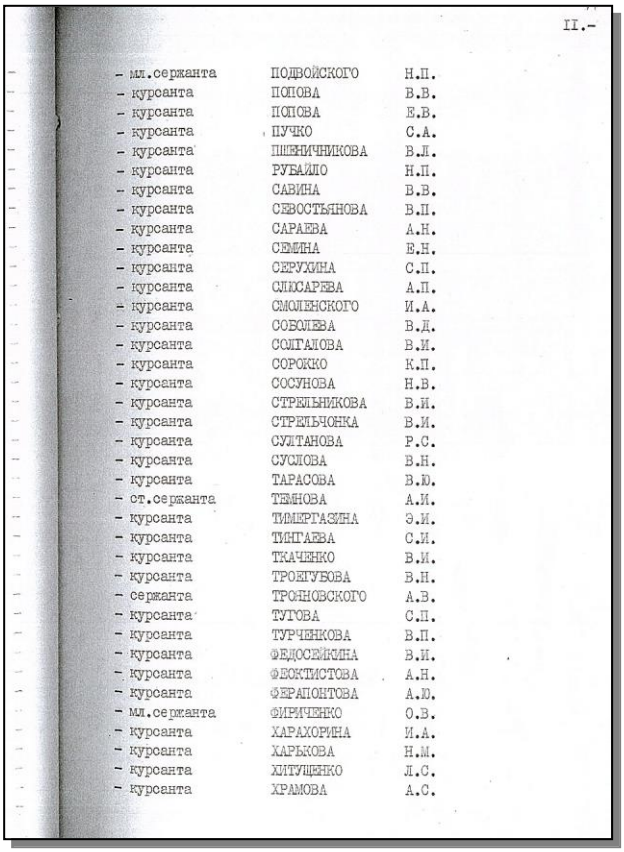

II.-

- мл.сержанта	ПОДВОЙСКОГО	Н.П.
- курсанта	ПОПОВА	В.В.
- курсанта	ПОПОВА	Е.В.
- курсанта	ПУЧКО	С.А.
- курсанта	ПШЕНИЧНИКОВА	В.Л.
- курсанта	РУБАЙЛО	Н.П.
- курсанта	САВИНА	В.В.
- курсанта	СЕВОСТЬЯНОВА	В.П.
- курсанта	САРАЕВА	А.Н.
- курсанта	СЕМИНА	Е.Н.
- курсанта	СЕРУХИНА	С.П.
- курсанта	СЛЮСАРЕВА	А.П.
- курсанта	СМОЛЕНСКОГО	И.А.
- курсанта	СОБОЛЕВА	В.Д.
- курсанта	СОЛГАЛОВА	В.И.
- курсанта	СОРОККО	К.П.
- курсанта	СОСУНОВА	Н.В.
- курсанта	СТРЕЛЬНИКОВА	В.И.
- курсанта	СТРЕЛЬЧОНКА	В.И.
- курсанта	СУЛТАНОВА	Р.С.
- курсанта	СУСЛОВА	В.Н.
- курсанта	ТАРАСОВА	В.Ю.
- ст.сержанта	ТЕМНОВА	А.И.
- курсанта	ТИМЕРГАЗИНА	Э.И.
- курсанта	ТИНГАЕВА	С.И.
- курсанта	ТКАЧЕНКО	В.И.
- курсанта	ТРОЕГУБОВА	В.Н.
- сержанта	ТРОННОВСКОГО	А.В.
- курсанта	ТУГОВА	С.П.
- курсанта	ТУРЧЕНКОВА	В.П.
- курсанта	ФЕДОСЕЙКИНА	В.И.
- курсанта	ФЕОКТИСТОВА	А.Н.
- курсанта	ФЕРАПОНТОВА	А.Ю.
- мл.сержанта	ФИРИЧЕНКО	О.В.
- курсанта	ХАРАХОРИНА	И.А.
- курсанта	ХАРЬКОВА	Н.М.
- курсанта	ХИТУЩЕНКО	Л.С.
- курсанта	ХРАМОВА	А.С.

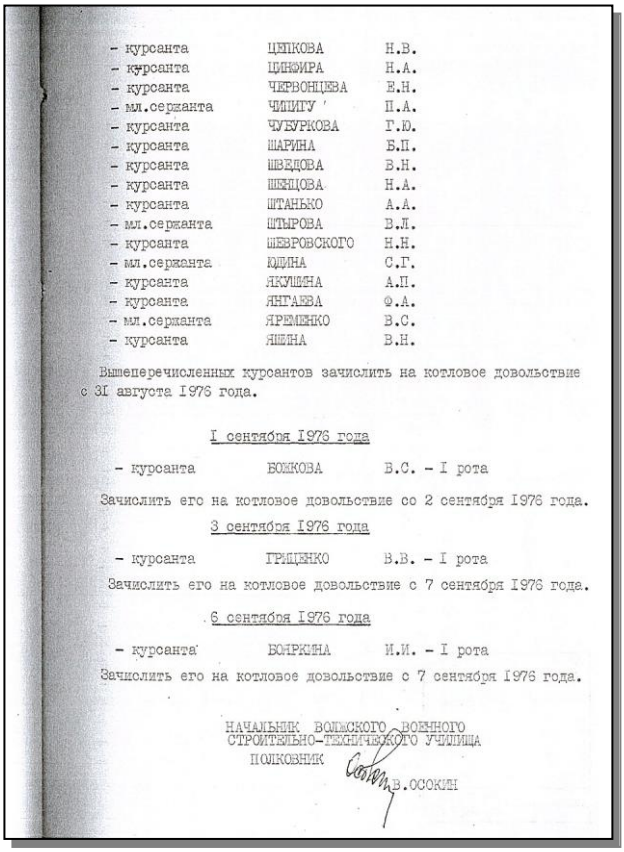

- курсанта	ЦЕПКОВА	Н.В.
- курсанта	ЦИНФИРА	Н.А.
- курсанта	ЧЕРВОНЦЕВА	Е.Н.
- мл.сержанта	ЧИПИГУ	П.А.
- курсанта	ЧУБУРКОВА	Г.Ю.
- курсанта	ШАРИНА	Б.П.
- курсанта	ШВЕДОВА	В.Н.
- курсанта	ШЕНЦОВА	Н.А.
- курсанта	ШТАНЬКО	А.А.
- мл.сержанта	ШТЫРОВА	В.Л.
- курсанта	ШЕВРОВСКОГО	Н.Н.
- мл.сержанта	ЮДИНА	С.Г.
- курсанта	ЯКУШИНА	А.П.
- курсанта	ЯНГАЕВА	Ф.А.
- мл.сержанта	ЯРЕМЕНКО	В.С.
- курсанта	ЯШИНА	В.Н.

Вышеперечисленных курсантов зачислить на котловое довольствие с 31 августа 1976 года.

1 сентября 1976 года

- курсанта БОЖКОВА В.С. - I рота

Зачислить его на котловое довольствие со 2 сентября 1976 года.

3 сентября 1976 года

- курсанта ГРИЦЕНКО В.В. - I рота

Зачислить его на котловое довольствие с 7 сентября 1976 года.

6 сентября 1976 года

- курсанта БОЯРКИНА И.И. - I рота

Зачислить его на котловое довольствие с 7 сентября 1976 года.

НАЧАЛЬНИК ВОЛЖСКОГО ВОЕННОГО СТРОИТЕЛЬНО-ТЕХНИЧЕСКОГО УЧИЛИЩА
ПОЛКОВНИК В.ОСОКИН

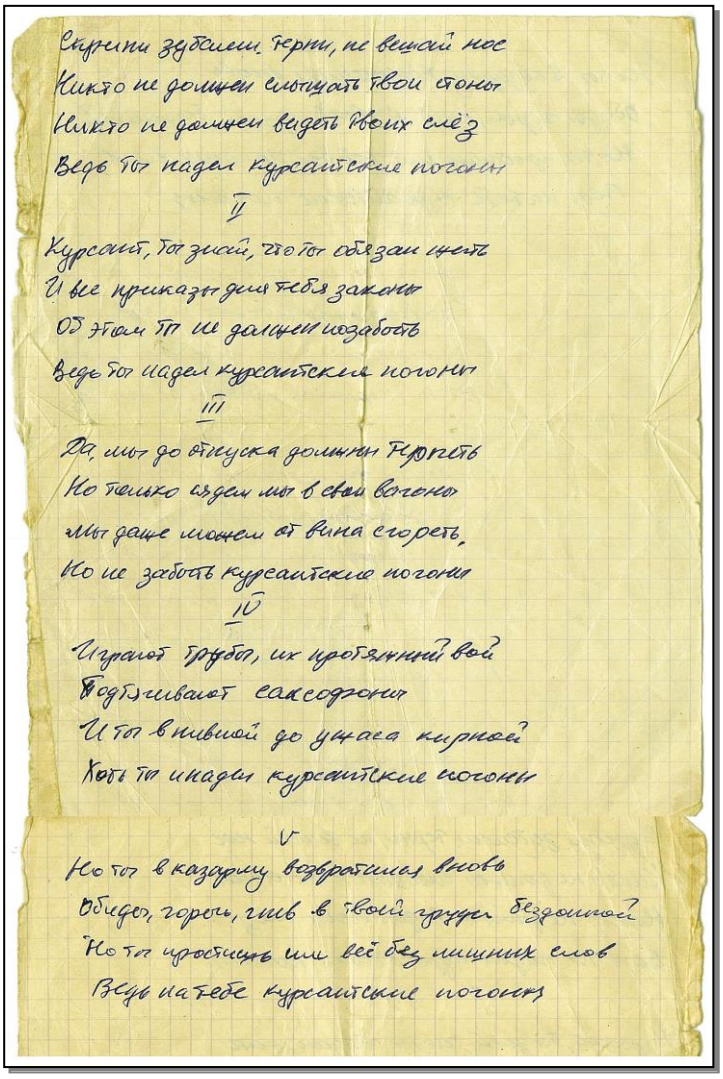

Скрипи зубами терпи, не вешай нос
Никто не должен слышать твои стоны
Никто не должен видеть твоих слёз
Ведь ты надел курсантские погоны

II

Курсант, ты знай, что ты обязан жить
И все приказы для тебя законы
Об этом ты не должен позабыть
Ведь ты надел курсантские погоны

III

Да, мы до отпуска должны терпеть
Но только сядем мы в свои вагоны
Мы даже можем от вина сгореть,
Но не забыть курсантские погоны

IV

Играют трубы, их протяжный вой
Подтягивают саксофоны
И ты в пивной до ужаса кирной
Хоть ты и надел курсантские погоны

V

Но ты в казарму возвратился вновь
Обиды, горечь, гнев в твоей груди бездонной
Но ты простишь им всё без лишних слов
Ведь на тебе курсантские погоны

На второй курс обучения было зачислено 156 курсантов.

В командном составе Курса произошли изменения: заместитель начальника Курса по политической части подполковник Шевчик Я.М. в августе 1976 года был переведен на должность заместителя командира батальона курсантов набора 1976 года.

Со второго курса обучения до выпуска должность заместителя начальника Курса по политической части больше не замещалась.

Непонятно каким образом в семейном архиве сохранилось стихотворение «Курсантские погоны». Автор не известен.

Сказано с юмором

Как не успеваете?
Вы же уже 2-й курс!

Дежурство по КПП-1. 5 сентября 1976 года.
Слева направо:
мл.сержант Белоус Александр – дежурный по КПП-1;
курсант Науменко Василий – помощник дежурного по КПП-1;
курсант Ткаченко Виталий – помощник дежурного по КПП-1.

Дежурство по КПП-2.
Справа налево:
мл. сержант Дорофеев Виктор – дежурный по КПП-2;
курсант Масленников Александр – помощник дежурного по КПП-2.

В училище было два контрольно-пропускных пункта:

КПП-1 – через который на территорию училища прибывал личный состав;

КПП-2 – служил для въезда и выезда машин и иной техники.

Дежурный по контрольно - пропускному пункту (КПП) назначался из сержантов. Он подчинялся дежурному по училищу и его помощнику и отвечал за правильность пропуска прибывающих в училище лиц, а также за правильность выноса (вноса) или вывоза (ввоза) какого-либо имущества.

Дежурный по КПП встречал начальника училища и его заместителей и представлялся им.

При прибытии на КПП офицеров не из училища, представлялся им, а затем немедленно докладывал о прибывших дежурному по училищу.

Дежурному по КПП подчинялись помощники дежурного по КПП.

Сказано с юмором

Один ум хорошо, а два сапога – пара.

В который раз, пересматривая пожелтевшие курсантские фотографии более чем 40-летней давности, как бы перечитываю биографию Курса, убеждаюсь – годы обучения в училище действительно остались незабываемым позитивом в моей жизни.

Те знания, навыки и умения, которые мы приобрели в процессе обучения и воспитания в училище, с периодом взросления и становления в совокупности превратились в волевой и духовный стержень офицера.

Рамиль Мустафин

Капитан. Командир роты (г. Сосновый Бор Ленинградской области).
Подполковник милиции. Зам. начальника Бирского ГРОВД – начальник штаба.
Проживает в г. Бирске Республики Башкортостан.

Училищный развод караула и служб суточного наряда. 1976 год.

Инструктаж помощником начальника караула ст.сержантом Вороновым Анатолием часовых, заступающих на посты.

Часовой поста № 1
курсант Красношлык Дмитрий.

Для несения караульной службы наряжался караул. Училищный караул представлял собой курсантское подразделение, наряженное для выполнения задачи по охране и обороне училищных объектов, а также для охраны военнослужащих, содержащихся на гарнизонной гауптвахте. Несение караульной службы в училище было не учебной, а боевой задачей. Поэтому караул вооружался автоматами, снаряженными боевыми патронами.

В период нашего обучения училищный караул состоял из 16 человек. Это:

начальник караула – офицер, командир курсантского подразделения;

помощник начальника караула – как правило, сержант;

разводящий – тот, кто разводит смены по постам;

выводной – отвечающий за охрану арестованных при конвоировании их в пределах гауптвахты;

12 человек – постовых, по три человека на каждый пост.

В училище было 4 поста:

пост № 1 охранял Боевое знамя училища и располагался на 1-м этаже штаб-казармы;

пост № 2 - склады вещевой и арттехвооружения, тир;

пост № 3 - продовольственные склады и гараж;

пост № 4 - гарнизонную гауптвахту.

Сказано с юмором

Только зоркий глаз поможет унюхать происки против бдительности.

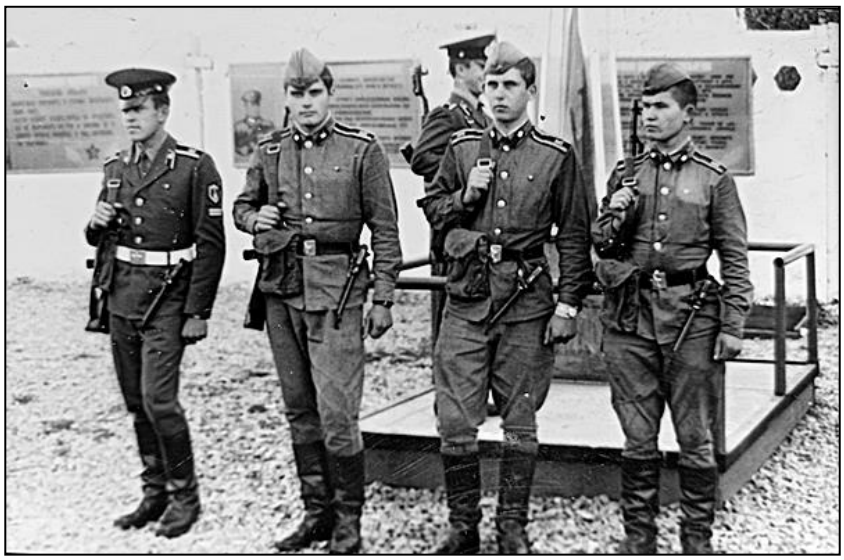

Тренировка курсантов в караульном городке. Смена часовых постов. Слева направо:

пост № 1 – Красношлык Дмитрий;

пост № 2 – Ивлиев Николай;

пост № 3 – Червонцев Евгений;

пост № 4 – Иванов Александр.

Сказано с юмором

Услышав лай караульной собаки, часовой дублирует его голосом.

Согласно Уставу гарнизонной и караульной службы ВС СССР, часовой есть лицо неприкосновенное. Неприкосновенность часового заключается:

- в особой охране законом его прав и личного достоинства;

- в подчинении его строго определенным лицам - начальнику караула, помощнику начальника караула и своему разводящему;

- в обязанности всех лиц беспрекословно исполнять требования часового, определяемые его службой;

- в предоставлении ему права применять оружие в случаях, указанных в Уставе.

Часовому запрещается: спать, сидеть, прислоняться к чему-либо, писать, читать, петь, разговаривать, есть, пить, курить, отправлять естественные надобности, принимать от кого бы то ни было и передавать кому бы то ни было какие-либо предметы, досылать без необходимости патрон в патронник.

Часовой обязан: бдительно охранять и стойко оборонять свой пост; нести службу бодро, ничем не отвлекаться, не выпускать из рук оружия и никому не отдавать его, включая и лиц, которым он подчинен; не оставлять поста, пока не будет сменен или снят, хотя бы жизни его угрожала опасность - самовольное оставление поста является воинским преступлением; при выполнении задачи на посту иметь оружие, заряженным и всегда готовым к действию и применять его без предупреждения в случае явного нападения на него или на охраняемый им объект.

Особые обязанности часовых применительно к условиям охраны и обороны каждого объекта указываются в табеле постам.

Приобрел знания и навыки – примени в службе

О роли Уставов в армейской жизни сказано немало, да и ежедневной практикой подтверждено их значение. Но если с требованиями многих из них мы – курсанты сталкивались в режиме 24/7, то Уставом караульной и гарнизонной службы руководствовались реже, но регулярно. И ко второму курсу знали всё про неприкосновенность часового, лай караульной собаки и т.д. Да и практика исполнения требований этого Устава шлифовалась нами в многочисленных к тому времени караулах.

Умение спать на посту в сугробе в тулупе и в валенках или на скамейке в лучах восходящего солнца, крепко сжимая ногами автомат, придёт позже. А в 1976 году большинство из нас всё ещё ответственно относилось к выполнению боевой задачи в карауле. Не стал исключением и караул от 46 группы поздней осенью того года.

Всё шло буднично, в соответствии с инструкциями, пока…

Глубокой ночью на пост № 3 заступил Володя Овчинников. Первую половину смены он бодро вышагивал по установленному маршруту, пытаясь согреться на холодном осеннем ветру. Но усталость взяла своё и он, спрятавшись от ветра и прислонившись к стене склада, задремал. Вялую дремоту рассеяло нарастающее чувство непонятного беспокойства. И чем пристальнее Володя вглядывался в окружающую темноту, которую не пробивали одинокие фонари, тем тревожнее ему становилось, а присутствие хоть какой-нибудь, пусть и не караульной, собаки казалось жизненной необходимостью. И вот его зоркий взгляд художника выхватил из темноты серую тень, скользящую по границе поста, а музыкальный слух гитариста различил повторяющиеся металлические звуки. И поскольку в те времена он, как и все мы – молодые, жил реальной, а не виртуальной жизнью, то и в голове у него могла возникнуть только реальная мысль, а не картинка из потустороннего мира: это вооружённый до зубов супостат пытается нарушить границу его поста, ставшего на 2 часа его личным пространством, и сладкий, но чуткий сон училища.

Мозг Володи стал лихорадочно выхватывать из памяти зазубренные статьи Устава и абзацы необходимых наставлений.

А дальше… Грозный окрик: «Стой, кто идёт?». Серая тень в недоумении замерла, пытаясь понять, от кого и какая исходит опасность, и, выждав немного, двинулась дальше.

И новое строгое: «Стой, стрелять буду!» – оставила без внимания. А у Володи перед глазами встала фраза, которую он не раз писал в боевых листках и стенгазетах: «Служи по уставу – завоюешь честь и славу». Он передёрнул затвор автомата и уверенно двинулся навстречу неопознанному объекту. Решительность часового образумила тень и она, с грохотом бросив имеющиеся при себе металлоизделия, метнулась подальше от поста в сторону спасительной дыры в заборе из плит, разделяющем территории училища и завода ЖБИ.

Но Володя был полон решимости исполнить свой долг до конца и начал с громогласными криками преследовать нарушителя. Но почувствовав, что не догонит, произвёл несколько выстрелов в сторону убегавшего, как он уже понял, человека…

Поняв всю серьёзность ситуации, нарушитель упал на землю и стал смиренно ждать развязки. И она наступила. Караул был поднят по тревоге в ружьё, бодрствующая смена, согласно боевому расписанию, ринулась на усиление постов, отдыхающая смена организовала оборону караульного помещения и гауптвахты. А Володя вместе с подоспевшим начальником караула и дежурившими на КПП № 2 пленили нарушителя и под конвоем отправили в штаб для дальнейшего разбирательства, которое подтвердило правильность действий часового Овчинникова Владимира, а также его решительность и смелость.

А злостным нарушителем, поставившем на «уши» личный состав караула, да и всех многочисленных дежурных: от дежурного по училищу до дежурного по свинарнику, оказалась немолодая жительница поселка Александровка, державшая в домашнем хозяйстве свиней. Для быстроты и малозаметности передвижения облаченная в мужские брюки и телогрейку, она повадилась под покровом ночи проникать на территорию училища с вёдрами и уносить из «Лунохода» пищевые отходы от курсантской трапезы. Эти отходы по нисходящей пищевой цепочке предназначались для училищного свиного стада. И только бдительный Володя встал на пути расхитителя социалистической собственности.

Ставший легендарным «Луноход» был очень похож на бочки, из которых в те времена в наших городах продавали квас, о чём знали все мы, и пиво, о чём знали уже многие из нас. Когда-то кто-то из училищных острословов эту бочку назвал «Луноходом». История умалчивает, что за ассоциативный ряд сподвигнул автора изречения сравнить бочку на колесах с бороздящим по просторам вселенной космическим аппаратом «Луноход». Разве что с формой колес. Но такое название емкости для сбора пищевых отходов, место стоянки которой было определено на задворках курсантской столовой, что в аккурат возле границ поста № 3, нашло положительный отклик в армейской среде и прочно закрепилось в повседневном училищном обиходе.

После пережитого любительница халявного корма для своих хрюшек слёзно пообещала прекратить эту порочную практику. А вот поощрили ли Володю Овчинникова, я не помню. А сам он уже ничего не расскажет. Вечная ему память!

Александр Масленников

Подполковник.
Заместитель командира
военно-строительного полка
(г. Степногорск, Казахстан).
Проживает в г. Электростали
Московской области.

Шарж Владимира Овчинникова, сделанный им на самого себя.

Знаменный взвод училища.
На переднем плане: лейтенант Евтух В.П., курсанты: Девятов Алексей,
Матвеев Игорь, Оберемок Александр.

Знаменная группа в сопровождении знаменного взвода выносит Боевое
знамя училища. 27 января 1977 года.

Знаменная группа училища.

Слева направо:

знаменщик –
капитан Моисеев В.Д.,

ассистент знаменосца –
курсант Сараев Александр,

знаменосец –
сержант Штыров Вячеслав,

ассистент знаменосца –
курсант Лапин Сергей.

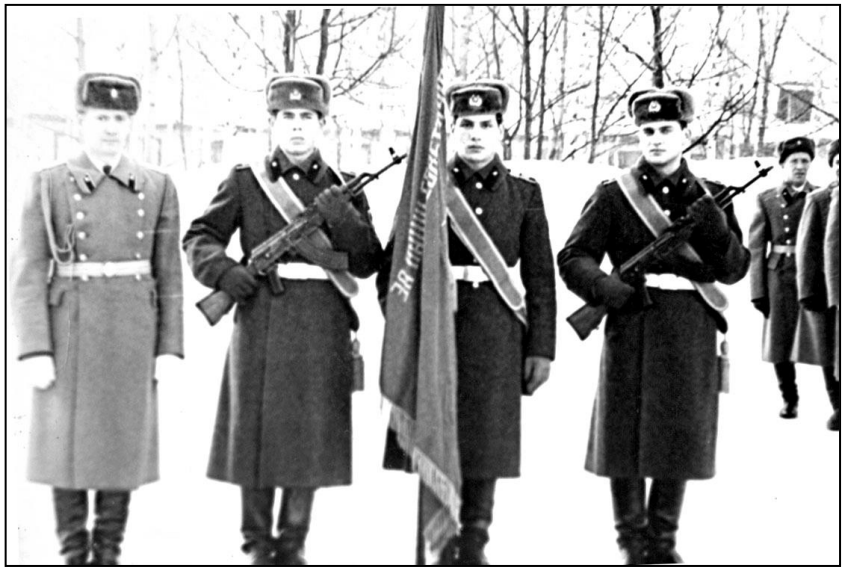

Проводы начальника ВВСТУ полковника Осокина В.М. проходили 27 января 1977 года в торжественной обстановке согласно воинскому ритуалу.

В этот день личный состав училища в пешем строю в парадной форме без оружия был построен на плацу с выносом Боевого знамени училища.

Заместитель начальника Центрального управления ВСЧ в/ч 04201 полковник Качурин Н.Г. объявил приказ об увольнении полковника Осокина В.М. в запас и вручил ему грамоту Министра обороны СССР.

После этого полковник Осокин В.М. попрощался с Боевым знаменем училища: подойдя к нему, снял головной убор, стал на одно колено и поцеловал край его полотнища.

После прощания с Боевым знаменем училища проводы завершились прохождением училища торжественным маршем.

Полной неожиданностью для меня было назначение на втором курсе знаменосцем училища.

До сих пор стоит перед глазами эпизод прощания начальника ВВСТУ полковника Осокина В.М. с Боевым знаменем училища в январе 1977 года.

Вячеслав Штыров

Сержант. Командир отделения курсантов ВВСТУ.
Подполковник. Зам. начальника штаба военно-строительного полка (г. Снечкус, Литва).
Начальник отделения Подольского РВК Московской области.
Проживает в г. Подольске Московской области.

Я тоже, как и мои товарищи из знаменной группы, был просто потрясен церемониалом прощания начальника ВВСТУ с Боевым знаменем училища. Накануне этого события, нас, курсантов, задействованных в этом воинском ритуале, проинструктировал начальник Курса полковник Василец В.Е. Была также проведена репетиция этого действа, на которой механически отрабатывались строевые приемы выноса и относа Боевого знамени училища, изучалась последовательность тех или иных действий и команд.

Но когда в доселе невиданной церемонии, стал непосредственным участником проводов в запас полковника Осокина В.М., меня тогда переполняли чувства, которые переживаю заново, когда смотрю на эти фотографии и до мелочей вспоминаю эпизоды прощания начальника училища с Боевым знаменем.

...Взгляд мой был устремлен на полковника Осокина В.М., и было чувство гордости за то, как личный состав в торжественной обстановке прощается со своим командиром и, таким образом, оказывает ему достойное уважение за его заслуги перед Родиной. Одновременно мне было жалко этого пожилого человека, как будто он, уходя от своей привычной среды, теряет все, и его преклонение перед святыней – как бы закрывающаяся страница его жизни, которую он полностью посвятил служению Отчеству. Это двоякое чувство переворачивало душу, а воображение молодого человека рисовало сюрреалистическую картину проявления такого же уважения к себе в подобной ситуации.

В середине девяностых годов 20-столетия в период массового сокращения военно-строительных частей атомной отрасли чествование увольняемых в запас офицеров не проводилось. Достойным офицерам, конечно же, оказывалось публичное уважение, но не в таком формате, каким мне запомнился в январе 1977 года. Лично я испытал нечто подобное в виде крепкого рукопожатия и сказанных теплых слов командира, выдававшего мне документы о досрочном увольнении в запас по сокращению штатов...

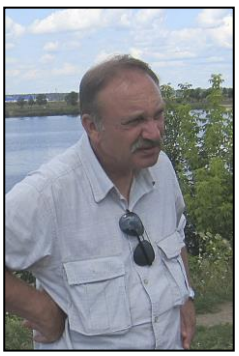

Сергей Лапин

Майор.
Зам. командира военно-строительного отряда по производству (г. Обнинск Калужской области).
Ст. инспектор паспортно-визовой службы Обнинского ГОВД Калужской области.
Проживает в г. Обнинске Калужской области.

На соревнованиях по кроссу. 1977 год.

В июне 1977 года личный состав училища принимал участие в XIX смотре спортивно-массовой работы спортивного комитета МО СССР.

В ходе работы комиссией МО СССР проверено:
- офицеров - 9 человек;
- курсантов -158 человек.

Из 167 человек нормативы подтвердили:
- спортсмены I разряда - 32 чел.;
- спортсмены II разряда -103 чел.;
- спортсмены III разряда - 32 чел.

В своих выводах комиссия МО СССР дала высокую оценку постановке спортивно-массовой работе в училище.

Изречение древних греков

Если хочешь быть сильным – бегай!
Если хочешь быть красивым – бегай!
Хочешь быть умным – бегай!

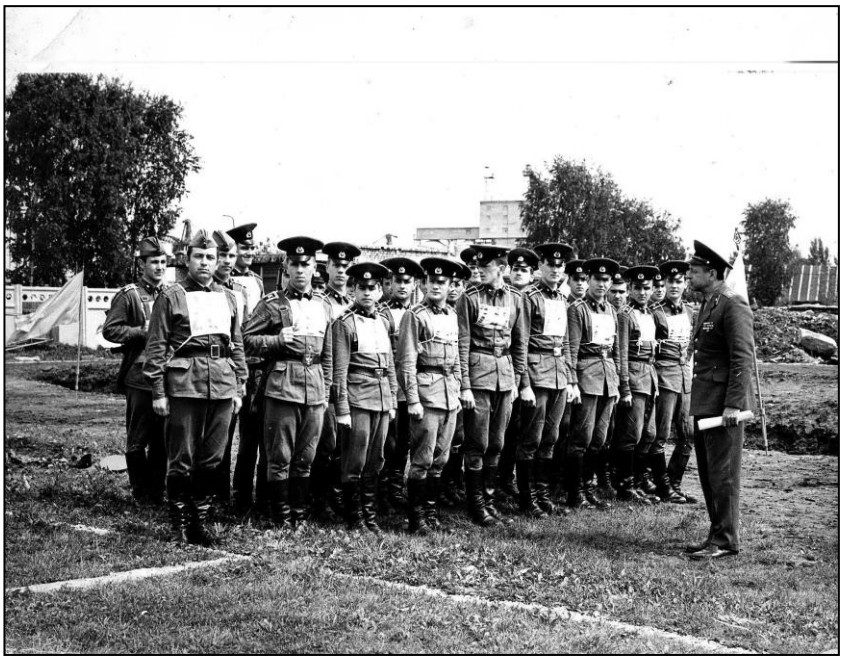

Начальник Курса полковник Василец В.Е. дает инструктаж 41 группе курсантов и командиру взвода ст. лейтенанту Хвастунову Л.М. перед кроссом, проводимого в рамках XIX всеармейского смотра спортивно-массовой работы в ВС СССР.

Сказано с юмором

По команде «Бегом – марш» руки сгибаются в коленях!

Курсанты училища, участвующие в XIX всеармейском смотре спортивно-массовой работы в Вооруженных Силах СССР, получили высокую оценку у командования училища и проверяющих из спортивного комитета Министерства обороны СССР.

Бега, опять бега...

Мы бегаем и днем, и ночью,
И нет у нас ни сил, ни мочи.
Слабеют наши руки, ноги,
Но все бегут, бегут вперед дороги.
Мы валимся устало на траву
И я цветок красивый, нежный рву.
И неожиданно встает передо мной
Туманный и далекий образ твой.
Твоей руки коснуться невозможно,
Но я тянусь, тянусь к ней
осторожно.
Растаял сон, звучит команда:
«Встать!»
И продолжаем мы опять бежать.

Дмитрий Никаноров

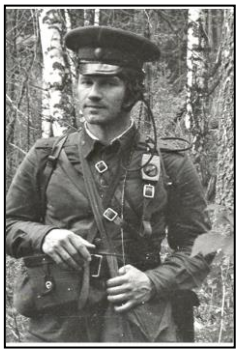

Майор.
Начальник учебного центра ВВВСКУ.
Ст. инспектор Дубненского ГОВД.
Проживает в г. Дубне Московской области.

Курсант Серухин Сергей представляется судье спортивного комитета МО СССР.
Стадион училища. Июнь 1977 года.

Как приятно после успешно прошедших испытаний расслабиться и послушать веселый рассказ командира взвода. Июнь 1977 года.

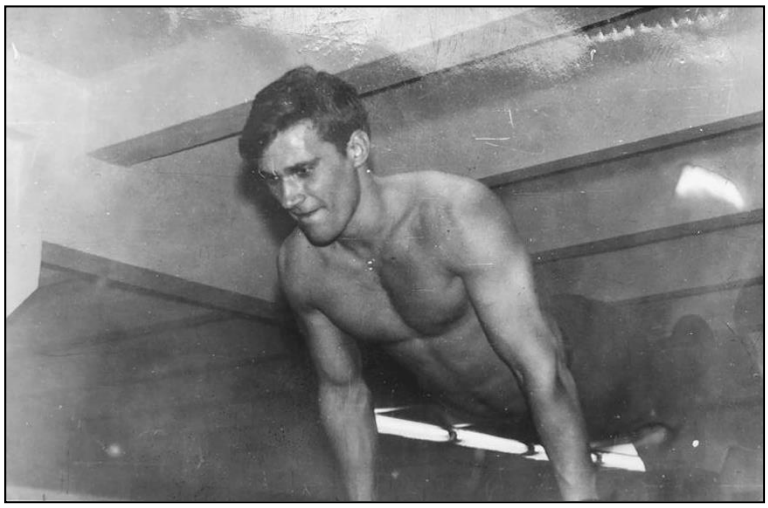

Курсант Власов Игорь защищает честь Курса, выступая на соревнованиях по спортивной гимнастике,

а курсант Моисеев Сергей - по гиревому спорту.

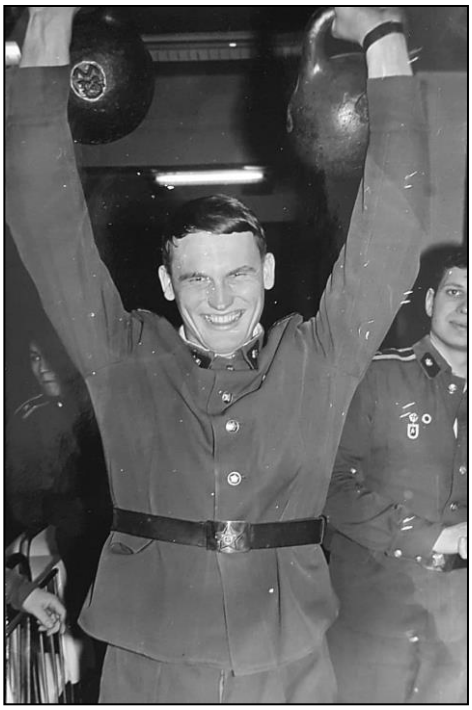

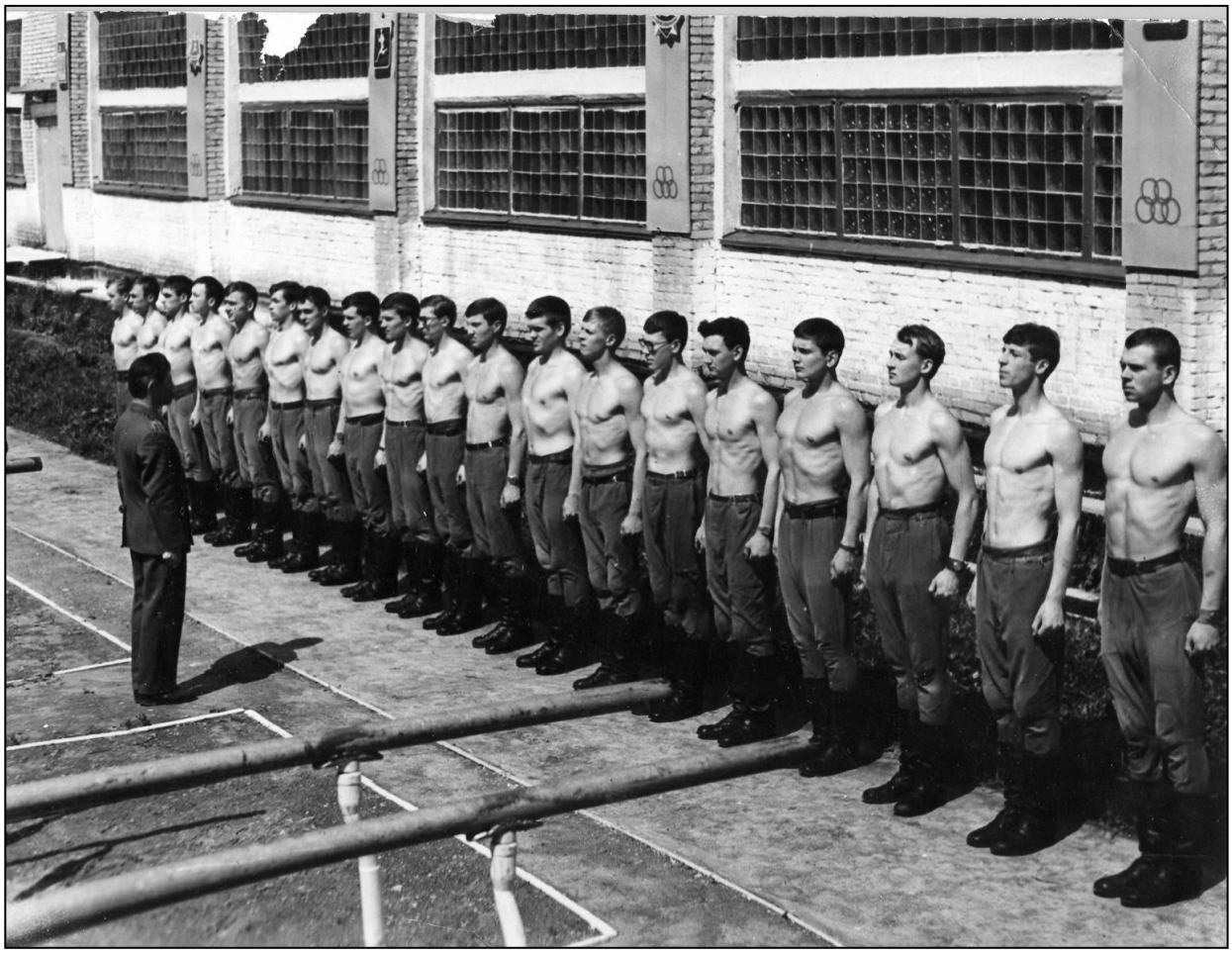

3 взвод на спортивной площадке. Занятия проводит майор Хизриев А.Р.
Справа налево по ранжиру: Тарасов Юрий, Буханец Александр, Овчинников Владимир, Бойцов Юрий, Бутылин Юрий, Янгаев Фидаим, Науменко Василий, Сорокко Константин, Ткаченко Виталий, Карнаухов Александр, Никаноров Дмитрий, Никитин Алексей, Долгих Владимир, Петров Александр, Стрельчонок Владимир, Антонов Александр, Иваненко Сергей, Аверьянов Михаил, Ганин Борис.

Сказано с юмором

Форма одежды – голый торс, а что останется от голого торса - положить на скамейку.

Командир отделения мл. сержант Качкалда Михаил на занятиях по физической подготовке показывает пример своим подчиненным в выполнении норматива по преодолению полосы препятствий.

Сказано с юмором

Осмотрите дыру в заборе и доложите, с какой она стороны, с той или с этой?

Курс направляется на соревнование по лыжным гонкам.

Соревнованиям по лыжным гонкам дан старт.

Ну, а после финиша можно расслабиться и попозировать.

Сказано с юмором

Бег – это жизнь,
а жизнь – это бег!

В системе физической подготовки внимание уделялось развитию выносливости у курсантов – выработке способности организма сохранять работоспособность, преодолевая утомление.

Этому способствовал бег во всех его разновидностях. Весной, летом и осенью – кроссы по стадиону и бега по пересеченной местности с оружием и без, в противогазах и без, в шинелях и без. Зимой крайне популярным был бег на армейских лыжах на дистанцию 5 и 10 км по лесистым окрестностям поселка Александровка.

При морозной погоде, вплоть до минус 20°С, для катания на лыжах курсанты надевали второй комплект нижнего белья, а «ушки» форменной шапки-ушанки подвязывали на затылке, под подбородком или опускали вниз и в таком виде выходили на лыжню.

Для спортсменов - разрядников в лыжных гонках в зависимости от вида соревнований или занятий предоставлялись «бонус» - им разрешался бег на беговых лыжах и в спортивных костюмах.

Сказано с юмором

Привыкли чуть что, как
страусы, голову в снег.

1 взвод на практических занятиях на заводе железобетонных и деревянных конструкций.

Выезд 43 группы на экскурсию в г. Москву.

Фотография
отдельной группы
на экскурсии
в г. Москве.
Слева направо.
Верхний ряд:
Бобровник Владимир,
Соболев Виктор,
Волков Владимир,
Сараев Александр,
Литвинович Виталий
Нижний ряд:
Шарин Борис,
Феоктистов Александр,
Кощеев Сергей.

Сказано с юмором

С такими мальчиками, нашими воинами, наши девочки могут спать спокойно…

Слева направо.
Верхний ряд:
Стрельников Владимир,
Валынкин Владимир,
Корнеев Игорь,
Троегубов Владимир,
Нижний ряд:
Смоленский Иван,
Матвеев Игорь,
Савин Владимир.

Сказано с юмором

У нас созданы все условия, которые нужно преодолеть, чтобы стать настоящим офицером.

Сказано с юмором

Любое дело можно сделать тремя способами: правильно, неправильно и так, как делают в армии.

Курсанты из 44 группы на перерыве между занятиями.

Сказано с юмором

Что вы галдите, как в муравейнике?

Сказано с юмором

На следующем занятии будет некоторое увеличение содержания объема работ.

Курсанты мылись в бане один раз в неделю, как правило, в пятницу. Время помывки для каждого подразделения определялось заблаговременно.

Для наблюдения за порядком в бане назначался дежурный из числа сержантов, а для телесного осмотра в целях выявления у курсантов кожных заболеваний и наблюдения за выполнением ими правил личной гигиены назначался санитарный инструктор.

Грязное нательное белье, портянки и носки в день промывки сдавались непосредственно в бане, а взамен их - выдавалось чистое.

Для уборки помещений бани и их дезинфекции, после каждой смены моющихся в распоряжение дежурного по бане назначалось необходимое число курсантов.

46 группа после бани. Слева направо.
Стоят: Трояновский Виктор, Васильев Владимир, Иваненко Сергей, Долгих Владимир, Петров Александр, Науменко Василий.
Сидят: Бойцов Юрий, Белоус Александр, Семин Евгений, Ткаченко Виталий, Буханец Александр, Ганин Борис.

Сказано с юмором

Старшина насчет бани договорился – бани не будет!

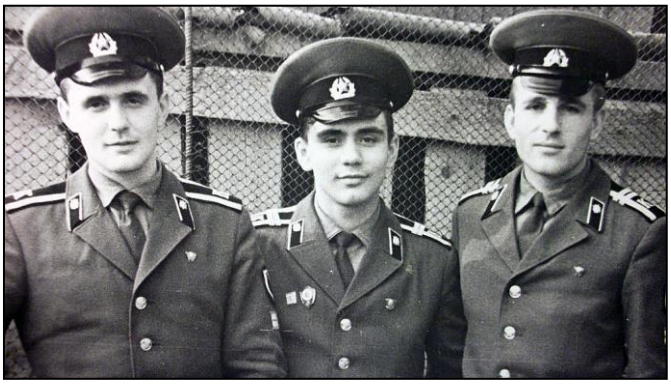

Слева направо: Долгих Владимир, Корнеев Игорь, Подвойский Николай.

Слева направо: Бабчанник Александр, Кирдяшкин Сергей, Красильников Аркадий.

Слева направо: Кощеев Сергей, Клинов Владимир.

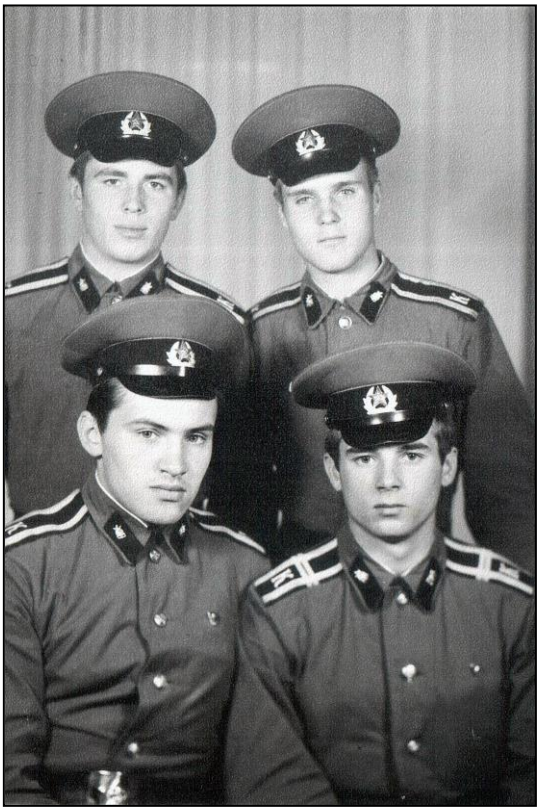

Слева направо.
Верхний ряд: Батурин Евгений
Дурманов Павел.
Нижний ряд: Козлов Александр,
Волков Александр.

Слева направо: Валынкин Владимир, Стрельников Владимир.

Оглядываясь в прошлое, годы обучения в училище сейчас кажутся мигом, а тогда они воспринимались по-иному. На фотографии – два года учебы позади. Казалось, ума уже полная палата. Хотелось побыстрее завершить обучение и начать самостоятельную жизнь.

Павел Дурманов

Майор. Начальник вещевой службы военно-строительного полка (г. Лесной Свердловской области). Проживает в г. Оренбурге.

41 группа.
Слева направо.
Верхний ряд:
Красношлык Дмитрий,
Иванов Николай,
Дюжов Сергей,
Еремеев Евгений
Нижний ряд:
Кашин Николай,
Моисеев Сергей,
Нечитайло Юрий.

Сказано с юмором

Пора, товарищи,
брать коня за рога.

44 группа.
Слева направо.
Верхний ряд:
Яшин Василий,
Оберемок Александр,
Троегубов Владимир,
Кузнецов Виктор,
Чипига Александр.
Нижний ряд:
Петров Анатолий,
Турченков Владимир,
Савин Владимир.

Сказано с юмором

Искать смысла нет,
даже если найдем.

41 группа.
Слева направо.
Верхний ряд:
Султанов Рашит,
Давыдов Алексей,
Аристархов Борис.
Нижний ряд:
Рубайло Николай,
Мовенко Николай,
Червонцев Евгений.

41 группа.
Слева направо.
Верхний ряд:
Пшеничников Владимир,
Компас Сергей,
Иванов Александр,
Дацко Владимир.
Нижний ряд:
Ивлиев Николай,
Кедров Игорь,
Башкатов Николай,
Власов Игорь,
Кулясов Алексей.

Курсанты из 46 группы на плацу училища. Вместо того, чтобы убирать свежевыпавший снег, они взгромоздились на трибуну и позируют перед фотообъективом камеры. Ноябрь 1976 года.
Слева направо. Стоят на трибуне: Мартынюк Игорь, Петров Александр, Иваненко Сергей, Масленников Александр, Науменко Василий, Васильев Владимир, Мустафин Рамиль, Никаноров Дмитрий.
Стоят (сидит) у трибуны: Никитин Алексей, Ткаченко Виталий, Трояновский Виктор.

Сказано с юмором

Курсант! У вас есть интернациональный долг или нет? Ну-ка, быстро идите, убирайте снег, пока не растаял.

Сказано с юмором

Вопрос понял, ответ думаю.

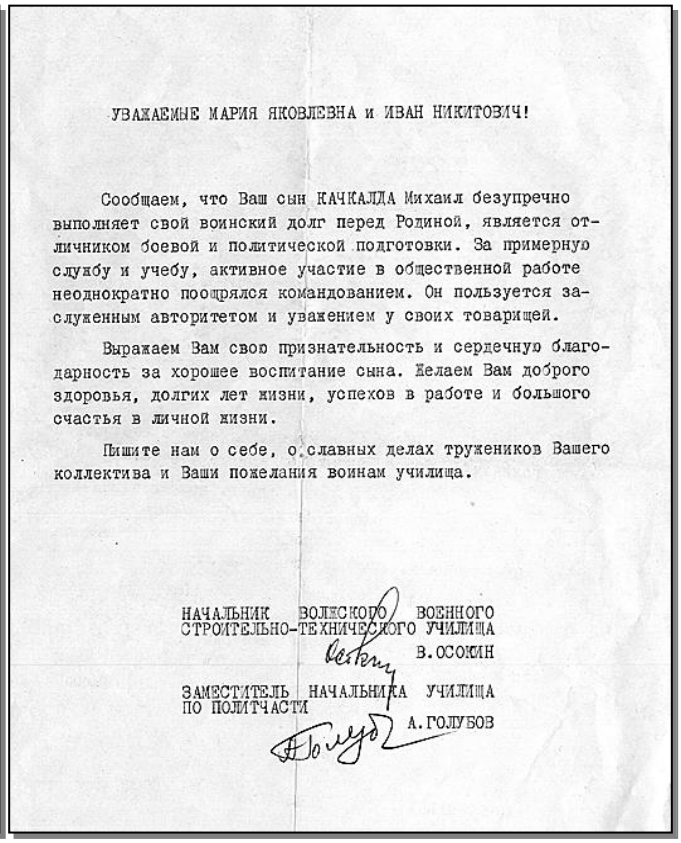

УВАЖАЕМЫЕ МАРИЯ ЯКОВЛЕВНА и ИВАН НИКИТОВИЧ!

Сообщаем, что Ваш сын КАЧКАЛДА Михаил безупречно выполняет свой воинский долг перед Родиной, является отличником боевой и политической подготовки. За примерную службу и учебу, активное участие в общественной работе неоднократно поощрялся командованием. Он пользуется заслуженным авторитетом и уважением у своих товарищей.

Выражаем Вам свою признательность и сердечную благодарность за хорошее воспитание сына. Желаем Вам доброго здоровья, долгих лет жизни, успехов в работе и большого счастья в личной жизни.

Пишите нам о себе, о славных делах тружеников Вашего коллектива и Ваши пожелания воинам училища.

НАЧАЛЬНИК ВОЛЖСКОГО ВОЕННОГО СТРОИТЕЛЬНО-ТЕХНИЧЕСКОГО УЧИЛИЩА
В.ОСОКИН

ЗАМЕСТИТЕЛЬ НАЧАЛЬНИКА УЧИЛИЩА ПО ПОЛИТЧАСТИ
А.ГОЛУБОВ

Поощрения являлись важным средством воспитания курсантов и укрепления воинской дисциплины. Каждый командир в пределах прав, предоставленных ему Дисциплинарным уставом ВС СССР, был обязан поощрять подчиненных военнослужащих за разумную инициативу, усердие и отличия по службе.

Сказано с юмором

Каждый курсант должен быть либо поощрен, либо наказан.

Согласно предоставленных Уставом прав, командир отделения и заместитель командира взвода имели право:

- объявлять благодарность;
- снимать ранее наложенное дисциплинарное взыскание.

Старшина Курса, командир взвода и начальник Курса, кроме того, имели право разрешать одно увольнения вне очереди из расположения училища.

Сказано с юмором

Я заметил, что вы стараетесь, товарищ курсант. Объявляю вам замечание.

В том случае, когда командир любого ранга признавали, что предоставленные им права оказывались недостаточными, они ходатайствовали о поощрении отличившихся курсантов властью начальника училища. Начальник училища помимо вышеназванных поощрений имел право:

- награждать грамотами, ценными подарками, деньгами;
- награждать личной фотографической карточкой курсанта, снятого при развернутом Боевом знамени училища;
- сообщать на родину или по месту прежней работы курсанта об образцовом выполнении им долга службы и о полученных поощрениях;
- присваивать курсанту воинское звание ефрейтор;
- присваивать сержантам очередного воинского звания на одну ступень выше предусмотренного по занимаемой штатной должности;
- награждать нагрудным знаком отличника;
- заносить в Книгу почета училища фамилии курсантов, сержантов и старшин.

Я поступил в наше училище из войск в воинском звании ефрейтора и гордился этим. В ВС СССР военнослужащий-ефрейтор имел статус лучшего солдата, и его нужно было заслужить – ведь не зря в Дисциплинарном уставе было предусмотрено подобное поощрение.

Переодевшись в курсантскую форму, я продолжил носить ефрейторские погоны до тех пор, пока мне, как командиру отделения, не присвоили звание младшего сержанта.

В училище почему-то не прижился такой вид поощрения, как присвоение воинского звания ефрейтора. Ярослав Гашек устами своего бессмертного героя – бравого солдата Швейка - сказал, что «Ефрейтор – это наказание роты». Когда как ефрейтор – слово немецкого происхождения, означающее «освобожденный от нарядов».

Вот если бы в училище, присваивая воинское звание ефрейтора, одновременно выдавали индульгенцию на освобождение от нарядов, то это поощрение было бы самым востребованным и крайне популярным в курсантской среде.

Александр Белоус

Капитан. Командир роты (г. Навои, Узбекистан).
Проживает в п. Запрудня Московской области.

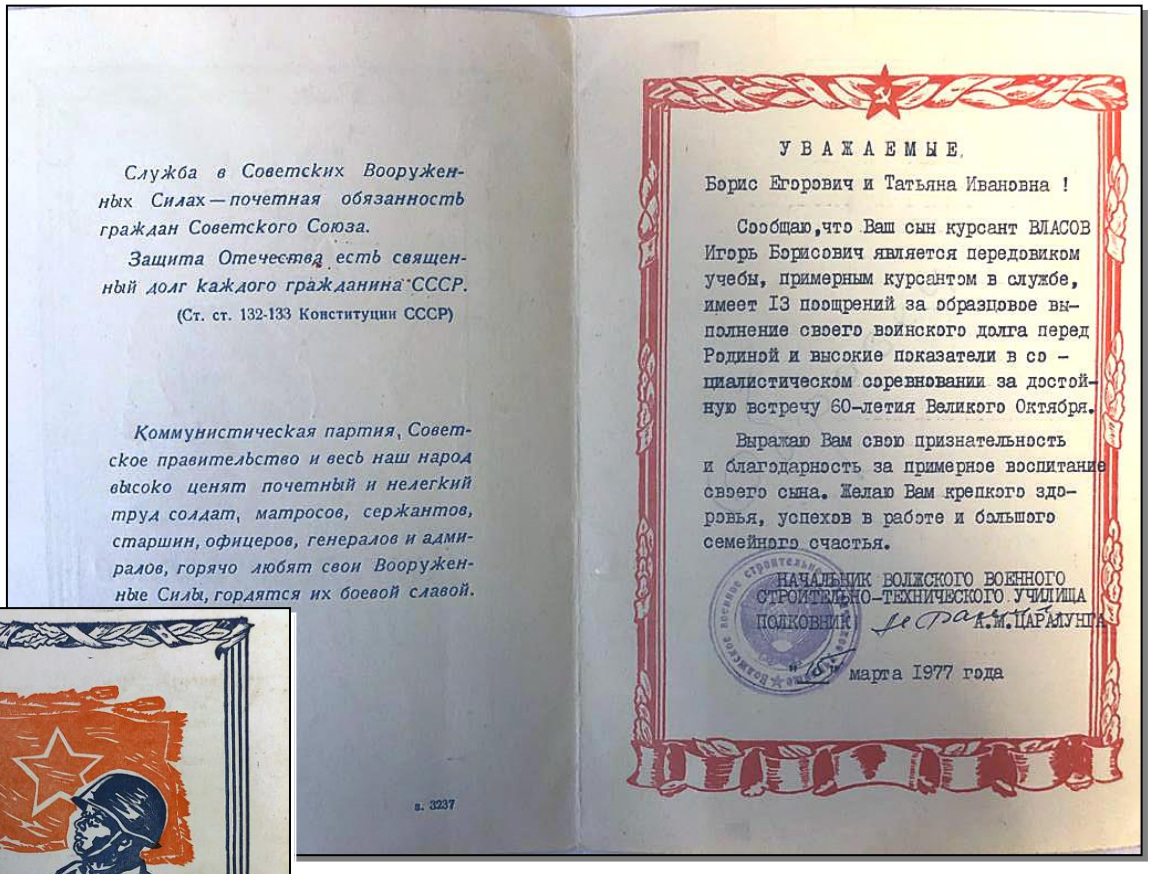

Служба в Советских Вооруженных Силах — почетная обязанность граждан Советского Союза.

Защита Отечества есть священный долг каждого гражданина СССР.

(Ст. ст. 132-133 Конституции СССР)

Коммунистическая партия, Советское правительство и весь наш народ высоко ценят почетный и нелегкий труд солдат, матросов, сержантов, старшин, офицеров, генералов и адмиралов, горячо любят свои Вооруженные Силы, гордятся их боевой славой.

а. 3237

УВАЖАЕМЫЕ

Борис Егорович и Татьяна Ивановна !

Сообщаю, что Ваш сын курсант ВЛАСОВ Игорь Борисович является передовиком учебы, примерным курсантом в службе, имеет 13 поощрений за образцовое выполнение своего воинского долга перед Родиной и высокие показатели в социалистическом соревновании за достойную встречу 60-летия Великого Октября.

Выражаю Вам свою признательность и благодарность за примерное воспитание своего сына. Желаю Вам крепкого здоровья, успехов в работе и большого семейного счастья.

НАЧАЛЬНИК ВОЛЖСКОГО ВОЕННОГО СТРОИТЕЛЬНО-ТЕХНИЧЕСКОГО УЧИЛИЩА
ПОЛКОВНИК К.М.ЦАРАЛУНГА

марта 1977 года

В училище также применялись виды поощрений, не предусмотренные Уставом, но и не запрещенные им:

краткосрочный отпуск, как правило, в выходные дни с выездом за пределы Дубненского гарнизона;

увольнение из расположения училища на несколько дней.

Установленным распорядком дня был регламентирован амбулаторный прием.

На утреннем осмотре выявляли заболевших курсантов и записывали их в книгу больных, которую сразу после утреннего осмотра представляли начальнику медицинской службы училища майору мед.службы Чуракову И.П. В назначенное им время курсанты направлялись на амбулаторный прием. После осмотра больных и оказания медицинской помощи врач делал отметки в медицинских книжках и в книге записи больных.

После получения медицинской помощи курсанты возвращались в подразделение, а книга записи больных передавалась старшине Курса. Он согласно указаниям начальника Курса и отметкам в книге записи больных, делал соответствующие распоряжения.

Курсанты, внезапно заболевшие или получившие травматическое повреждение, направлялись в медицинский пункт училища немедленно в любое время суток. Больные, нуждающиеся в стационарном лечении, по заключению врача направлялись в лазарет училища либо в лечебное учреждение, находящееся вне пределов училища.

Больные, назначенные на амбулаторное лечение, для приема лекарств и производства других лечебных процедур направлялись в медицинский пункт в дни и часы, указанные врачом в книге записи больных.

Сказано с юмором

Некоторые курсанты под любым видом предлога стремятся попасть в санитарную часть.

Серия юмористических «Боевых листков», выпущенных в лазарете училища. Февраль 1977 года. Редактор и выпускающий – выздоравливающий курсант Серухин Сергей.

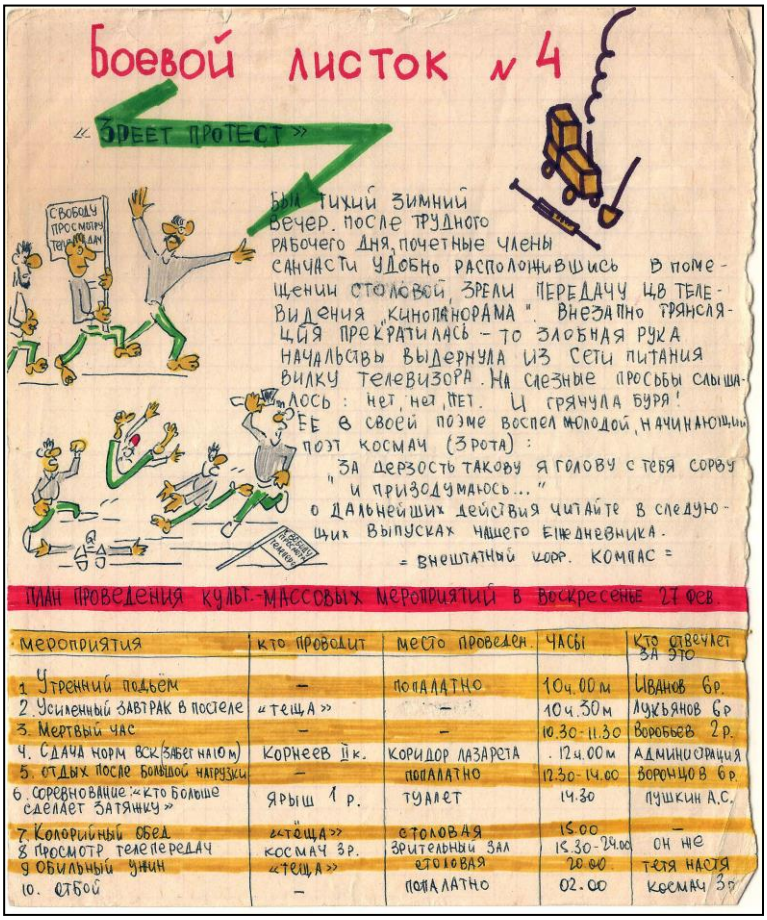

Боевой листок № 4

«Зреет протест»

Был тихий зимний вечер. После трудного рабочего дня, почетные члены санчасти удобно расположившись в помещении столовой, зрели передачу цв телевидения „Кинопанорама". Внезапно трансляция прекратилась – то злобная рука начальства выдернула из сети питания вилку телевизора. На слезные просьбы слышалось: нет, нет, нет. И грянула буря! Ее в своей поэме воспел молодой, начинающий поэт Космач (3 рота):

„За дерзость такову я голову с тебя сорву и призодумаюсь..."

О дальнейших действия читайте в следующих выпусках нашего ежедневника.

= Внештатный корр. Компас =

План проведения культ.-массовых мероприятий в воскресенье 27 фев.

Мероприятия	Кто проводит	Место проведен.	Часы	Кто отвечает за это
1. Утренний подъём	–	Попалатно	10ч.00м	Иванов 6р.
2. Усиленный завтрак в постеле	«Теща»	–	10ч.30м	Лукьянов 6р
3. Мертвый час	–	–	10.30-11.30	Воробьев 2р.
4. Сдача норм ВСК (забег на 10 м)	Корнеев II к.	Коридор лазарета	12ч.00м	Администрация
5. Отдых после большой нагрузки	–	Попалатно	12.30-14.00	Воронцов 6р.
6. Соревнование: «Кто больше сделает затяжку»	Ярыш 1 р.	Туалет	14.30	Пушкин А.С.
7. Колорийный обед	«Тёща»	Столовая	15.00	–
8. Просмотр телепередач	Космач 3р.	Зрительный зал	15.30-24.00	Он же
9. Обильный ужин	«Теща»	Столовая	20.00	Тетя Настя
10. Отбой	–	Попалатно	02.00	Космач 3р

На самом деле выпуск настоящего Боевого листка был частым и значимым событием на Курсе. Сбором материалов для Боевого листка и его оформлением занимались активисты Курса. В каждом взводе назначались редакторы Боевых листков и оформители – курсанты, способные рисовать и писать разборчивым и красивым подчерком.

Вопросы, подлежащие отражению в Боевых листках, подсказывались командирами, преподавателями и самими курсантами, а также переживаемыми на Курсе и в училище событиями.

Сказано с юмором

Боевой листок должен быть боевым листком, ведь это боевой листок!

Многих подробностей я уже не помню, но ряд эпизодов, связанных с освящаемыми в этих «листках» событиями, занял место в архиве моего мозга.

После лыжных гонок, которые проводились в канун 23 февраля – праздника Дня СА и ВМФ, я заболел двусторонним воспалением легких. Врач Чередова С.Н. определила меня в лазарет училища.

Стационарное лечение было стандартным: прием лекарств, сдача анализов и соблюдение постельного режима. Вот в таком формате потянулись дни выздоровления. В лазарете стояла скукота. От бесконечного лежания на больничных койках некоторые активные выздоравливающие решили позабавиться выпуском этих, а-ля, «Боевых листков».

Привнесенный юмор однозначно скрасил пребывание в лазарете, и я с удовольствием вспоминаю, что это было в моей курсантской жизни.

Сергей Компас

Майор. Командир роты (г. Саянск Иркутской области). Проживает в г. Саянске Иркутской области.

Музыкальная группа Курса.
На верхней фотографии слева направо: Чубурков Георгий, Булатов Александр, Дорофеев Виктор, Волков Александр.
На нижней фотографии слева направо: Булатов Александр, Чубурков Георгий, Цинфир Николай, Дорофеев Виктор, Волков Александр, Белоус Александр, Ждановских Сергей.

С 1976 года после «обретения» училищем своего собственного клуба (до этого времени клубно-массовая работа проводилась в клубе воинской части, граничащей рядом с училищем) стали организовываться вокально - инструментальные ансамбли курсантских подразделений. Для достижения популярности все они стремились радовать своих слушателей.

Музыкальной группе Курса удалось достичь этой цели, применив специальный подход к исполнению различных песен. Репертуар группы включал в себя разнообразные песни и музыкальные композиции в стилях: фолк, народный, диско, рок.

Выступая в училище и на различных городских мероприятиях, вскоре музыкальная группа Курса получила профессиональную оценку своего мастерства и признание публики.

Сказано с юмором

Барабанщик, играй
Гимн Советского Союза!

Чубурков Георгий (на снимке играет на гитаре) до сих пор остается верен музыке.

И это увлечение вкупе с его музыкальным образованием по классу «Фортепиано» и «Гитара» приобрело профессиональную направленность – он стал инициатором создания любительского творческого коллектива «Вдохновение», который выступает с благотворительными концертами на площадках города Дубны, Подмосковья и Тверской области.

Приложение № 3

1. МАСЛЕННИКОВ Александр Сергеевич
(фамилия, имя, отчество)

2. 1958г. д.Ларюково, Угличского р-на,
(год и место рождения)
Ярославской области

3. Партийность чл.ВЛКСМ

4. Образование среднее. Окончил СШ в
(наименование
1975г.
учебного заведения, когда закончил)

5. Домашний адрес г.Дубна,Московской обл.
Волжское военное строительно-технич. училище

6. Особые отметки
(данные об изменении фамилии,
адреса)

(по заполнении)

Карточка-допуск
№ 1221 д 2805 с 130 с

Фотография Масленникова А.С.
(фамилия и инициалы)
и данные его (ее) трудовой деятельности соответствуют документам, удостоверяющим личность.

Работник отдела кадров
(подпись)
«14» февраля 1977 г.
М. П.

Приложение № 3
к Положению

ЭКЗАМЕНАЦИОННАЯ КАРТОЧКА ВОДИТЕЛЯ

Фамилия Масленников Имя, отчество Александр Сергеевич
Дата и место рождения 1958г. д. Ларюково, Ярославской
Домашний адрес ВВСТУ
В. Военный серии НМ № 8665403 выдан Дубнанским ГВК
(отд. милиции
Медицинское освидетельствование прошел 18 февр 1977г. в МСЧ № справка № 139
медучреждение, номер справки и дата освидетельт.
Прошел обучение по программе водителей категории С
(указать на какую
в ВВСТУ
категорию транспортных средств обучался и в какой учебной организ.)
Получил свидетельство № 000634 от 29 апреля 1977 г.
29 апреля 1977 г. Личная подпись

Экзаменуется на получение удостоверения водителя:
(нужное подчеркнуть)

Категория транспортных средств

А	В	С	Д	Е	Трамвай	Троллейбуса	Мотоколяски	Мопеда
~~А~~	~~В~~	С	~~Д~~	~~Е~~	~~Трамвай~~	~~Троллейбуса~~	~~Мотоколяски~~	~~Мопеда~~

Данные сверил паспортист ГАИ
подпись
5 V 1977 г.

Примечание: Экзаменационная карточка водителя хранится водителем и представляется им в ГАИ при замене водительского удостоверения и получение дубликата.

3. Вождение зачет
Председатель экзаменационной комиссии
подпись
Начальник ВВСТУ
наименование учебной организации
подпись
М. П.
«4» мая 1977 г.
Выдано удостоверение серии ААМ
№ 807764 Госавтоинспекцией
Московской обл
(области, края, республики, города)
М. П.
«11» мая 1977 г.
город Дубна

ДОКУМЕНТОМ НА ПРАВО УПРАВЛЕНИЯ АВТОТРАНСПОРТА НЕ СЛУЖИТ

з. 5935

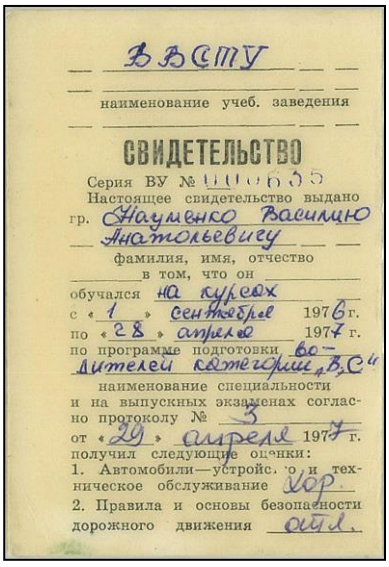

ВВСТУ
наименование учеб. заведения

СВИДЕТЕЛЬСТВО

Серия ВУ № 000635
Настоящее свидетельство выдано
гр. Науменко Василию Анатольевичу
фамилия, имя, отчество
в том, что он
обучался на курсах
с «1» сентября 1976 г.
по «28» апреля 1977 г.
по программе подготовки водителей категории „В, С"
наименование специальности
и на выпускных экзаменах согласно протоколу № 3
от «29» апреля 1977 г.
получил следующие оценки:
1. Автомобили—устройство и техническое обслуживание хор.
2. Правила и основы безопасности дорожного движения отл.

На втором курсе обучения курсанты оформлялись на допуск по второй форме к сведениям, составляющим государственную тайну.

Согласно программе обучения по предмету «Автомобильная подготовка» курсантам после прохождения медицинского освидетельствования, обучения по программе водителей категории «С» и сдачи практического экзамена, выдавалось водительское удостоверение водителя автомобиля категории «С».

СПРАВКА № 138

Гр. Науменко Василий Анатольевич
(фамилия, имя, отчество)
прошел мед. освидетельствование „18" февраля 1977 г.
В МСЧ № 9
(наименование учреждения)

Заключение врачей
Хирург годен Игуренко
Терапевт годен Чередова
Невропатолог годен Курьев
Ухо, горло годен Игуренко
Окулист VISON: 10 ув. м годен Игуренко

печать медицинского учреждения

Годен к управлению автомобилями без ограничения тоннажа, легковыми автомобилями, мотоциклами, троллейбусами, трамваем (ненужное зачеркнуть).

Председатель медицинской комиссии Игуренко
Секретарь Попкова

М. П. Медицинского учреждения

Нимр. тип. 1976 г. з. 5933 т. 1000

Сказано с юмором

Рулевое управление служит для поворота налево, направо и в другие стороны.

Сказано с юмором

Что, машина не заводится? Поехали, потом заведешь.

На втором курсе обучения целый год штудировали автомобильную подготовку и ПДД, обучались практическому вождению автомобиля на улицах города Дубны и поселка Александровки. Надо ли говорить, что в получении водительских прав все мы были очень заинтересованы, предполагая, что рано или поздно станем обладателями новеньких «Жигулей», а возможно, и «Волг». Посему к занятиям по этим дисциплинам относились весьма усердно.

Запомнился метод обучения правилам дорожного движения, который применял инструктор практического обучения вождению автомобилем прапорщик Рубцов. В начале обучения едем как-то раз с ним на ГАЗ-53 по загородному шоссе. Дорога двухполосная, ровная, свободная, мерно гудит мотор, я и расслабился… Вдруг слышу вопрос инструктора: «А какой сейчас дорожный знак проехали, товарищ курсант?». И здесь я сник. Прапорщик дал команду остановить автомобиль на обочине, а затем приказал сбегать посмотреть и доложить: какой же дорожный знак мы проехали? Делать нечего, подвернув полы шинели, я трусцой по заснеженной обочине преодолел стометровку до знака и обратно. На следующем занятии попался на такой прием еще раз. Пришлось снова пробежаться.

После этого я больше не допускал такой оплошности. Сейчас, имея 45-летний водительский стаж, часто себя тестирую по запоминанию дорожной обстановки, до 3-4 проезженного знака. Урок пошел впрок…

Антонов Александр

Майор. Зам. командира учебной роты по политической части 31 учебного военно-строительного полка (г. Новосибирск). Участковый Калининского РОВД г. Новосибирска. Проживает в г. Новосибирске.

Увольнение курсантов Курса производилось в порядке очередности, которая велась командирами отделений, а во взводах - заместителями командиров взводов. Одновременно из подразделения допускалось увольнение не более 30% личного состава. Списки увольняемых на приближающиеся выходные дни составлялись в четверг.

Сложно было заявить о своем желание уволиться, если были неснятые дисциплинарные взыскания, а также замечания по воинской дисциплине, учебе, содержанию в надлежащем порядке оружия, обмундирования, личных вещей в прикроватной тумбочке и т.п.

В назначенный час дежурный по Курсу выстраивал увольняемых и докладывал об этом старшине Курса. Старшина Курса осматривал увольняемых, проверял их стрижку, состояние обмундирования и обуви, знание правил отдания воинской чести, поведения в общественных местах. Затем он выдавал увольняемым увольнительные записки. Дежурный по Курсу записывал увольняемых в книгу, после чего представлял их дежурному по училищу, после осмотра которым, увольняемые покидали расположение училища.

Увольнение, как правило, происходило в субботу до 24 часов, а в воскресенье - до отбоя. По возвращении из увольнения курсанты докладывали дежурному по Курсу о своем прибытии, сдавали ему увольнительные записки. Дежурный по Курсу в книге увольняемых отмечал время прибытия возвратившихся из увольнения.

Сказано с юмором

В увольнение пойдут только образцовые тумбочки!

Сказано с юмором

Командиры вам определят, когда, кому и что увольнять.

Сказано с юмором

Будете в увольнении, не знакомьтесь с незнакомыми людьми!

О группе увольняемых дежурный по Курсу мл.сержант Фириченко Олег
докладывает старшине Курса прапорщику Шкварину В.П.

На втором курсе обучения изучались следующие дисциплины:

№ п.п.	Наименование дисциплины	Кол-во часов	Воинское звание, фамилия, инициалы преподавателя	Должность преподавателя	Учебные группы
Цикл социально-экономических дисциплин					
1.	История КПСС	62	Подполковник Варов Г.В.	Ст.преподаватель	41 - 46
2.	Политическая экономия	90	Майор Роменский Н.А.	Преподаватель	41 - 46
3.	Основы военной педагогики и психологии	50	Капитан Василенко И.М.	Преподаватель	41 - 46
Цикл образовательных и общетехнических дисциплин					
4.	Иностранный язык	92	Асламова И.А. (немецкий язык)	Ст.преподаватель	41 - 46
			Белова В.В. (английский язык)	Преподаватель	41 - 46
Цикл воинских зданий и инженерных сооружений					
5.	Строительные материалы	48	Подполковник-инж. Блистунов Ю.А.	Начальник цикла	41 - 43
			Майор-инженер Куликов А.В.	Ст.преподаватель	44 - 46
6.	Технология военно-строительных работ	96	Майор-инженер Пронин В.С.	Преподаватель	41 - 44
7.	Экономика военно-строительных работ	80	Капитан-инженер Сергеев В.С.	Преподаватель	41 - 46

8.	Статика сооружений		60	Подполковник-инж. Чередов А.И.	Зам.начальника цикла	41
			60	Капитан-инженер Садовский В.И.	Ст.преподаватель	42
			60	Майор Никитин В.Б.	Преподаватель	43 - 44
			60	Майор-инженер Карклин В.К.	Преподаватель	45 - 46
9.	Строительные конструкции		102	Капитан-инженер Садовский В.И.	Ст.преподаватель	41 - 42
			102	Майор Никитин В.Б.	Преподаватель	43 - 44
			102	Майор-инженер Карклин В.К.	Преподаватель	45 - 46
10.	Воинские и производственные здания		122	Майор-инженер Корниенко А.И.	Ст.реподаватель	41 - 42
			123			43
			48			44 - 46
			40	Майор-инженер Злобин В.И.	Преподаватель	41 - 42
			39			43
			114			44 - 46
11.	Производствен-ная практика	1 поток	126	Майор-инженер Горбик В.А.	Преподаватель	41 - 46
		2 поток		Майор-инженер Пронин В.С.	Преподаватель	41 - 46
		3 поток		Капитан-инженер Сергеев В.С.	Преподаватель	41 - 46
Цикл строительных машин						
12.	Автомобильная подготовка		120	Подполковник-инж. Мамайкин Н.И.	Начальник цикла	41 - 46
			120	Подполковник-инж. Смирнов Е.Д.	Ст.преподаватель	41 - 46
13.	Строительные машины		92	Капитан-инженер Асанов Э.Г.	Преподаватель	41 - 44
				Майор-инженер Ткаченко В.П.	Преподаватель	45 - 46
14.	Практическое вождение автомобиля		281	Капитан-инженер Бибик В.Т.	Преподаватель	41 - 46
Общевоинская подготовка						
15.	Общевоинские уставы		12	Полковник Василец В.Е.	Начальник Курса	41 - 46
			8	Ст.лейтенант Хвастунов Л.М.	Командиры учебных взводов	41 - 42
				Лейтенант Евтух В.П.		43 - 44
				Лейтенант Иванов В.Ю.		45 - 46

16.	Строевая подготовка	2	Полковник Василец В.Е.	Начальник Курса	41 - 46
		18	Ст.лейтенант Хвастунов Л.М.	Командиры учебных взводов	41 - 42
			Лейтенант Евтух В.П.		43 - 44
			Лейтенант Иванов В.Ю.		45 - 46
17.	Физическая подготовка	68	Ст.лейтенант Хвастунов Л.М.	Командиры учебных взводов	41 - 42
			Лейтенант Евтух В.П.		43 - 44
			Лейтенант Иванов В.Ю.		45 - 46
Дисциплина «Физическая подготовка и спорт»					
18.	Физическая подготовка и спорт	68	Майор Хизриев А.Р.	Руководитель дисциплины	41 - 46

Второй курс обучения 1976-1977 учебного года завершился следующими переводными экзаменами и зачетами:

№ п.п.	Наименование дисциплины	Контрольное мероприятие
1.	Политическая экономия	Экзамен
2.	Основы военной педагогики и психологии	Экзамен
3.	Иностранный язык	Экзамен
4.	Автомобильная подготовка	Экзамен
6.	Строительные детали и материалы	Экзамен
7.	Строительные машины и оборудование	Экзамен
8.	Воинские и производственные здания с курсовым проектом	Экзамен
9.	Статика сооружений	Зачет
10.	Общевоинские уставы и организация службы войск	Зачет
11.	Строевая подготовка	Зачет
12.	Физическая подготовка	Зачет
13.	Производственная практика	Зачет с оценкой
14.	Учебная практика	Зачет с оценкой

Второй курс обучения 1976-1977 учебного года завершился прохождением производственной практики. После чего курсантам в июле 1977 года был предоставлен летний каникулярный отпуск продолжительностью 30 дней.

За период с октября 1976 года по июль 1977 года с Курса были отчислены 4 человека:

16) Бабакаев Александр Равильевич – личная недисциплинированность (11.10.1976);
17) Салгалов Виктор Иванович – личная недисциплинированность (07.12.1976);
18) Гришин Сергей Серафимович – по нежеланию учиться (14.03.1977);
19) Дорофеев Виктор Борисович - личная недисциплинированность (26.07.1977).

§ 4. Геодезическая, учебная и производственная практики

Все виды практик являлись составным элементом программы обучения.

Геодезическая практика

Имела целью закрепить у курсантов знания геодезии в условиях, приближенных к производственным, а также научить курсантов обращению с геодезическими приборами, применяемыми в строительном производстве. На геодезическую практику отводилось 144 часа, из которых: 36 часов – отводились на теоретические занятия, а 108 – на практические. Обучение завершалось контрольным мероприятием – зачетом с оценкой.

Крутится-вертится, лимбом скрипит,
Крутится-вертится теодолит.
Крутится-вертится, угол дает,
На две минуты он все-таки врет.

Я микрометренный винт поверну,
И одним глазом в трубу загляну,
Вижу вдали: там, где липка цветет
Девушка в светленьком платье идет.

Сразу влюбился я в девушку ту,
Отфокусировал мигом трубу.
И любовался я девушкой той
Жаль, только шла она «вниз головой».

Курсантский фольклор на мотив русской народной песни «Крутится-вертится шар голубой». Песня о геодезической практике, проходившей в летние дни на берегу реки Дубны, где на противоположном берегу был оборудован городской пляж.

Сказано с юмором

Ты что со штативом делаешь? А если тебе все три ноги так раздвинуть?

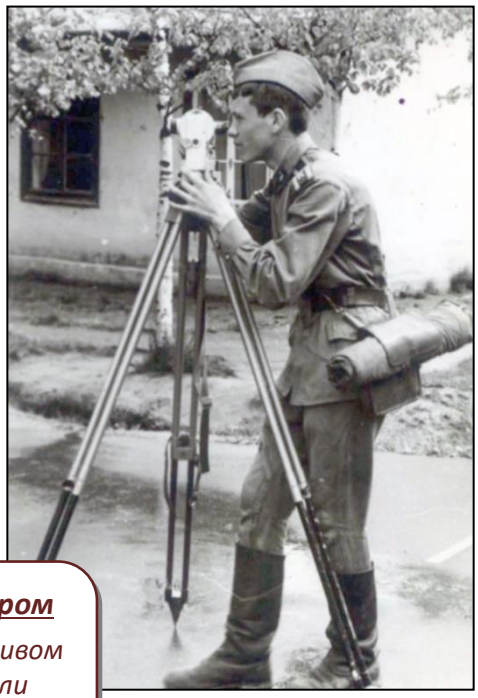

Курсант Ждановских Сергей проводит теодолитную съемка на территории училища.

Курсант Павленок Сергей на стадионе училища со ставшим ему таким родным теодолитом.

Бывшие выпускники дубненских школ курсанты И. В. Кедров И. Б. Власов на занятиях по геодезии.

Заметка в городской газете «Вестник Дубны» о курсантах-одноклассниках - друзьях: Власове Игоре и Кедрове Игоре.

44 группа на геодезической практике
в окрестностях поселка Александровка.
В центре – руководитель практики
капитан-инженер Ляпин Ю.А.

Сказано с юмором

Главным объектом для курсанта с теодолитом становятся женские ноги, и он их принимает за основной пункт триангуляции.

На первом курсе обучения запомнилась геодезия. У меня не было к ней какого-то особого пиетета. А вот преподаватель этой дисциплины капитан-инженер Ляпин Ю.А. произвел на меня неизгладимое впечатление и вызвал глубочайшее уважение.

До поступления в ВВСТУ я течение двух лет обучался в Ангарском политехническом институте, а уже после нашего училища – окончил Военный финансово-экономический факультет при Московском финансовом институте. В этих ВУЗах мне не приходилось встречать такого оригинального и эрудированного педагога, каким был Юрий Александрович. Чего стоят выставленные им в собственном журнале дробные оценки типа 3,4 за знание предмета по известной ему методике, причем рассчитанные на логарифмической линейке?! Или производимые им вычисления шестизначных цифр в уме быстрее калькулятора! Или его профессиональные знания мира балета, классической музыки и кинематографа, о чем он нам, курсантам, увлеченно рассказывал на организованных им же внеурочных факультативах!

Сергей Омельченко
Подполковник.
Зам. командира военно-строительного полка по тылу
(п. Таукент Чимкентской области, Казахстан).
Проживает в г. Обнинске Калужской области.

Учебная практика

На первом курсе обучения также предусматривалась учебная практика. Проводилась она в учебных аудиториях в счет учебных часов, отводимых на самоподготовку. Ее целью было закрепление теоретической информации, заложенной в процессе лекционных занятий. Будущие офицеры-строители должны овладеть следующими умениями: работа с учебной, научной, нормативно-методической и инструктивной литературой; развитие навыков аналитической работы. Учебная практика оценивалась зачетом по результатам отчёта по выбранной теме квалификационной работы.

Производственная практика

Производственную практику продолжительностью 126 часов курсанты проходили после второго года обучения. Отличие производственной практики от учебной – это её проведение на действующих строительных объектах города и училища. Её целью было ознакомление с производственными процессами, пополнение арсенала теоретических знаний строительного производства, а также применение этих знаний на деле. Производственная практика была зачетной дисциплиной, оцениваемой руководителями практики.

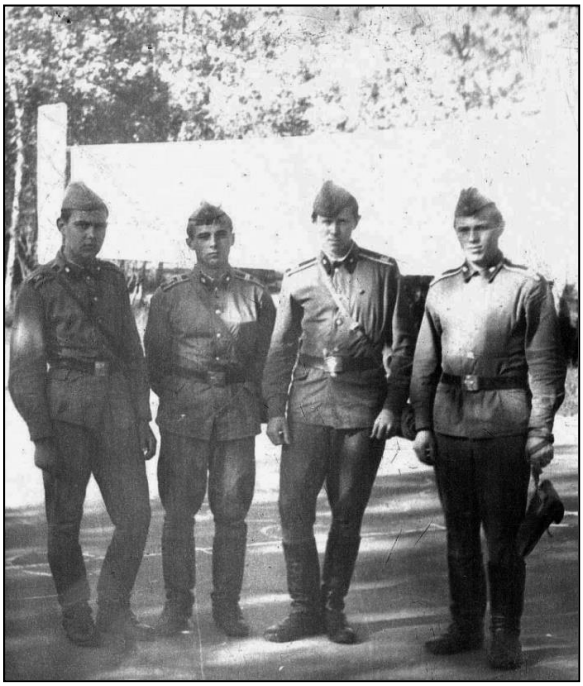

Развод Курса после очередного дня производственной практики, проходящей на строительных объектах училища. Июнь 1977 года.

Сказано с юмором

На практике мы будем изучать новое, но почти одно и то же.

Сказано с юмором

Вход – это отверстие вовнутрь, в обратном направлении, именуемое выходом.

После очередного дня практики. Слева направо: Павленок Сергей, Волков Александр, Тингаев Сергей, Батурин Евгений.

Терпение и труд
всё перетрут.
Слева направо:
Стрельников Владимир,
Смоленский Иван,
Корнеев Игорь,
Валынкин Владимир.

Сказано с юмором

У кого склонности к математике? Берите лопату и извлекайте корни!

Курсанты Омельченко Сергей,
Карнаухов Александр и
младший сержант
Юдин Сергей
на производственной
практике на строительстве
училищного комбината
бытового обслуживания.

Сказано с юмором

Теория учит нас смотреть далеко, а практика – себе под ноги.

Курсант Нечитайло Юрий
на производственной
практике ведет кладку кирпича
на строительстве
училищного комбината
бытового обслуживания.

Сказано с юмором

Вы всегда должны помнить: все, чтобы вы не делали, вы делаете неправильно.

Мне нравились практические занятия по любой дисциплине. На них, как нигде более, проявлялся характер, способность и надежность каждого из нас и команды в целом.

В дальнейшем, после училища, командуя воинским подразделением, обучая младших командиров, работая в правоохранительных органах, многократно убеждался: практика – это критерий самой истины.

Евгений Батурин

Майор.

Командир учебной роты 31 учебного военно-строительного полка (г. Новосибирск).

Дознаватель Дзержинского РОВД г. Новосибирска.

Проживает в г. Миассе Челябинской области.

На производственной практике на строительстве училищного комбината бытового обслуживания. Слева направо: Валынкин Владимир, Девятов Алексей, Матвеев Игорь.

Сказано с юмором

Прошло время разговоров – пришло время собирать камни.

На производственной практике на строительстве училищного комбината бытового обслуживания. Младшие командиры 43 группы на технологическом перерыве засвидетельствовали этот исторический момент. Слева направо: Максимов Виктор, Штыров Вячеслав, Яременко Вячеслав.

Сказано с юмором

Сержант должен каждое утро вставать не с той ноги, чтобы курсант не дремал.

Сказано с юмором

Расход бетонного раствора измеряется в квадратных литрах на метр.

§ 5. 1977 – 1978 учебный год

Приказом начальника ВВСТУ от 30.08.1977 № 307 «О назначении на должности и переводе курсантов на последующие курсы Волжского военного строительно-технического училища»[11] курсанты, окончившие второй курс обучения 1976-1977 учебного года, переведены на третий курс.

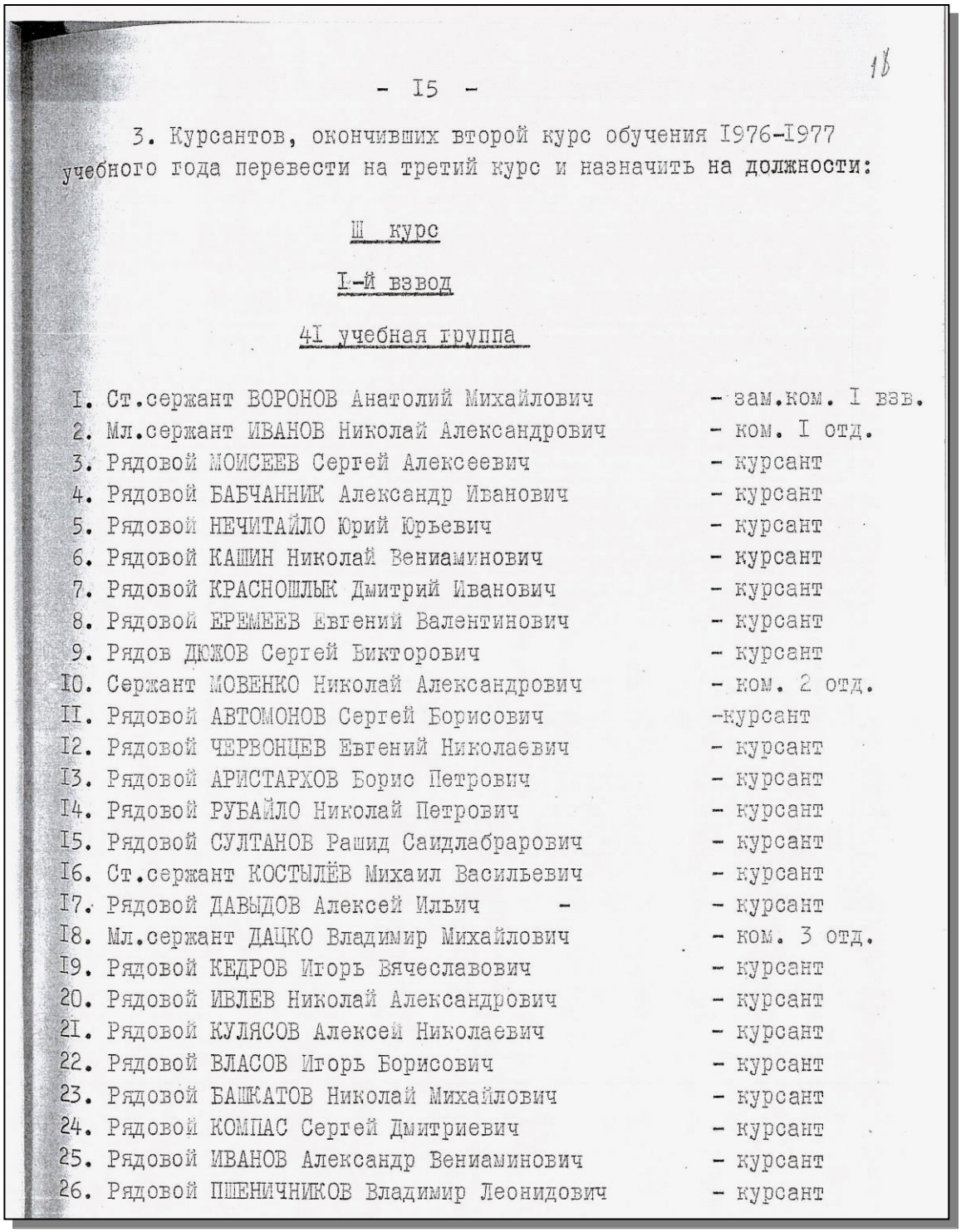

16

- I5 -

3. Курсантов, окончивших второй курс обучения I976-I977 учебного года перевести на третий курс и назначить на должности:

III курс

I-й взвод

4I учебная группа

I.	Ст.сержант ВОРОНОВ Анатолий Михайлович	- зам.ком. I взв.
2.	Мл.сержант ИВАНОВ Николай Александрович	- ком. I отд.
3.	Рядовой МОИСЕЕВ Сергей Алексеевич	- курсант
4.	Рядовой БАБЧАННИК Александр Иванович	- курсант
5.	Рядовой НЕЧИТАЙЛО Юрий Юрьевич	- курсант
6.	Рядовой КАШИН Николай Вениаминович	- курсант
7.	Рядовой КРАСНОШЛЫК Дмитрий Иванович	- курсант
8.	Рядовой ЕРЕМЕЕВ Евгений Валентинович	- курсант
9.	Рядов ДЮЖОВ Сергей Викторович	- курсант
I0.	Сержант МОВЕНКО Николай Александрович	- ком. 2 отд.
II.	Рядовой АВТОМОНОВ Сергей Борисович	-курсант
I2.	Рядовой ЧЕРВОНЦЕВ Евгений Николаевич	- курсант
I3.	Рядовой АРИСТАРХОВ Борис Петрович	- курсант
I4.	Рядовой РУБАЙЛО Николай Петрович	- курсант
I5.	Рядовой СУЛТАНОВ Рашид Саидлабарович	- курсант
I6.	Ст.сержант КОСТЫЛЁВ Михаил Васильевич	- курсант
I7.	Рядовой ДАВЫДОВ Алексей Ильич -	- курсант
I8.	Мл.сержант ДАЦКО Владимир Михайлович	- ком. 3 отд.
I9.	Рядовой КЕДРОВ Игорь Вячеславович	- курсант
20.	Рядовой ИВЛЕВ Николай Александрович	- курсант
2I.	Рядовой КУЛЯСОВ Алексей Николаевич	- курсант
22.	Рядовой ВЛАСОВ Игорь Борисович	- курсант
23.	Рядовой БАШКАТОВ Николай Михайлович	- курсант
24.	Рядовой КОМПАС Сергей Дмитриевич	- курсант
25.	Рядовой ИВАНОВ Александр Вениаминович	- курсант
26.	Рядовой ПШЕНИЧНИКОВ Владимир Леонидович	- курсант

[11] ЦА МО РФ. Фонд 61729. Опись А-85377. Дело № 50. Коробка 5, 18-22.

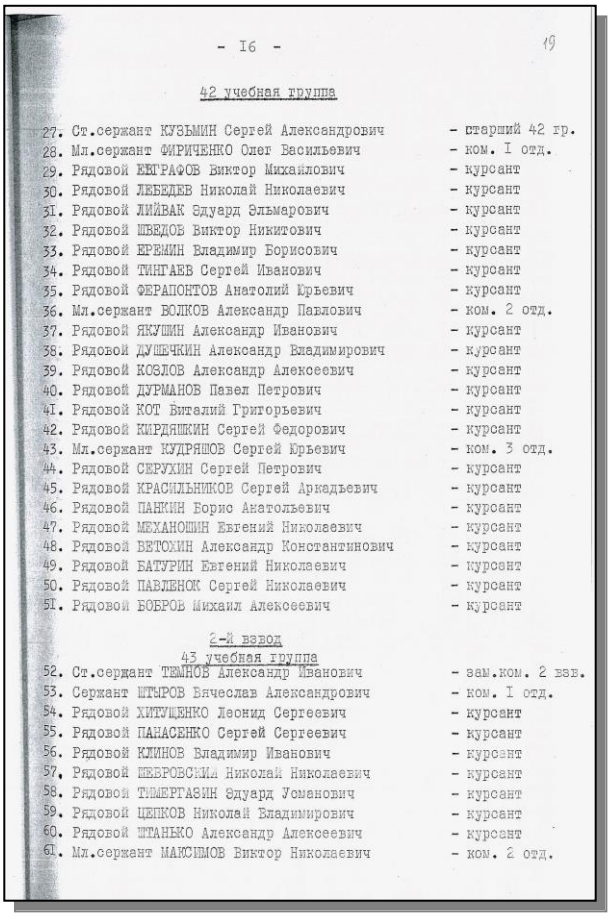

- I6 -

19

42 учебная группа

27. Ст.сержант КУЗЬМИН Сергей Александрович - старший 42 гр.
28. Мл.сержант ФИРИЧЕНКО Олег Васильевич - ком. I отд.
29. Рядовой КЕГРАФОВ Виктор Михайлович - курсант
30. Рядовой ЛЕБЕДЕВ Николай Николаевич - курсант
31. Рядовой ЛИЙВАК Эдуард Эльмарович - курсант
32. Рядовой ШВЕДОВ Виктор Никитович - курсант
33. Рядовой ЕРЕМИН Владимир Борисович - курсант
34. Рядовой ТИНГАЕВ Сергей Иванович - курсант
35. Рядовой ФЕРАПОНТОВ Анатолий Юрьевич - курсант
36. Мл.сержант ВОЛКОВ Александр Павлович - ком. 2 отд.
37. Рядовой ЯКУШИН Александр Иванович - курсант
38. Рядовой ДУШЕЧКИН Александр Владимирович - курсант
39. Рядовой КОЗЛОВ Александр Алексеевич - курсант
40. Рядовой ДУРМАНОВ Павел Петрович - курсант
41. Рядовой КОТ Виталий Григорьевич - курсант
42. Рядовой КИРДЯШКИН Сергей Федорович - курсант
43. Мл.сержант КУДРЯШОВ Сергей Юрьевич - ком. 3 отд.
44. Рядовой СЕРУХИН Сергей Петрович - курсант
45. Рядовой КРАСИЛЬНИКОВ Сергей Аркадьевич - курсант
46. Рядовой ПАНКИН Борис Анатольевич - курсант
47. Рядовой МЕХАНОШИН Евгений Николаевич - курсант
48. Рядовой ВЕТОХИН Александр Константинович - курсант
49. Рядовой БАТУРИН Евгений Николаевич - курсант
50. Рядовой ПАВЛЕНОК Сергей Николаевич - курсант
51. Рядовой БОБРОВ Михаил Алексеевич - курсант

2-й взвод
43 учебная группа

52. Ст.сержант ТЕМНОВ Александр Иванович - зам.ком. 2 взв.
53. Сержант ШТЫРОВ Вячеслав Александрович - ком. I отд.
54. Рядовой ХИТУЩЕНКО Леонид Сергеевич - курсант
55. Рядовой ПАНАСЕНКО Сергей Сергеевич - курсант
56. Рядовой КЛИНОВ Владимир Иванович - курсант
57. Рядовой НЕВРОВСКИЙ Николай Николаевич - курсант
58. Рядовой ТИМЕРГАЗИН Эдуард Усманович - курсант
59. Рядовой ЦЕПКОВ Николай Владимирович - курсант
60. Рядовой ШТАНЬКО Александр Алексеевич - курсант
61. Мл.сержант МАКСИМОВ Виктор Николаевич - ком. 2 отд.

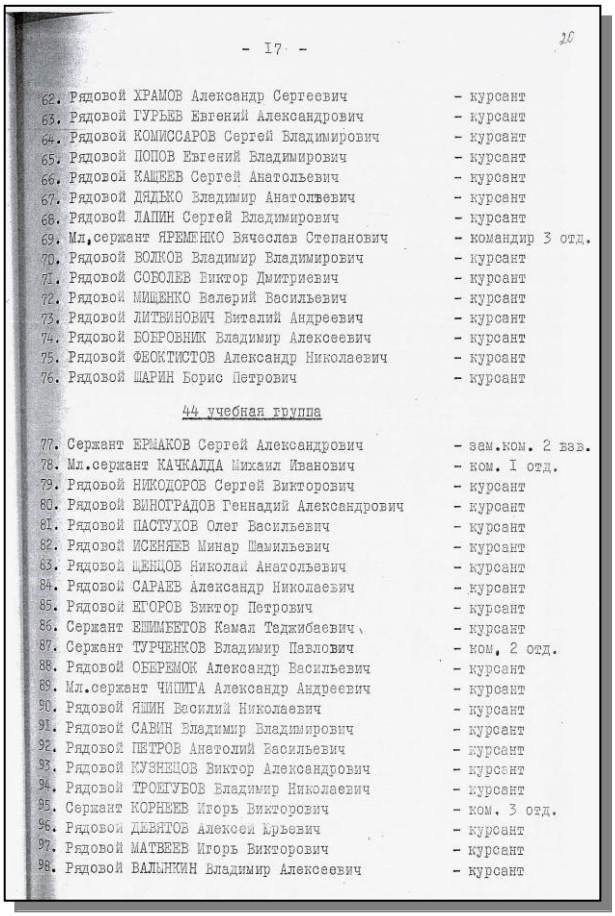

- I7 -

20

62. Рядовой ХРАМОВ Александр Сергеевич - курсант
63. Рядовой ГУРЬЕВ Евгений Александрович - курсант
64. Рядовой КОМИССАРОВ Сергей Владимирович - курсант
65. Рядовой ПОПОВ Евгений Владимирович - курсант
66. Рядовой КАЩЕЕВ Сергей Анатольевич - курсант
67. Рядовой ДЯДЬКО Владимир Анатольевич - курсант
68. Рядовой ЛАПИН Сергей Владимирович - курсант
69. Мл.сержант ЯРЕМЕНКО Вячеслав Степанович - командир 3 отд.
70. Рядовой ВОЛКОВ Владимир Владимирович - курсант
71. Рядовой СОБОЛЕВ Виктор Дмитриевич - курсант
72. Рядовой МИЩЕНКО Валерий Васильевич - курсант
73. Рядовой ЛИТВИНОВИЧ Виталий Андреевич - курсант
74. Рядовой БОБРОВНИК Владимир Алексеевич - курсант
75. Рядовой ФЕОКТИСТОВ Александр Николаевич - курсант
76. Рядовой ШАРИН Борис Петрович - курсант

44 учебная группа

77. Сержант ЕРМАКОВ Сергей Александрович - зам.ком. 2 взв.
78. Мл.сержант КАЧКАЛДА Михаил Иванович - ком. I отд.
79. Рядовой НИКОДОРОВ Сергей Викторович - курсант
80. Рядовой ВИНОГРАДОВ Геннадий Александрович - курсант
81. Рядовой ПАСТУХОВ Олег Васильевич - курсант
82. Рядовой ИСЕНЯЕВ Минар Шамильевич - курсант
83. Рядовой ЩЕНЦОВ Николай Анатольевич - курсант
84. Рядовой САРАЕВ Александр Николаевич - курсант
85. Рядовой ЕГОРОВ Виктор Петрович - курсант
86. Сержант ЕШИМБЕТОВ Камал Таджибаевич - курсант
87. Сержант ТУРЧЕНКОВ Владимир Павлович - ком. 2 отд.
88. Рядовой ОБЕРЕМОК Александр Васильевич - курсант
89. Мл.сержант ЧИПИГА Александр Андреевич - курсант
90. Рядовой ЯШИН Василий Николаевич - курсант
91. Рядовой САВИН Владимир Владимирович - курсант
92. Рядовой ПЕТРОВ Анатолий Васильевич - курсант
93. Рядовой КУЗНЕЦОВ Виктор Александрович - курсант
94. Рядовой ТРОКГУБОВ Владимир Николаевич - курсант
95. Сержант КОРНЕЕВ Игорь Викторович - ком. 3 отд.
96. Рядовой ДЕВЯТОВ Алексей Юрьевич - курсант
97. Рядовой МАТВЕЕВ Игорь Викторович - курсант
98. Рядовой ВАЛЬНКИН Владимир Алексеевич - курсант

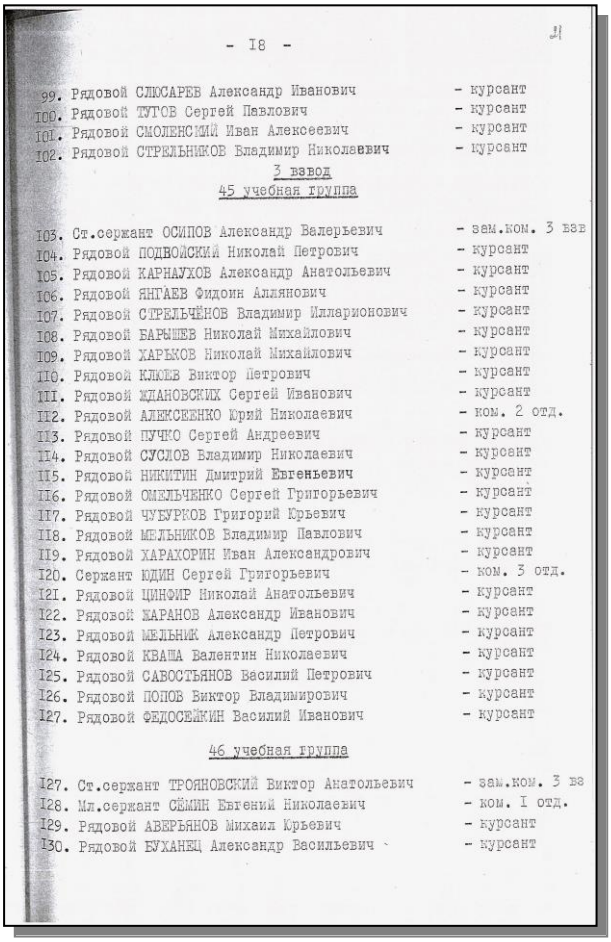

- I8 -

21

99. Рядовой СЛЮСАРЕВ Александр Иванович - курсант
100. Рядовой ТУТОВ Сергей Павлович - курсант
101. Рядовой СМОЛЕНСКИЙ Иван Алексеевич - курсант
102. Рядовой СТРЕЛЬНИКОВ Владимир Николаевич - курсант

3 взвод
45 учебная группа

103. Ст.сержант ОСИПОВ Александр Валерьевич - зам.ком. 3 взв
104. Рядовой ПОДВОЙСКИЙ Николай Петрович - курсант
105. Рядовой КАРНАУХОВ Александр Анатольевич - курсант
106. Рядовой ЯНГАЕВ Фидоин Аллянович - курсант
107. Рядовой СТРЕЛЬЧЁНОВ Владимир Илларионович - курсант
108. Рядовой БАРЫШЕВ Николай Михайлович - курсант
109. Рядовой ХАРЬКОВ Николай Михайлович - курсант
110. Рядовой КЛЮЕВ Виктор Петрович - курсант
111. Рядовой ЖДАНОВСКИХ Сергей Иванович - курсант
112. Рядовой АЛЕКСЕЕНКО Юрий Николаевич - ком. 2 отд.
113. Рядовой ПУЧКО Сергей Андреевич - курсант
114. Рядовой СУСЛОВ Владимир Николаевич - курсант
115. Рядовой НИКИТИН Дмитрий Евгеньевич - курсант
116. Рядовой СМЕЛЬЧЕНКО Сергей Григорьевич - курсант
117. Рядовой ЧУБУРКОВ Григорий Юрьевич - курсант
118. Рядовой МЕЛЬНИКОВ Владимир Павлович - курсант
119. Рядовой ХАРАХОРИН Иван Александрович - курсант
120. Сержант ЮДИН Сергей Григорьевич - ком. 3 отд.
121. Рядовой ЦИНФИР Николай Анатольевич - курсант
122. Рядовой ЖАРАНОВ Александр Иванович - курсант
123. Рядовой МЕЛЬНИК Александр Петрович - курсант
124. Рядовой КВАША Валентин Николаевич - курсант
125. Рядовой САВОСТЬЯНОВ Василий Петрович - курсант
126. Рядовой ПОПОВ Виктор Владимирович - курсант
127. Рядовой ФЕДОСЕЙКИН Василий Иванович - курсант

46 учебная группа

127. Ст.сержант ТРОЯНОВСКИЙ Виктор Анатольевич - зам.ком. 3 вз
128. Мл.сержант СЁМИН Евгений Николаевич - ком. I отд.
129. Рядовой АВЕРЬЯНОВ Михаил Юрьевич - курсант
130. Рядовой БУХАНЕЦ Александр Васильевич - курсант

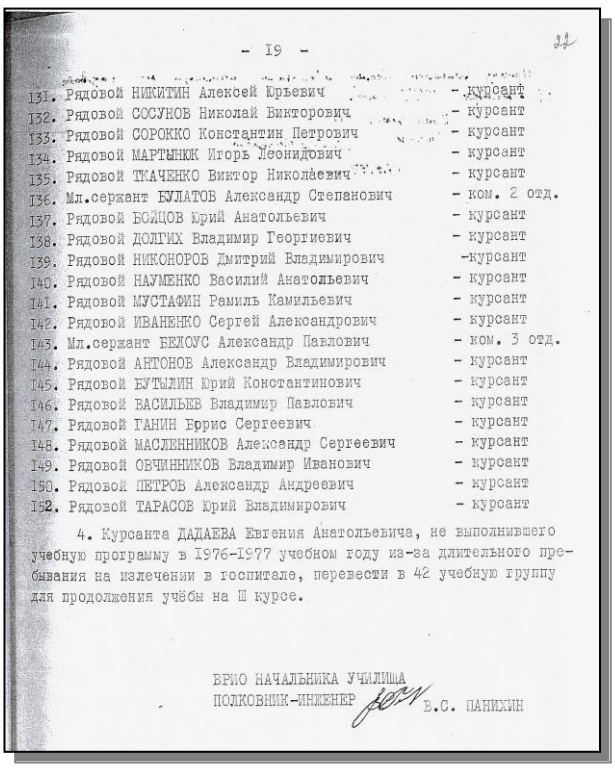

- I9 -

22

131. Рядовой НИКИТИН Алексей Юрьевич - курсант
132. Рядовой СОСУНОВ Николай Викторович - курсант
133. Рядовой СОРОККО Константин Петрович - курсант
134. Рядовой МАРТЫНКК Игорь Леонидович - курсант
135. Рядовой ТКАЧЕНКО Виктор Николаевич - курсант
136. Мл.сержант БУЛАТОВ Александр Степанович - ком. 2 отд.
137. Рядовой БОЙЦОВ Юрий Анатольевич - курсант
138. Рядовой ДОЛГИХ Владимир Георгиевич - курсант
139. Рядовой НИКОНОРОВ Дмитрий Владимирович - курсант
140. Рядовой НАУМЕНКО Василий Анатольевич - курсант
141. Рядовой МУСТАФИН Рамиль Камильевич - курсант
142. Рядовой ИВАНЕНКО Сергей Александрович - курсант
143. Мл.сержант БЕЛОУС Александр Павлович - ком. 3 отд.
144. Рядовой АНТОНОВ Александр Владимирович - курсант
145. Рядовой БУТЫЛИН Юрий Константинович - курсант
146. Рядовой ВАСИЛЬЕВ Владимир Павлович - курсант
147. Рядовой ГАНИН Еррис Сергеевич - курсант
148. Рядовой МАСЛЕННИКОВ Александр Сергеевич - курсант
149. Рядовой ОВЧИННИКОВ Владимир Иванович - курсант
150. Рядовой ПЕТРОВ Александр Андреевич - курсант
152. Рядовой ТАРАСОВ Юрий Владимирович - курсант

4. Курсанта ДАДАЕВА Евгения Анатольевича, не выполнившего учебную программу в 1976-1977 учебном году из-за длительного пребывания на излечении в госпитале, перевести в 42 учебную группу для продолжения учёбы на III курсе.

ВРИО НАЧАЛЬНИКА УЧИЛИЩА
ПОЛКОВНИК-ИНЖЕНЕР В.С. ПАНИКИН

13 сентября 1977 г. курсант Пастухов Олег Васильевич был отчислен из училища по нежеланию учиться.

Таким образом, численность Курса, вплоть до его выпуска из училища, составила 152 человека.

1 сентября 1977 года.
43 группа выдвигается на торжественное построение училища в ознаменование начала нового учебного года.

Курсовая интеллектуальная игра-конкурс. Слева направо:
Цинфир Николай,
Дюжов Сергей,
Комиссаров Сергей,
Семин Евгений,
Чипига Александр (чешет переносицу),
чей-то сапог (принадлежность не поддается идентификации.

Сказано с юмором

Тут один комик приходил, спрашивал, можно ли это заменить на то, я сказал нет, сначала там, потом здесь.

В рамках проведения культурно-досуговой работы в выходные и праздничные дни как в масштабе училища, так и в курсантских подразделениях, проводились лектории культуры, военных и правовых знаний, вечера вопросов и ответов, осуждение литературы и искусства и иных мероприятий подобного типа, в том числе, организованных курсовыми офицерами, преподавательским составом, работниками библиотеки, а также силами самих курсантов.

Не успел начаться новый учебный год, а они уже в ожидании неизбежного «Дембеля» - выпуска из военного училища. Сложный математический расчет показал, что запечатленные на этом снимке сфотографированы 15 сентября 1977 года.
Слева направо:
Костылев Михаил,
Красношлык Дмитрий,
Власов Игорь,
Бабчанник Александр,
Мовенко Николай.

В ожидании того же «дембеля».

Слева направо.
Верхний ряд:
Долгих Владимир,
Масленников Александр,
Мустафин Рамиль,
Сорокко Константин.
Средний ряд:
Аверьянов Михаил,
Никитин Алексей,
Буханец Аександр,
Иваненко Сергей.
Нижний ряд:
Никаноров Дмитрий,
Антонов Александр,
Ткаченко Виталий,
Семин Евгений,
Васильев Владимир,
Науменко Василий.

Слева направо:
Бутылин Юрий и Масленников Александр.

Слева направо: Корнеев Игорь,
Ермаков Сергей, Турченков Владимир.

Годы учебы в училище пролетели незаметно: плановые занятия, лагерные сборы, курсовые экзамены, производственная и преддипломная практика, войсковая стажировка, государственные экзамены – весь этот калейдоскоп событий оставил исключительно добрые и теплые воспоминания на всю оставшуюся жизнь.

Анатолий Воронов

Ст. сержант, зам. командира курсантского взвода ВВСТУ.
Полковник. Преподаватель ВВВСКУ.
Зам. начальника Управления расквартирования и строительства Тыла Главного командования Внутренних войск МВД РФ.
Проживает в г. Москве.

СЛУЖАТ НАШИ ЗЕМЛЯКИ

Так велит совесть

В СЕМЬЕ Вороновых, живущих на улице Нефтяников, всегда радость, когда в их дом почтальон приносит письма с солдатским треугольником. Это от сына Анатолия—курсанта военного строительно-технического училища.

...Провожая юношу на военную службу, родные, друзья давали ему наказ—служить честно, на совесть. Анатолий дал им слово: «Не подведу!». Службы, правда, он тогда еще не представлял. Понял уже позже, в солдатском коллективе, что это не веселая прогулка, какой иногда она представлялась по книгам и кинофильмам.

Вскоре Анатолий окончил учебное подразделение и в звании сержанта принял отделение. Служил он, как и обещал землякам, хорошо. Более того, нелегкая армейская служба пришлась ему по душе. Когда приближалась пора увольняться в запас, подал рапорт в военное училище.

И вот уже третий год старший сержант А. Воронов—заместитель командира взвода, член комсомольского бюро курса. Велик круг его обязанностей, дел и забот—на целый день. Но при всей своей занятости он обязательно найдет время, чтобы поинтересоваться делами подчиненных в учебе, на службе, дома.

За то, что в любое дело Анатолий вкладывает душу, и уважают его однокурсники. Возьмем строевую подготовку. Кто лучше может провести занятие? Воронов. Кто по физподготовке покажет класс на брусьях, перекладине? Опять же он. А когда в свободное время Анатолий возьмет в руки баян, и польется по казарме мелодия,—отбоя от желающих послушать ее нет.

Конечно, не обходится и без трудностей. Так было, например, когда учился водить автомобиль. Теорию знал хорошо, но практических навыков не хватало. Крутил руль в одну, другую сторону, а про знаки забывал. Однажды на оживленной магистрали инструктор спросил его:

— Какой знак проехали?

— Не заметил,—ответил Курсант.

— Останови автомобиль, сбегай посмотри.

— Обгон запрещен,—сказал Анатолий, сбегав к знаку.

Немало времени пришлось ему уделить практике вождения автомобиля. Зато за рулем начал чувствовать себя уверенно. Экзамен сдал отлично.

Или вспомнить первый марш-бросок. Сигнал «Сбор» прозвучал ночью. Курсанты быстро вскакивали с теплых постелей, одевались, на ходу хватали оружие, экипировку, выбегали на построение. Приказ гласил: «Выйти в район Б, уничтожить десант «противника», занять круговую оборону». Было морозно. Шли где шагом, где бегом. Вовремя прибыли в район действий. Тихо пробрались в лагерь «противника» и умело выполнили поставленную задачу. Тогда Анатолий и его товарищи по оружию по-настоящему узнали вкус соленого пота, цену солдатской романтики.

Недавно в жизни курсанта Воронова произошло радостное событие—он стал коммунистом. «Искренний и честный человек,—говорили в связи с этим его однокурсники,—надежный, верный товарищ». «Душа коллектива,—добавил замполит офицер Л. Хвастунов.—Он трудолюбив, настойчив и что самое главное—влюблен в армейскую службу».

Такие отзывы о себе коммунист Воронов заслужил. За три года учебы он награжден 12 грамотами, ценными подарками, имеет 25 благодарностей. Командование училища дважды благодарило его в письмах на родину. Его фотография помещена на стенде «Наши отличники» в Ленинской комнате.

Когда я беседовал с Анатолием об учебе, службе, о доме, то чувствовал, что больше он старается рассказывать о своих однокурсниках, а о себе говорит вскользь, в двух словах:

— Моя биография проста. Захотел стать офицером и буду им. Профессия офицера—нужная профессия. Кому как не нам, молодежи, беречь все то, что завоевано Великим Октябрем...

Скоро Анатолий закончит училище. Впереди—целая жизнь, полная и радостей, и тревог. Можно быть уверенным, что он пойдет по ней и дальше с честью.

Прапорщик В. МОКРЫЙ, военкор.

НА СНИМКЕ: А. Воронов.

Статья в газете «Маяк Приуралья» г. Чернушка Пермского края. Январь 1978 года.

Курсанты Волков Владимир и
Клинов Владимир на стадионе училища.

Слева направо: мл.сержант Качкалда Михаил,
сержант Турченков Владимир,
курсант Башкатов Николай. Февраль 1978 г.

Сказано с юмором

Я вам кому сказал:
где вы все отсутствовали?

Песню исполняет квартет из 46 группы.
Слева направо: Белоус Александр, Ганин Борис,
Ткаченко Виталий, Сосунов Николай.

В клубе училища нередко проводились вечера отдыха. Они были популярными у курсантов и являлись мощным стимулом в поддержании воинской дисциплины и высокой успеваемости. Имеющим низкие показатели в учебе или неснятые дисциплинарные взыскания вход на вечер отдыха был запрещен.

Мечты курсанта

Каждый день нам проносит новые вести,
Он наполнен движением и вечной борьбой.
И дела не дают посидеть нам на месте,
И еще далеко до команды «Отбой».

Припев:
На поверке полковой
Я стою едва живой
Я закрыл глаза и сплю:
Эй, трубач, играй «Зарю»!

Автомат мой начищен и на изготовке,
У меня по Уставам твердое «пять».
Но клянусь, иногда боевой подготовке
Предпочел бы я лучше с девчонкой гулять.

Припев:

Я сижу на занятиях, тихо мечтаю,
У меня в голове не учебный процесс:
Будто я на балу и на вальс приглашаю
Ту, что самая сказочная из принцесс.

Припев:

Сергей Серухин

Майор. Командир роты (г. Озерск Челябинской области). Ст. инспектор кадров по боевой и профессиональной подготовке Озерского УВД. Проживает в г. Озерске Челябинской области.

Сидят девчонки,
стоят в сторонке,
платочки в руках теребя.
Потому что на пять девчонок
по факту двое ребят:
Чипига Александр
и Смоленский Иван.

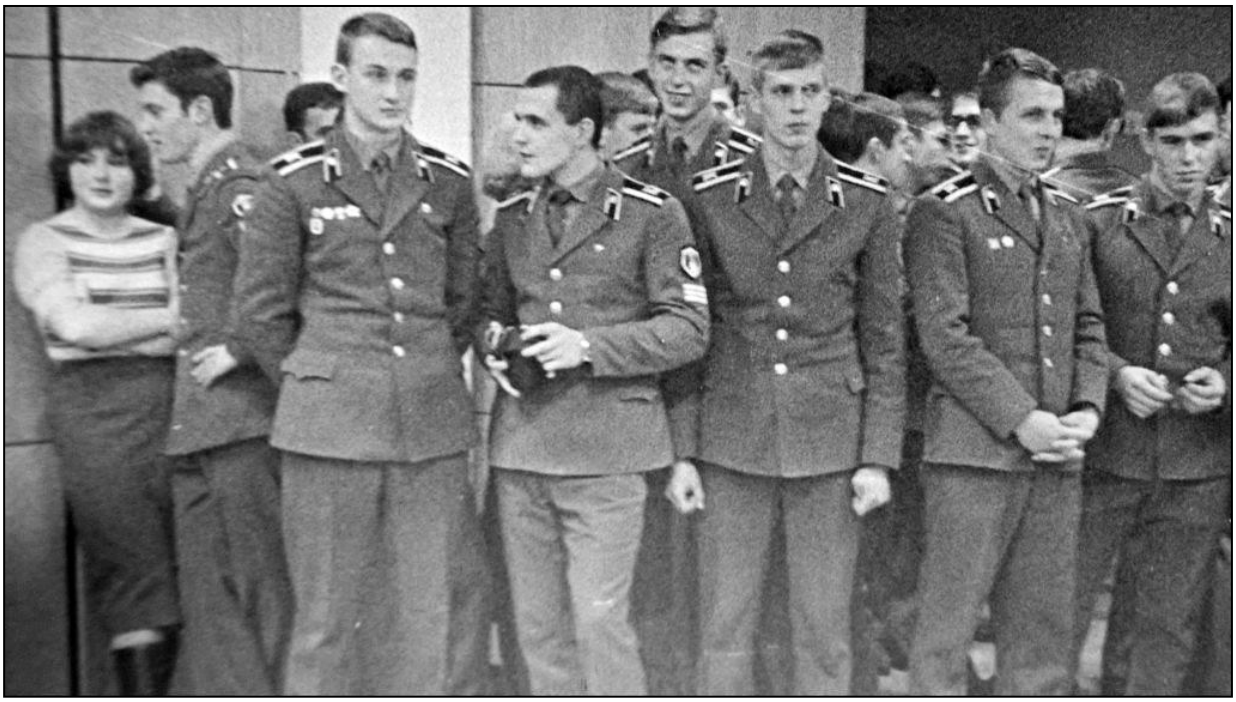

В томительном ожидании приглашения на «белый» танец. На переднем плане слева направо «ждуны»:
Серухин Сергей, Овчинников Владимир, Долгих Владимир,
Храмов Александр, Науменко Василий, Кваша Валентин, Пучко Сергей.

Сказано с юмором

Сегодня вторник,
суббота ближется.

Вечера отдыха проводились в фойе клуба в порядке очередности. Учитывая количество курсантских рот в училище, Курсу удавалось провести примерно 3-4 вечера отдыха в учебном году. Программа мероприятия согласовывалась с начальником клуба и проводилась силами самих курсантов с привлечением представителей приглашенной стороны.

Во время учебы, на третьем курсе, на одном из вечеров отдыха в клубе училища познакомился с самой прекрасной девушкой – Татьяной Борякиной. Она приехала в г. Дубну по распределению после окончания Курского техникума советской торговли и работала в кафе «Дружба» поваром. Наше знакомство переросло в большую дружбу и взаимную любовь.

В декабре 1977 года мы поженились. И вот уже более сорока четырех лет идем с ней вместе по жизни. Татьяна Ивановна всегда была рядом и в дни успехов, и в дни разочарований и сомнений. Вовремя подставляла плечо и помогала в нелегкой офицерской службе, на все «сто» подтверждая высокий статус офицерской жены. Подарила мне трех замечательных сыновей: Сергея, Ивана и Александра, а они в свою очередь обрадовали нас внучатами: Дарьей и Настей, Егором и Данилой.

Сергей Иваненко

Подполковник.
Зам. командира военно-строительного полка
по воспитательной работе
(г. Сосновый Бор Ленинградской области).
Проживает в г. Сосновый Бор
Ленинградской области.

Вечера отдыха были важными, нужными и запоминающимися событиями в жизни курсантов, однако учебу никто не отменял. На завершающем этапе обучения уменьшилось количество изучаемых предметов, но при этом учебная нагрузка возросла, поскольку время непосредственного теоретического обучения было спрессовано в шесть месяцев. Все аспекты учебного процесса были подчинены главной цели – как можно больше дать курсантам необходимых знаний и навыков в организации военно-строительного производства, партийно-политической, воспитательной и клубно-массовой работы для последующего их применения выпускниками в войсках.

На третьем курсе обучения изучались следующие дисциплины:

№ п.п.	Наименование дисциплины	Кол-во часов	Воинское звание, фамилия, инициалы преподавателя	Должность преподавателя	Учебные группы
Цикл социально-экономических дисциплин					
1.	История КПСС	68	Полковник Леонтьев И.Ф.	Начальник цикла	41 - 46
		60	Подполковник Варов Г.В.	Ст.преподаватель	41 - 46
2.	Партийно-политическая работа	80	Подполковник Данильченко Н.И.	Ст.преподаватель	41 - 43
			Подполковник Варов Г.В.	Ст.преподаватель	44 - 46
		80	Подполковник Колдин В.С	Ст.преподаватель	41 - 43
			Капитан Василенко И.М.	Преподаватель	44 - 46
3.	Войсковая стажировка	60	Подполковник Варов Г.В.	Ст.преподаватель	41 - 46
			Подполковник Колдин В.С	Ст.преподаватель	41 - 46
			Капитан Василенко И.М.	Преподаватель	41 - 46
Цикл воинских зданий и инженерных сооружений					
4.	Фортификационные сооружения	106	Подполковник-инж. Тропашко С.Н.	Ст.преподаватель	41 - 46
			Майор-инженер Михейчиков М.П.	Преподаватель	44 - 46
5.	Строительные конструкции	114	Подполковник-инж. Чередов А.И.	Зам.начальника цикла	41 - 43, 46
			Капитан-инженер Садовский В.И.	Ст.преподаватель	42
			Подполковник-инж. Руфанов А.А.	Ст.преподаватель	41, 44 - 46
			Майор-инженер Карклин В.К.	Преподаватель	45
			Майор Никитин В.Б.	Преподаватель	43 - 44
6.	Сантехника	66	Подполковник-инж. Щецов В.С.	Ст.преподаватель	41 - 46

7.	Технология военно-строительных работ	90	Подполковник-инж. Краснощеков В.Д.	Зам.начальника цикла	44 - 46
			Подполковник-инж. Кирейцев М.И.	Ст.преподаватель	44 - 46
			Подполковник-инж. Сигатуллин М.Х.	Ст.преподаватель	41 - 43
			Майор-инженер Пронин В.С.	Преподаватель	41 - 43
8.	Экономика военно-строительных работ	62	Подполковник-инж. Никифоров А.П.	Ст.преподаватель	41 - 46
			Майор-инженер Горбик В.А.	Преподаватель	41 - 46
Цикл военных дисциплин					
9.	История военного искусства	40	Подполковник-инж. Смирнов Е.Д.	Начальник цикла	41 - 46
Дисциплина «Физическая подготовка и спорт»					
10.	Физическая подготовка и спорт	50	Майор Хизриев А.Р.	Руководитель дисциплины	41 - 46
			Ст.лейтенант Матвеев Н.Н.	Преподаватель	41 - 46
Общевоинская подготовка					
11.	Общевоинские уставы	12	Полковник Василец В.Е.	Начальник курса	41 - 46
		12	Ст.лейтенант Хвастунов Л.М.	Командиры учебных взводов	41 - 42
			Ст.лейтенант Евтух В.П.		43 - 44
			Лейтенант Иванов В.Ю.		45 - 46
12.	Строевая подготовка	6	Полковник Василец В.Е.	Начальник курса	41 - 46
		26	Ст.лейтенант Хвастунов Л.М.	Командиры учебных взводов	41 - 42
			Ст.лейтенант Евтух В.П.		43 - 44
			Лейтенант Иванов В.Ю.		45 - 46
13.	Физическая подготовка	50	Ст.лейтенант Хвастунов Л.М.	Командиры учебных взводов	41 - 42
			Ст.лейтенант Евтух В.П.		43 - 44
			Лейтенант Иванов В.Ю.		45 - 46

Третий курс обучения 1977-1978 учебного года завершился следующими экзаменами и зачетами:

№ п.п.	Наименование дисциплины	Контрольное мероприятие
1.	История КПСС	Экзамен
2.	Партийно-политическая работа в Советской Армии	Экзамен
3.	Строительные конструкции	Экзамен
4.	Технология, организация военно-строительных работ и ТБ	Экзамен
6.	Санитарно-технически устройства зданий и сооружений	Экзамен
7.	Фортификационные сооружения и специальные комплексы	Экзамен
8.	Экономика, планирование и нормирование военно-строит.работ	Экзамен
9.	Общевоинские уставы и организация службы войск	Экзамен
10.	Строевая подготовка	Экзамен
11.	Физическая подготовка	Экзамен
12.	Преддипломная практика	Зачет с оценкой
13.	Стажировка по партийно-политической работе в ВСЧ	Зачет с оценкой
14.	Дипломный проект	Зачет с оценкой

В совокупности по итогам трехлетнего обучения, прохождения войсковой стажировки и преддипломной практики в аттестации на присвоение воинского звания «Лейтенант» командованием Курса давалась оценка командирским качествам и практическим навыкам конкретного выпускника: «высокие» или «средние». Низких оценок на Курсе не было.

Начальник Курса полковник Василец В.Е. и командир взвода ст.лейтенант Евтух В.П. принимают экзамен в 44 группе по Общевоинским уставам и организации службы войск.

Сказано с юмором

Уставы пригодятся вам в жизни! Как же вы будете воспитывать своих детей?

§ 6. Партийно-политическая работа

Проведению партийно-политической работе (ППР) в училище уделялось большое внимание. Все обучение в училище, в том числе и ППР, было подчинено главной цели – воспитанию у выпускника идейности, правильной оценки и умению подчинить свои интересы интересам общества, в котором он живет.

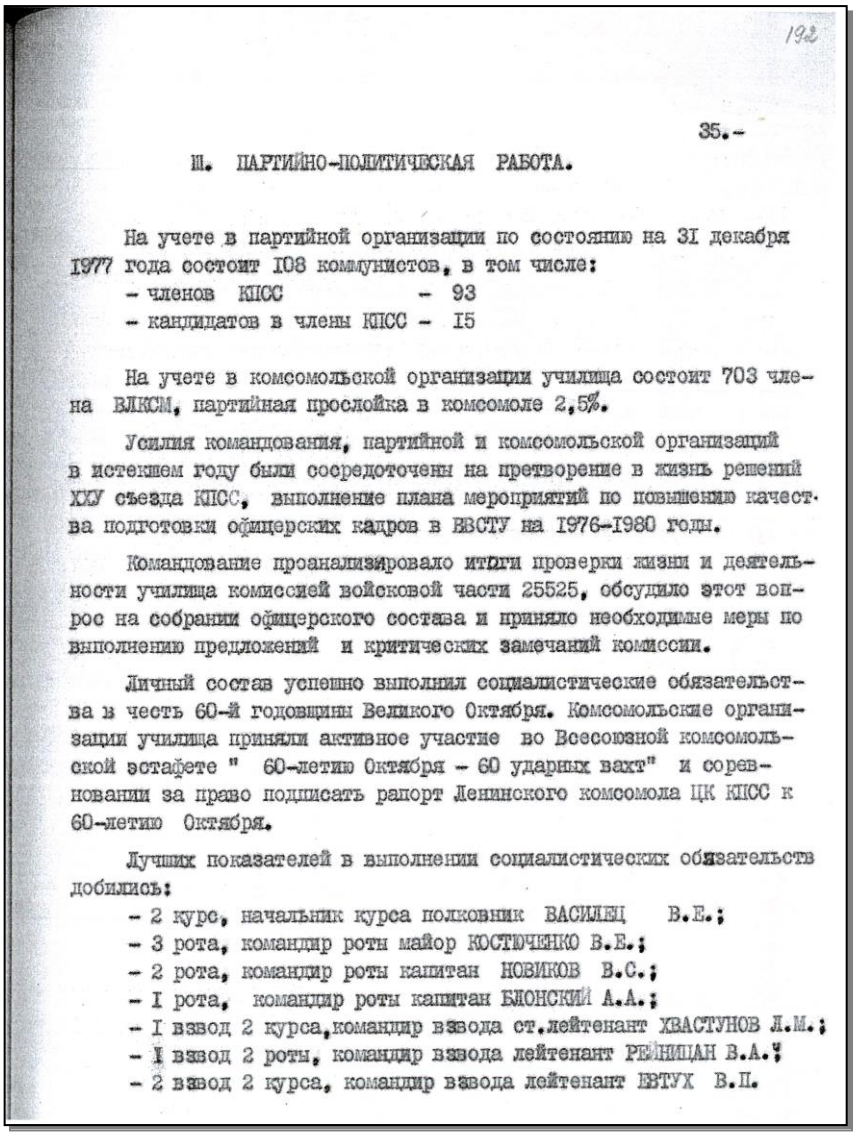

192

35.-

III. ПАРТИЙНО-ПОЛИТИЧЕСКАЯ РАБОТА.

На учете в партийной организации по состоянию на 31 декабря 1977 года состоит 108 коммунистов, в том числе:
- членов КПСС - 93
- кандидатов в члены КПСС - 15

На учете в комсомольской организации училища состоит 703 члена ВЛКСМ, партийная прослойка в комсомоле 2,5%.

Усилия командования, партийной и комсомольской организаций в истекшем году были сосредоточены на претворение в жизнь решений XXV съезда КПСС, выполнение плана мероприятий по повышению качества подготовки офицерских кадров в ВВСТУ на 1976-1980 годы.

Командование проанализировало итоги проверки жизни и деятельности училища комиссией войсковой части 25525, обсудило этот вопрос на собрании офицерского состава и приняло необходимые меры по выполнению предложений и критических замечаний комиссии.

Личный состав успешно выполнил социалистические обязательства в честь 60-й годовщины Великого Октября. Комсомольские организации училища приняли активное участие во Всесоюзной комсомольской эстафете " 60-летию Октября - 60 ударных вахт" и соревновании за право подписать рапорт Ленинского комсомола ЦК КПСС к 60-летию Октября.

Лучших показателей в выполнении социалистических обязательств добились:
- 2 курс, начальник курса полковник ВАСИЛЕЦ В.Е.;
- 3 рота, командир роты майор КОСТЮЧЕНКО В.Е.;
- 2 рота, командир роты капитан НОВИКОВ В.С.;
- I рота, командир роты капитан БЛОНСКИЙ А.А.;
- I взвод 2 курса, командир взвода ст.лейтенант ХВАСТУНОВ Л.М.;
- I взвод 2 роты, командир взвода лейтенант РЕПНИЦАН В.А.;
- 2 взвод 2 курса, командир взвода лейтенант ЕВТУХ В.П.

Выпускник училища, как будущий руководитель воинского подразделения и одновременно воспитатель военнослужащих, призванных защищать интересы Родины, зная принципы и цели этого воспитания, должен уметь сплачивать и мобилизовывать личный состав на выполнение поставленных задач.

Этот категорический императив в обучении курсантов носил не декоративный и не декларативный характер.

В проведении ППР и воспитательной работы большая роль отводилась партийной и комсомольским организациям училища и курсантских подразделений.

Данные по партийной принадлежности Курса:	1975 год – поступление	1978 год – окончание
члены КПСС	-	9
кандидаты в члены КПСС	1	2
члены ВЛКСМ	164	141
беспартийные	6	-

Обучение в 1977-1978 учебном году изобиловало проведением мероприятий, связанных с подготовкой празднования 60-летия Великой Октябрьской социалистической революции (7 ноября 1977 г.), 60-летия Вооруженных Сил СССР (23 февраля 1978 г.) и достойной встречи XVIII съезда Всесоюзного ленинского коммунистического союза молодежи (25-28 апреля 1978 г.). К указанным событиям были приурочены задачи комсомольских организаций курсантских подразделений.

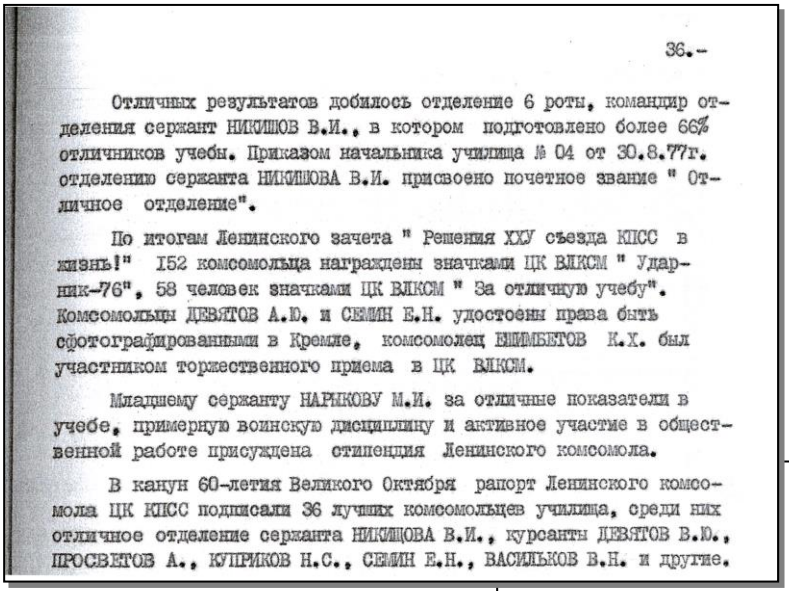

36.-

Отличных результатов добилось отделение 6 роты, командир отделения сержант НИКИШОВ В.И., в котором подготовлено более 66% отличников учебы. Приказом начальника училища № 04 от 30.8.77г. отделению сержанта НИКИШОВА В.И. присвоено почетное звание " Отличное отделение".

По итогам Ленинского зачета " Решения XXУ съезда КПСС в жизнь!" 152 комсомольца награждены значками ЦК ВЛКСМ " Ударник-76", 58 человек значками ЦК ВЛКСМ " За отличную учебу". Комсомольцы ДЕВЯТОВ А.Ю. и СЕМИН Е.Н. удостоены права быть сфотографированными в Кремле, комсомолец ЕШИМБЕТОВ К.Х. был участником торжественного приема в ЦК ВЛКСМ.

Младшему сержанту НАРЫКОВУ М.И. за отличные показатели в учебе, примерную воинскую дисциплину и активное участие в общественной работе присуждена стипендия Ленинского комсомола.

В канун 60-летия Великого Октября рапорт Ленинского комсомола ЦК КПСС подписали 36 лучших комсомольцев училища, среди них отличное отделение сержанта НИКИШОВА В.И., курсанты ДЕВЯТОВ В.Ю., ПРОСВЕТОВ А., КУПРИКОВ Н.С., СЕМИН Е.Н., ВАСИЛЬКОВ В.Н. и другие.

Историческая справка за 1975-1978 годы. ЦА МО РФ. Фонд 61729. Опись А-85377. Дело № 1. Коробка 192-199.

С 1 марта 1975 года в комсомольской организации училища начался обмен комсомольских документов. Лучшим комсомольцам комсомольские билеты были вручены в Москве у Мавзолея В.И.Ленина.

Курсу комсомольские билеты вручались у подножия памятнику В.И.Ленина в городе Дубне.

Пролетарии всех стран, соединяйтесь!
ВСЕСОЮЗНЫЙ ЛЕНИНСКИЙ КОММУНИСТИЧЕСКИЙ СОЮЗ МОЛОДЕЖИ

КОМСОМОЛЬСКИЙ БИЛЕТ
№23330200

Фамилия Аверьянов
Имя Михаил
Отчество Юрьевич
Год и месяц рождения 1958, май
Время вступления в ВЛКСМ май, 1973
Комитет ВЛКСМ Вятского военного строительно-технического училища Московской обл.
Аверьянов
4 марта 1976 г.

УПЛАТА ЧЛЕНСКИХ ВЗНОСОВ 1976 год

Месяц	Месячный заработок	Сумма взноса	Подпись секретаря
Январь			
Февраль			
Март	8.30	0.02	
Апрель	8.30	0.02	
Май	8.30	0.02	
Июнь	8.30	0.02	
Июль	8.30	0.02	
Август	8.30	0.02	
Сентябрь	10.80	0.05	
Октябрь	10.80	0.05	
Ноябрь	10.80	0.05	
Декабрь	10.80	0.05	

Пролетарии всех стран, соединяйтесь!
ВСЕСОЮЗНЫЙ ЛЕНИНСКИЙ КОММУНИСТИЧЕСКИЙ СОЮЗ МОЛОДЕЖИ

КОМСОМОЛЬСКИЙ БИЛЕТ
№23330164

Фамилия Нечитайло
Имя Юрий
Отчество Юрьевич
Год и месяц рождения 1958 август
Время вступления в ВЛКСМ октябрь 1972
Комитет ВЛКСМ Вятского военного строительно-технического училища Московской обл.
Нечитайло
4 марта 1976 г.

УПЛАТА ЧЛЕНСКИХ ВЗНОСОВ 1976 год

Месяц	Месячный заработок	Сумма взноса	Подпись секретаря
Январь			
Февраль			
Март	8-30	0-02	
Апрель	8-30	0-02	
Май	8-30	0-02	
Июнь	8-30	0-02	
Июль	8-30	0-02	
Август	8-30	0-02	
Сентябрь	10-80	0-05	
Октябрь	10-80	0-05	
Ноябрь	10-80	0-05	
Декабрь	10-80	0-05	

Пролетарии всех стран, соединяйтесь!
ВСЕСОЮЗНЫЙ ЛЕНИНСКИЙ КОММУНИСТИЧЕСКИЙ СОЮЗ МОЛОДЕЖИ

КОМСОМОЛЬСКИЙ БИЛЕТ
№23330133

Фамилия Масленников
Имя Александр
Отчество Сергеевич
Год и месяц рождения 1958 февраль
Время вступления в ВЛКСМ ноябрь 1972
Комитет ВЛКСМ Вятского военного строительно-технического училища Московской обл.
Масленников
4 марта 1976 г.

УПЛАТА ЧЛЕНСКИХ ВЗНОСОВ 1976 год

Месяц	Месячный заработок	Сумма взноса	Подпись секретаря
Январь			
Февраль			
Март	8.30	0.02	
Апрель	8.30	0.02	
Май	8.30	0.02	
Июнь	8.30	0.02	
Июль	8.30	0.02	
Август	8.30	0.02	
Сентябрь	10.80	0.05	
Октябрь	10.80	0.05	
Ноябрь	10.80	0.05	
Декабрь	10.80	0.05	

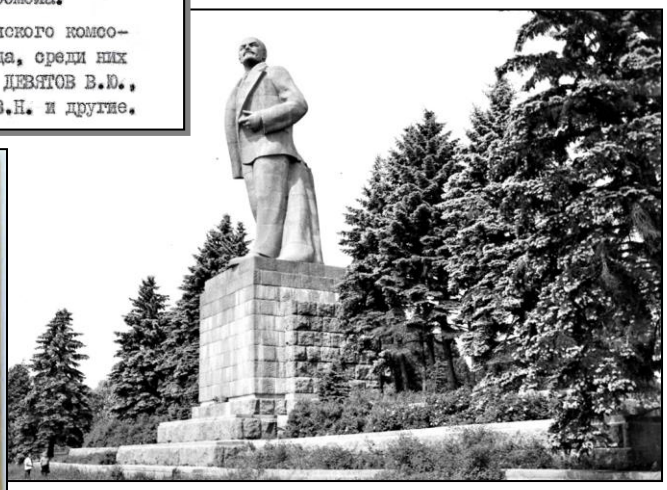

После вручения комсомольских билетов у подножия памятника В.И.Ленину. Март 1976 года. Слева направо: курсант Бабчанник Александр, сержант Кузьмин Сергей, курсант Красильников Аркадий.

Учетная карточка комсомольца Нечитайло Юрия, оставленная ему на память комитетом ВЛКСМ войсковой части 55190.

Пролетарии всех стран, соединяйтесь!

ВСЕСОЮЗНЫЙ ЛЕНИНСКИЙ КОММУНИСТИЧЕСКИЙ СОЮЗ МОЛОДЕЖИ

Учетная карточка оставлена на память.

Протокол заседания комитета ВЛКСМ в/ч 55190 от 14.03.85

УЧЕТНАЯ КАРТОЧКА ЧЛЕНА ВЛКСМ

№ 23330164

1. Фамилия Нечитайло
Имя Юрий Отчество Юрьевич
2. Год и месяц рождения 1958 август
3. Пол мужской 4. Национальность русский
5. Место рождения г. Хвастовичи (село, район, город, Калужской области, округ, область, край, республика)
6. Социальное положение рабочий (рабочий, колхозник, служащий, учащийся)
7. Образование среднее (начальное, н. среднее, среднее, н. высшее, высшее)
8. Месяц и год вступления в ВЛКСМ октябрь 1972
9. Наименование комсомольского органа, утвердившего прием в комсомол Хвастовичский райком ВЛКСМ Калужской обл.
10. Месяц и год вступления в КПСС декабрь, 1983

ЦК ВЛКСМ

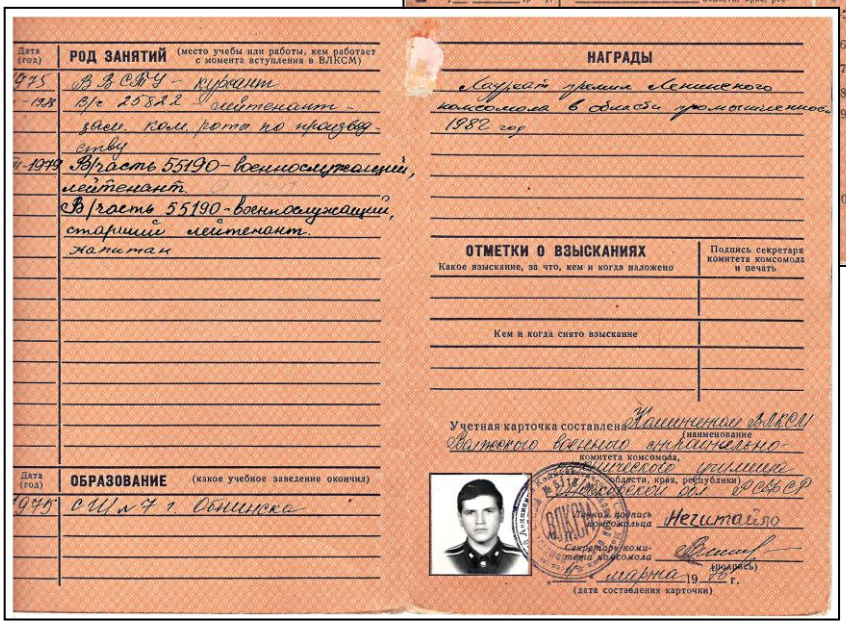

Дата (год)	РОД ЗАНЯТИЙ (место учебы или работы, кем работает с момента вступления в ВЛКСМ)
1975	ВВСТУ – курсант
-1978	в/ч 25822 – лейтенант – засл. ком. роты по производству
-1979	В/часть 55190 – военнослужащий, лейтенант.
	В/часть 55190 – военнослужащий, старший лейтенант. капитан

Дата (год)	ОБРАЗОВАНИЕ (какое учебное заведение окончил)
1975	СШ № 7 г. Обнинска

НАГРАДЫ

Лауреат премии Ленинского комсомола в области промышленности 1982 год

ОТМЕТКИ О ВЗЫСКАНИЯХ

Какое взыскание, за что, кем и когда наложено	Подпись секретаря комитета комсомола и печать
Кем и когда снято взыскание	

Учетная карточка составлена Комитетом ВЛКСМ (наименование) Волжского военного строительно-технического училища (области, края, республики) Московской обл. РСФСР

Личная подпись комсомольца Нечитайло

Секретарь комитета комсомола (подпись)

14 марта 1986 г. (дата составления карточки)

Фотография лучших комсомольцев страны в Кремле.
Дворец съездов.
В среднем ряду 4-й слева – комсомолец из ВВСТУ Семин Евгений.

Пролетарии всех стран, соединяйтесь!

ВСЕСОЮЗНЫЙ ЛЕНИНСКИЙ КОММУНИСТИЧЕСКИЙ СОЮЗ МОЛОДЕЖИ

МАНДАТ № 285

Товарищ Малеванков А.С.

избран делегатом IV комсомольской конференции ВВСТУ.

Октябрь, 1977 г. Председатель мандатной комиссии

3001—500

ВСЕСОЮЗНЫЙ ЛЕНИНСКИЙ КОММУНИСТИЧЕСКИЙ СОЮЗ МОЛОДЕЖИ

ДУБНЕНСКАЯ ГОРОДСКАЯ ОРГАНИЗАЦИЯ ВЛКСМ

МАНДАТ № 358

Тов. Науменко В.А.

делегатом Дубненской городской XIV отчетно-выборной конференции ВЛКСМ от комсомольской организации ВВСТУ

18 ноября 1977 года.

Председатель мандатной комиссии

Мандаты комсомольцам Курса для участия делегатами в училищных и городских конференциях.

Пролетарии всех стран, соединяйтесь!

ВСЕСОЮЗНЫЙ ЛЕНИНСКИЙ КОММУНИСТИЧЕСКИЙ СОЮЗ МОЛОДЕЖИ

КОМСОМОЛЬСКИЙ БИЛЕТ

№00857608

Фамилия Семин

Имя Евгений

Отчество Николаевич

Год и месяц рождения 1957 август

Время вступления в ВЛКСМ май 1971

Канашский горком ВЛКСМ Чувашской АССР

10 марта 1975 г.

УПЛАТА ЧЛЕНСКИХ ВЗНОСОВ 1975 год

Месяц	Месячный заработок	Сумма взноса	Подпись секретаря
Январь			
Февраль			
Март	140	1-40	
Апрель	135	1-35	
Май	164	2-46	
Июнь	147	1-47	
Июль	уч-ся	0.02	
Август	3.80	0.02	
Сентябрь	8.30	0.02	
Октябрь	8.30	0.02	
Ноябрь	8.30	0.02	
Декабрь	8.30	0-02	

за отличную учебу

Пролетарии всех стран, соединяйтесь!

ВСЕСОЮЗНЫЙ ЛЕНИНСКИЙ КОММУНИСТИЧЕСКИЙ СОЮЗ МОЛОДЕЖИ

Товарищ Семин Евгений Николаевич

награжден Центральным Комитетом ВЛКСМ и Министерством высшего и среднего специального образования СССР значком „ЗА ОТЛИЧНУЮ УЧЕБУ".

Директор

Секретарь комитета комсомола В. Алеев

19—г.

19—г.

19—г.

за отличную учебу

Пролетарии всех стран, соединяйтесь!

ВСЕСОЮЗНЫЙ ЛЕНИНСКИЙ КОММУНИСТИЧЕСКИЙ СОЮЗ МОЛОДЕЖИ

Товарищ Долгих Владимир Георгиевич

награжден Центральным Комитетом ВЛКСМ и Министерством высшего и среднего специального образования СССР значком „ЗА ОТЛИЧНУЮ УЧЕБУ".

Директор

Секретарь комитета комсомола В. Алеев

19—г.

19—г.

19—г.

100-летию Комсомола посвящается...

Комсомольская юность моя
На погонах моих пролетела.
И сегодня скажу вам, друзья,
Мы боролись за правое дело!

Я храню комсомольский билет,
Эту связь никогда не прерву я!
Может нам не прожить сотню лет,
Но сто лет с Комсомолом живу я!

И пускай на висках седина,
Комсомольский значок на груди!
Если нами гордится страна,
Значит в сердце стучится весна,
Значит вновь Комсомол ВПЕРЕДИ!

Дмитрий Никаноров

В 1982 - 1985 г.г. - секретарь комитета ВЛКСМ военно-строительного полка (г. Дубна Московской области).

Майор. Начальник учебного центра ВВВСКУ. Ст. инспектор Дубненского ГОВД. Проживает в г. Дубне Московской области.

Пролетарии всех стран, соединяйтесь!

ВСЕСОЮЗНЫЙ ЛЕНИНСКИЙ КОММУНИСТИЧЕСКИЙ СОЮЗ МОЛОДЕЖИ

Товарищ СЕМИН
ЕВГЕНИЙ НИКОЛАЕВИЧ

за успехи в выполнении десятой пятилетки награжден(а) бронзовым знаком ЦК ВЛКСМ
«МОЛОДОЙ ГВАРДЕЕЦ ПЯТИЛЕТКИ»

ЦК ВЛКСМ
«21» февраль 1982 г.

ВСЕСОЮЗНЫЙ ЛЕНИНСКИЙ КОММУНИСТИЧЕСКИЙ СОЮЗ МОЛОДЕЖИ

УДОСТОВЕРЕНИЕ

Товарищ ДОЛГИХ
Владимир Георгиевич

награжден знаком ЦК ВЛКСМ „Воинская доблесть".

Секретарь ЦК ВЛКСМ
19 „ мая 1986 г.

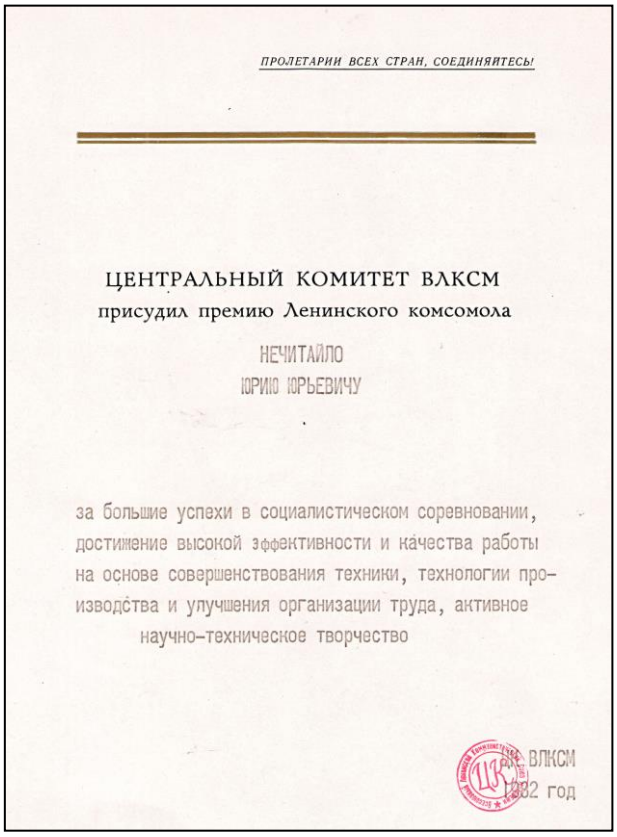

ПРОЛЕТАРИИ ВСЕХ СТРАН, СОЕДИНЯЙТЕСЬ!

ЦЕНТРАЛЬНЫЙ КОМИТЕТ ВЛКСМ
присудил премию Ленинского комсомола

НЕЧИТАЙЛО
ЮРИЮ ЮРЬЕВИЧУ

за большие успехи в социалистическом соревновании, достижение высокой эффективности и качества работы на основе совершенствования техники, технологии производства и улучшения организации труда, активное научно-техническое творчество

ВЛКСМ
1982 год

Документы, подтверждающие успехи, достигнутые выпускниками в общественно-политической жизни в после училищный период.

100-летию Комсомола посвящается

Быть комсомольцем? Нет, пожалуй, нет.
Зачем мне эта лишняя обуза?
Есть у меня занятие – Интернет,
Не надо мне ни партий, ни союза.

Так паренек мне говорил, крутой,
Начитанный, приятный, всё такое...
И я сказал тихонечко:
Постой, я расскажу тебе совсем другое...

Я в своей жизни комсомольцем был
И быть полезным Родине старался.
Я на субботник с радостью ходил
И в комсомолку юную влюблялся.

Нам комсомол учитель был и друг.
И мы тогда, признаться, дружно жили.
И жар сердец, и силу наших рук
Мы всё стране любимой посвятили.

Мы молодую строили страну,
И первыми всегда и всюду были.
И победили страшную войну,
И в космосе дорогу проложили.

И жизнь свою прожили мы не даром,
Судьбы не ждали лёгкой и иной.
Знай, комсомолец не бывает старым,
Шагнет он первым, если надо, в бой!

В глазах у парня искорка огня
Зажглась, чуть видно, но не театрально.
Он с интересом выслушал меня
И я подумал: "Будет всё нормально".

Пусть комсомольский славный юбилей,
100 лет – великая и памятная дата,
Объединяет наших всех людей
И вновь зовёт на подвиг – как когда-то!

Сергей Серухин
Майор. Командир роты (г. Озерск Челябинской области).
Ст. инспектор кадров по боевой и профессиональной подготовке Озерского УВД.
Проживает в г. Озерске Челябинской области.

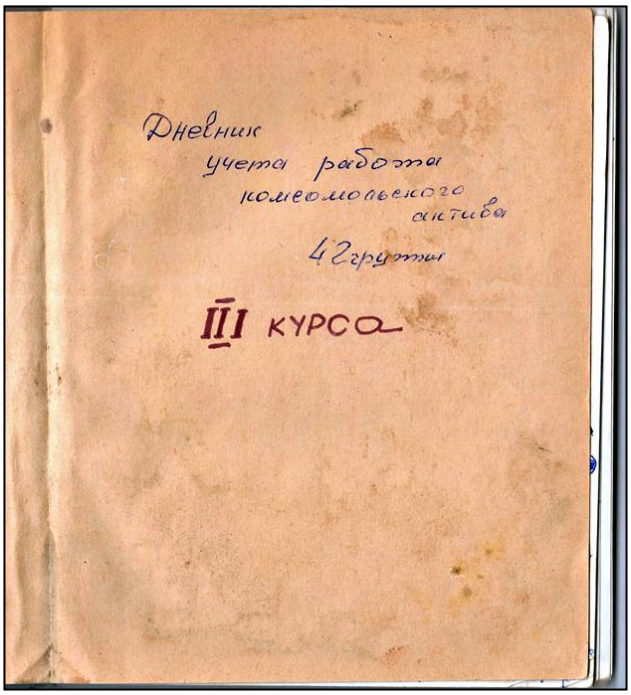

Дневник
учета работы
комсомольского
актива
42 группы

III КУРСА

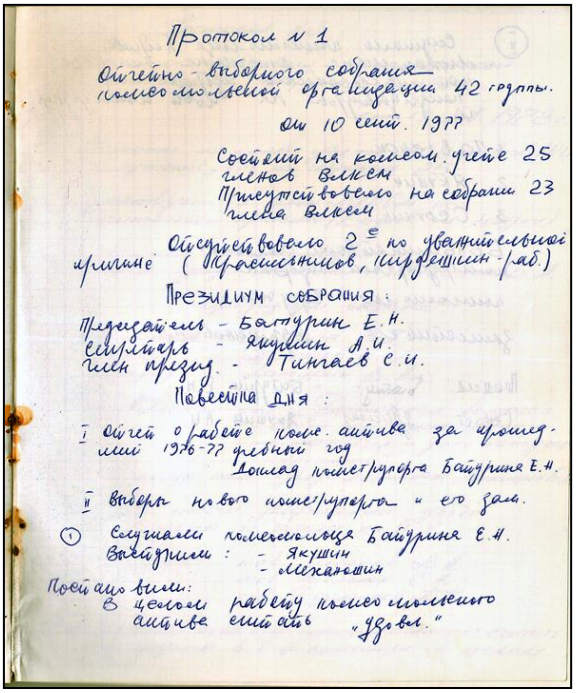

Протокол № 1

Отчетно-выборного собрания комсомольской организации 42 группы.

от 10 сент. 1977

Состоит на комсом. учете 25 членов ВЛКСМ
Присутствовало на собрании 23 члена ВЛКСМ

Отсутствовало 2 по уважительной причине (Красильников, Кирдешкин - раб.)

Президиум собрания:

Председатель - Батурин Е.Н.
Секретарь - Якушин А.И.
Член президиума - Тингаев С.И.

Повестка дня:

I Отчет о работе комс. актива за прошедший 1976-77 учебный год
Доклад комсгруппорга Батурина Е.Н.

II Выборы нового комсгруппорга и его зам.

① Слушали комсомольца Батурина Е.Н.
Выступили: - Якушин
- Механошин

Постановили:
В целом работу комсомольского актива считать „удовл."

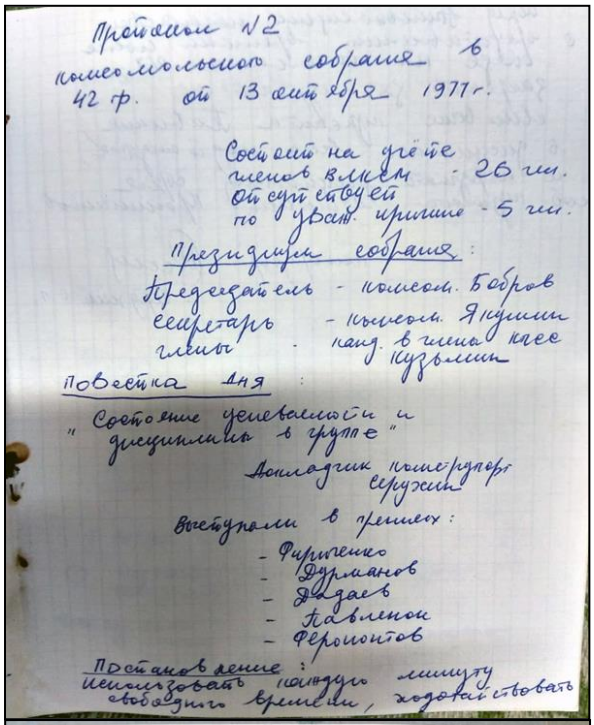

Протокол № 2

комсомольского собрания в 42 гр. от 13 октября 1977 г.

Состоит на учёте членов ВЛКСМ - 26 чел.
Отсутствует по уваж. причине - 5 чел.

Президиум собрания:

Председатель - комсом. Бобров
Секретарь - комсом. Якушин
Члены - канд. в члены КПСС Кузьмин

Повестка дня:

„Состояние успеваемости и дисциплины в группе"

Докладчик комсгруппорг Серухин

Выступали в прениях:
- Фирченко
- Дурманов
- Дадаев
- Павленок
- Феропонтов

Постановление:
Использовать каждую минуту свободного времени, ходатайствовать перед вышестоящим начальством о предоставлении времени после обеда на выполнение РГУ;
закрепить за курсантом Мейвана курсанта Павленка;
в дисциплине всем подтянуться,
не нарушать дисциплину строя
особ. курсанты Душечкин, Красильников.

комсгруппорг [подпись]
= Серухин С.П.

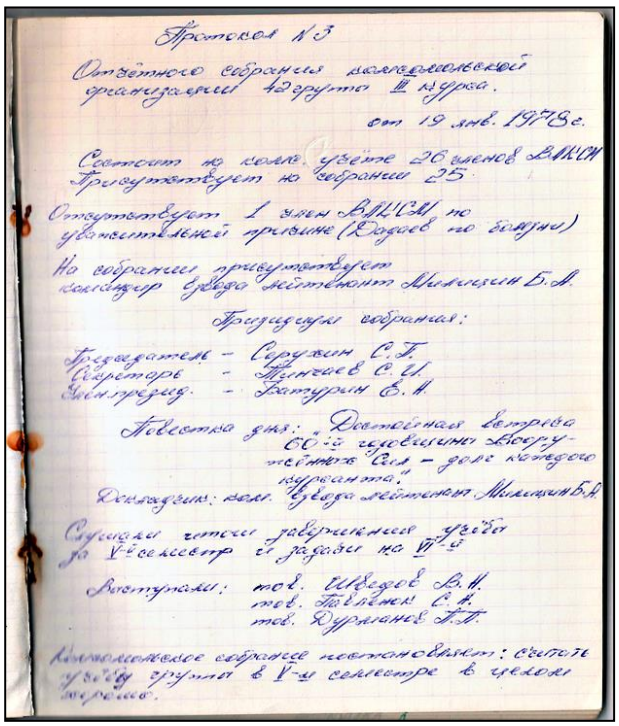

Протокол № 3

Отчётного собрания комсомольской организации 42 группы III курса.

от 19 янв. 1978 г.

Состоит на комс. учёте 26 членов ВЛКСМ
Присутствует на собрании 25

Отсутствует 1 член ВЛКСМ по уважительной причине (Дадаев по болезни)

На собрании присутствует командир взвода лейтенант Милицин Б.А.

Президиум собрания:

Председатель - Серухин С.П.
Секретарь - Тингаев С.И.
Член президиума - Батурин Е.Н.

Повестка дня: „Достойная встреча 60-й годовщины Вооружённых Сил - долг каждого курсанта."

Докладчик: ком. взвода лейтенант Милицин Б.А.

Слушали итоги завершения учёбы за V-й семестр и задачи на VI-й

Выступали: тов. Шведов В.Н.
тов. Павленок С.Н.
тов. Дурманов П.П.

Комсомольское собрание постановляет: считать учёбу группы в V-м семестре в целом хорошо.

Благодаря комсгруппоргу курсанту Серухину Сергею сохранились эти протоколы комсомольских собраний. Это было недавно? Это было давно!

Сказано с юмором

Необходимо ликвидировать всех, не стоящих на комсомольском учете.

Комсомол, призванный сплачивать молодежь, обучать, прививать потребность в труде, необходимом для Родины, справился с задачей блестяще. В любом объекте либо свершении Советской эпохи есть часть труда комсомольцев.

На объектах, созданных военными строителями воинских частей Министерства среднего машиностроения СССР, большая часть труда комсомольцев, которые составляли костяк всех подразделений. Министр Славский Е.П. на встрече с комсомольским активом в 1985 году охарактеризовал наш совокупный труд следующими словами: «Благодаря деятельности нашего Министерства на земле 40 лет существует мир». И это продолжается по сей день, так как реальная сдерживающая сила – наш ракетно-ядерный щит.

Особая заслуга комсомола была в формировании у молодежи патриотической идеологии. Ибо славные дела может совершать человек, знающий свою историю и гордый за свою Родину. Комсомол стоял заслоном на пути проникновения в среду молодежи чуждой для нашего народа псевдокультуры запада. Идеология, являющаяся стержнем ВЛКСМ, была сформирована из фундаментальных ценностей человечества, воспитывала только лучшие качества, дружбу, взаимопомощь, ответственность.

К сожалению, большинство современной молодежи, как непривитые младенцы – впитывает всё, что преподносят неподконтрольные массовые медийные средства коммуникации. А рулят ими безыдейные чиновники, сколачивающие свой капитал на пороках и низменных чувствах. И, тем не менее, Комсомол - это светлое воспоминание в жизни не только моего поколения!

Михаил Аверьянов

Подполковник.

С 1978 года по 1986 год на комсомольской работе: секретарь комитета ВЛКСМ военно-строительного полка, ст. инструктор по комсомолу Управления военно-строительных частей (г. Сосновый Бор Ленинградской области).

Преподаватель ВВВСКУ.

Психолог Дубненского ГОВД Московской области.

Проживает в г. Дубне Московской области.

§ 7. Войсковая стажировка и преддипломная практика

Войсковая стажировка и преддипломная практика курсантов являлась органической частью учебного процесса и проводилась с целью:

- приобретения практических навыков в исполнении служебных обязанностей по первичному должностному предназначению;

- получения опыта морально-психологического и воинского воспитания личного состава, воспитательной работы по укреплению воинской дисциплины;

- получения навыков в проведении производственных работ по строительному профилю обучения;

- совершенствования практических навыков в организации и проведении занятий с личным составом по специальной и общественно-государственной подготовке;

- приобретения и получение навыков в планировании и организации службы войск, спортивно-массовой работы, жизни и быта личного состава.

В процессе прохождения войсковой стажировки и преддипломной практики учебным планом отводилось время для проведения теоретических занятий, обмена опытом, посещения воинских частей и строящихся военными строителями объектов, подбора в строительных управлениях и институтах тем дипломных проектов и ознакомления с технической и проектной документацией, получения консультаций, а также экскурсий по памятным и исторически достопримечательным местам в местности прохождения войсковой стажировки и преддипломной практики.

Приказом начальника ВВСТУ от 27.03.1977 № 115 «Об убытии личного состава 3 курса на войсковую стажировку и преддипломную практику»[12] Курс был направлен для прохождения войсковой стажировки:

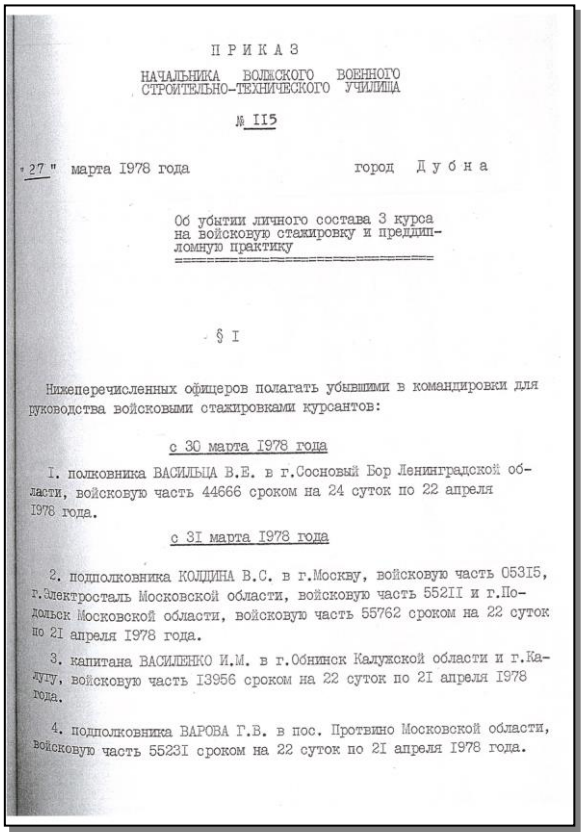

ПРИКАЗ

НАЧАЛЬНИКА ВОЛЖСКОГО ВОЕННОГО СТРОИТЕЛЬНО-ТЕХНИЧЕСКОГО УЧИЛИЩА

№ 115

"27" марта 1978 года город Дубна

Об убытии личного состава 3 курса на войсковую стажировку и преддипломную практику

§ 1

Нижеперечисленных офицеров полагать убывшими в командировки для руководства войсковыми стажировками курсантов:

с 30 марта 1978 года

1. полковника ВАСИЛЬЦА В.Е. в г.Сосновый Бор Ленинградской области, войсковую часть 44666 сроком на 24 суток по 22 апреля 1978 года.

с 31 марта 1978 года

2. подполковника КОЛДИНА В.С. в г.Москву, войсковую часть 05315, г.Электросталь Московской области, войсковую часть 55211 и г.Подольск Московской области, войсковую часть 55762 сроком на 22 суток по 21 апреля 1978 года.

3. капитана ВАСИЛЕНКО И.М. в г.Обнинск Калужской области и г.Калугу, войсковую часть 13956 сроком на 22 суток по 21 апреля 1978 года.

4. подполковника ВАРОВА Г.В. в пос. Протвино Московской области, войсковую часть 55231 сроком на 22 суток по 21 апреля 1978 года.

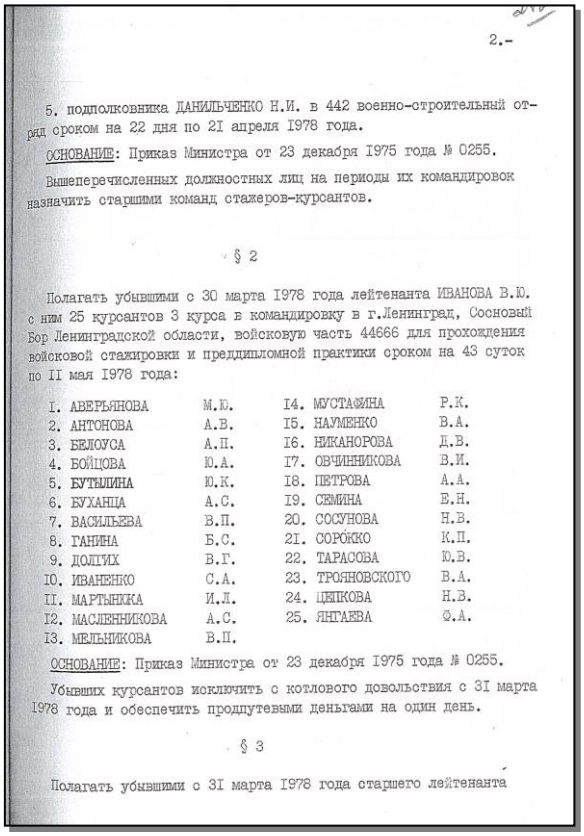

2.-

5. подполковника ДАНИЛЬЧЕНКО Н.И. в 442 военно-строительный отряд сроком на 22 дня по 21 апреля 1978 года.

ОСНОВАНИЕ: Приказ Министра от 23 декабря 1975 года № 0255.

Вышеперечисленных должностных лиц на периоды их командировок назначить старшими команд стажеров-курсантов.

§ 2

Полагать убывшими с 30 марта 1978 года лейтенанта ИВАНОВА В.Ю. с ним 25 курсантов 3 курса в командировку в г.Ленинград, Сосновый Бор Ленинградской области, войсковую часть 44666 для прохождения войсковой стажировки и преддипломной практики сроком на 43 суток по 11 мая 1978 года:

1.	АВЕРЬЯНОВА	М.Ю.	14.	МУСТАФИНА	Р.К.
2.	АНТОНОВА	А.В.	15.	НАУМЕНКО	В.А.
3.	БЕЛОУСА	А.П.	16.	НИКАНОРОВА	Д.В.
4.	БОЙЦОВА	Ю.А.	17.	ОВЧИННИКОВА	В.И.
5.	БУТЫЛИНА	Ю.К.	18.	ПЕТРОВА	А.А.
6.	БУХАНЦА	А.С.	19.	СЕМИНА	Е.Н.
7.	ВАСИЛЬЕВА	В.П.	20.	СОСУНОВА	Н.В.
8.	ГАНИНА	Б.С.	21.	СОРОККО	К.П.
9.	ДОЛГИХ	В.Г.	22.	ТАРАСОВА	Ю.В.
10.	ИВАНЕНКО	С.А.	23.	ТРОЯНОВСКОГО	В.А.
11.	МАРТЫНИКА	И.Л.	24.	ЦЕПКОВА	Н.В.
12.	МАСЛЕННИКОВА	А.С.	25.	ЯНГАЕВА	Ф.А.
13.	МЕЛЬНИКОВА	В.П.			

ОСНОВАНИЕ: Приказ Министра от 23 декабря 1975 года № 0255.

Убывших курсантов исключить с котлового довольствия с 31 марта 1978 года и обеспечить продпутевыми деньгами на один день.

§ 3

Полагать убывшими с 31 марта 1978 года старшего лейтенанта

[12] ЦА МО РФ. Фонд 61729. Опись А-85377. Дело № 51. Коробка 207-212.

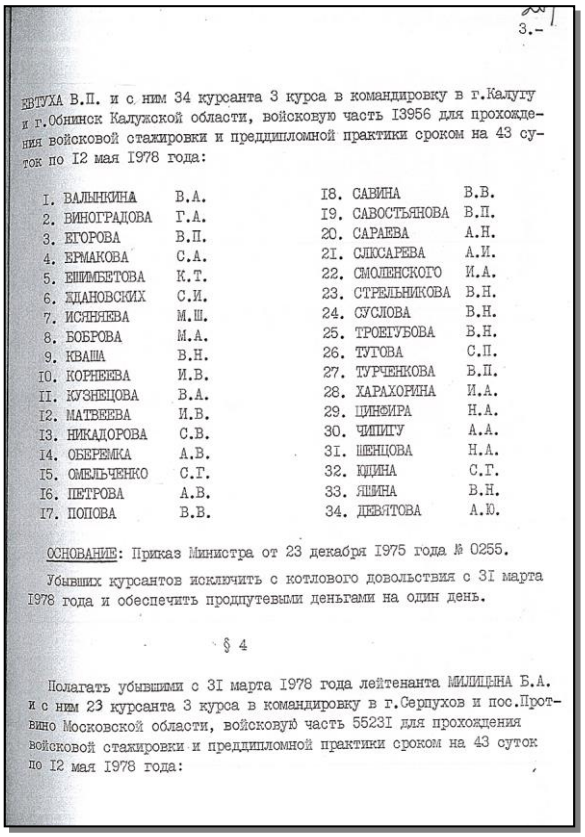

3.-

ЕВТУХА В.П. и с ним 34 курсанта 3 курса в командировку в г.Калугу и г.Обнинск Калужской области, войсковую часть I3956 для прохождения войсковой стажировки и преддипломной практики сроком на 43 суток по I2 мая I978 года:

I.	ВАЛЬНКИНА	В.А.	I8.	САВИНА	В.В.
2.	ВИНОГРАДОВА	Г.А.	I9.	САВОСТЬЯНОВА	В.П.
3.	ЕГОРОВА	В.П.	20.	САРАЕВА	А.Н.
4.	ЕРМАКОВА	С.А.	2I.	СЛЮСАРЕВА	А.И.
5.	ЕШИМБЕТОВА	К.Т.	22.	СМОЛЕНСКОГО	И.А.
6.	ЖДАНОВСКИХ	С.И.	23.	СТРЕЛЬНИКОВА	В.Н.
7.	ИСЯНЯЕВА	М.Ш.	24.	СУСЛОВА	В.Н.
8.	БОБРОВА	М.А.	25.	ТРОЕГУБОВА	В.Н.
9.	КВАША	В.Н.	26.	ТУГОВА	С.П.
I0.	КОРНЕЕВА	И.В.	27.	ТУРЧЕНКОВА	В.П.
II.	КУЗНЕЦОВА	В.А.	28.	ХАРАХОРИНА	И.А.
I2.	МАТВЕЕВА	И.В.	29.	ЦИНЬИРА	Н.А.
I3.	НИКАДОРОВА	С.В.	30.	ЧИПИГУ	А.А.
I4.	ОБЕРЕМКА	А.В.	3I.	ШЕНЦОВА	Н.А.
I5.	ОМЕЛЬЧЕНКО	С.Г.	32.	ЩИНА	С.Г.
I6.	ПЕТРОВА	А.В.	33.	ЯШИНА	В.Н.
I7.	ПОПОВА	В.В.	34.	ДЕВЯТОВА	А.Ю.

ОСНОВАНИЕ: Приказ Министра от 23 декабря I975 года № 0255.

Убывших курсантов исключить с котлового довольствия с 3I марта I978 года и обеспечить продпутевыми деньгами на один день.

§ 4

Полагать убывшими с 3I марта I978 года лейтенанта МИЛИЦЫНА Б.А. и с ним 23 курсанта 3 курса в командировку в г.Серпухов и пос.Протвино Московской области, войсковую часть 5523I для прохождения войсковой стажировки и преддипломной практики сроком на 43 суток по I2 мая I978 года:

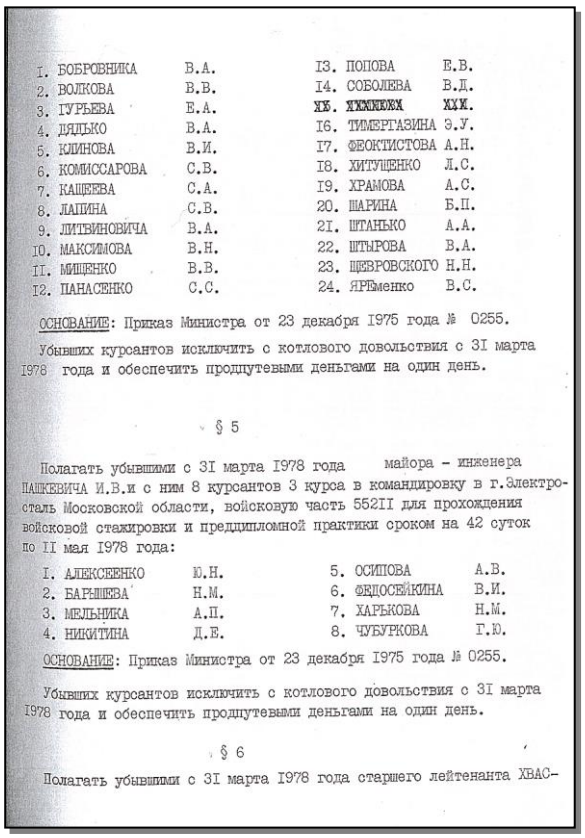

I.	БОБРОВНИКА	В.А.	I3.	ПОПОВА	Е.В.
2.	ВОЛКОВА	В.В.	I4.	СОБОЛЕВА	В.Д.
3.	ГУРЬЕВА	Е.А.	XX.	XXXXXXX	XXX.
4.	ДЯДЬКО	В.А.	I6.	ТИМЕРГАЗИНА	З.У.
5.	КЛИНОВА	В.И.	I7.	ФЕОКТИСТОВА	А.Н.
6.	КОМИССАРОВА	С.В.	I8.	ХИТУЩЕНКО	Л.С.
7.	КАЩЕЕВА	С.А.	I9.	ХРАМОВА	А.С.
8.	ЛАПИНА	С.В.	20.	ШАРИНА	Б.П.
9.	ЛИТВИНОВИЧА	В.А.	2I.	ШТАНЬКО	А.А.
I0.	МАКСИМОВА	В.Н.	22.	ШТЫРОВА	В.А.
II.	МИЩЕНКО	В.В.	23.	ЩЕВРОВСКОГО	Н.Н.
I2.	ПАНАСЕНКО	С.С.	24.	ЯРЕменко	В.С.

ОСНОВАНИЕ: Приказ Министра от 23 декабря I975 года № 0255.

Убывших курсантов исключить с котлового довольствия с 3I марта I978 года и обеспечить продпутевыми деньгами на один день.

§ 5

Полагать убывшими с 3I марта I978 года майора – инженера ПАШКЕВИЧА И.В.и с ним 8 курсантов 3 курса в командировку в г.Электросталь Московской области, войсковую часть 552II для прохождения войсковой стажировки и преддипломной практики сроком на 42 суток по II мая I978 года:

I.	АЛЕКСЕЕНКО	Ю.Н.	5.	ОСИПОВА	А.В.
2.	БАРЫШЕВА	Н.М.	6.	ФЕДОСЕЙКИНА	В.И.
3.	МЕЛЬНИКА	А.П.	7.	ХАРЬКОВА	Н.М.
4.	НИКИТИНА	Д.Е.	8.	ЧУБУРКОВА	Г.Ю.

ОСНОВАНИЕ: Приказ Министра от 23 декабря I975 года № 0255.

Убывших курсантов исключить с котлового довольствия с 3I марта I978 года и обеспечить продпутевыми деньгами на один день.

§ 6

Полагать убывшими с 3I марта I978 года старшего лейтенанта ХВАС-

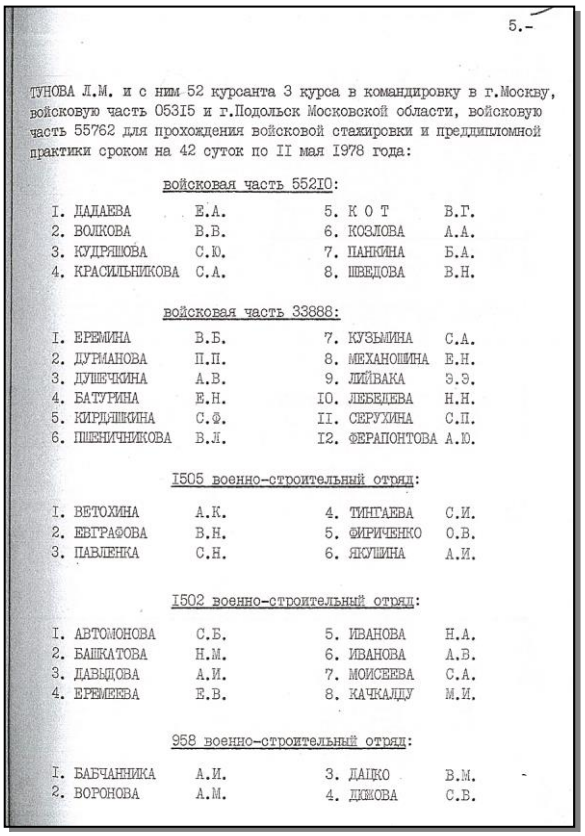

5.-

ТУНОВА Л.М. и с ним 52 курсанта 3 курса в командировку в г.Москву, войсковую часть 05315 и г.Подольск Московской области, войсковую часть 55762 для прохождения войсковой стажировки и преддипломной практики сроком на 42 суток по II мая I978 года:

войсковая часть 552I0:

I.	ДАДАЕВА	Е.А.	5.	К О Т	В.Г.
2.	ВОЛКОВА	В.В.	6.	КОЗЛОВА	А.А.
3.	КУДРЯШОВА	С.Ю.	7.	ПАНКИНА	Б.А.
4.	КРАСИЛЬНИКОВА	С.А.	8.	ШВЕДОВА	В.Н.

войсковая часть 33888:

I.	ЕРЕМИНА	В.Б.	7.	КУЗЬМИНА	С.А.
2.	ДУРМАНОВА	П.П.	8.	МЕХАНОШИНА	Е.Н.
3.	ДУШЕЧКИНА	А.В.	9.	ЛИЙВАКА	З.Э.
4.	БАТУРИНА	Е.Н.	I0.	ЛЕБЕДЕВА	Н.Н.
5.	КИРДЯШКИНА	С.Ф.	II.	СЕРУХИНА	С.П.
6.	ПШЕНИЧНИКОВА	В.Л.	I2.	ФЕРАПОНТОВА	А.Ю.

I505 военно-строительный отряд:

I.	ВЕТОХИНА	А.К.	4.	ТИНГАЕВА	С.И.
2.	ЕВГРАФОВА	В.Н.	5.	ФИРИЧЕНКО	О.В.
3.	ПАВЛЕНКА	С.Н.	6.	ЯКУШИНА	А.И.

I502 военно-строительный отряд:

I.	АВТОМОНОВА	С.Б.	5.	ИВАНОВА	Н.А.
2.	БАШКАТОВА	Н.М.	6.	ИВАНОВА	А.В.
3.	ДАВЫДОВА	А.И.	7.	МОИСЕЕВА	С.А.
4.	ЕРЕМЕЕВА	Е.В.	8.	КАЧКАЛДУ	М.И.

958 военно-строительный отряд:

I.	БАБЧАННИКА	А.И.	3.	ДАЙКО	В.М.
2.	ВОРОНОВА	А.М.	4.	ДЖОВА	С.В.

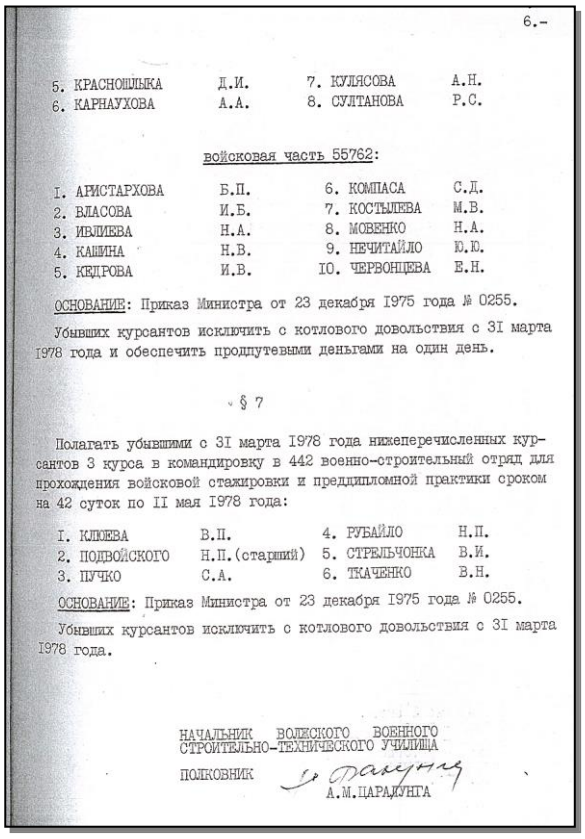

6.-

5.	КРАСНОШЛЫКА	Д.И.	7.	КУЛЯСОВА	А.Н.
6.	КАРНАУХОВА	А.А.	8.	СУЛТАНОВА	Р.С.

войсковая часть 55762:

I.	АРИСТАРХОВА	Б.П.	6.	КОМПАСА	С.Д.
2.	ВЛАСОВА	И.Б.	7.	КОСТЫЛЕВА	М.В.
3.	ИВЛИЕВА	Н.А.	8.	МОВЕНКО	Н.А.
4.	КАШИНА	Н.В.	9.	НЕЧИТАЙЛО	Ю.Ю.
5.	КЕДРОВА	И.В.	I0.	ЧЕРВОНЦЕВА	Е.Н.

ОСНОВАНИЕ: Приказ Министра от 23 декабря I975 года № 0255.

Убывших курсантов исключить с котлового довольствия с 3I марта I978 года и обеспечить продпутевыми деньгами на один день.

§ 7

Полагать убывшими с 3I марта I978 года нижеперечисленных курсантов 3 курса в командировку в 442 военно-строительный отряд для прохождения войсковой стажировки и преддипломной практики сроком на 42 суток по II мая I978 года:

I.	КЛЮЕВА	В.П.	4.	РУБАЙЛО	Н.П.
2.	ПОДВОЙСКОГО	Н.П.(старший)	5.	СТРЕЛЬЧОНКА	В.И.
3.	ПУЧКО	С.А.	6.	ТКАЧЕНКО	В.Н.

ОСНОВАНИЕ: Приказ Министра от 23 декабря I975 года № 0255.

Убывших курсантов исключить с котлового довольствия с 3I марта I978 года.

НАЧАЛЬНИК ВОЛЖСКОГО ВОЕННОГО СТРОИТЕЛЬНО-ТЕХНИЧЕСКОГО УЧИЛИЩА
ПОЛКОВНИК А.М.ЦАРАДУНГА

В военно-строительных частях курсанты-стажеры распределялись в каждую роту по два человека, а они, поочередно, под руководством наставников – командиров военно-строительных рот и прорабов строительно-монтажных участков, стажировались в должностях заместителя командира роты по производству и заместителя командира роты по политической части.

После завершения войсковой стажировки и преддипломной практики на курсантов-стажеров наставниками составлялись производственные и служебные характеристики. В них оценивались профессиональные способности выпускников, их склонность к командной, политической работе или на производстве и готовность к самостоятельной работе.

Наша 46 учебная группа проходила войсковую стажировку в воинских частях Сосновоборского управления военно-строительных частей, а преддипломную практику - на строящихся объектах Северного управления строительства.

Незабываемые впечатления остались от панорамы строительства Ленинградской АЭС, где работали военные строители, а мы ими командовали, стажируясь в должностях заместителей командиров рот по производству и по политической части.

Великолепие строящейся атомной станции и желание на этом фоне запечатлеть свое пребывание на самой высокой отметке строительства, как бы подтверждая свою причастность к возведению грандиозного объекта, не увенчалось успехом: неожиданно откуда-то появившийся работник органа госбезопасности заставил засветить фотопленку. После этого случая с курсантами-стажерами был проведен дополнительный инструктаж по соблюдению бдительности и режима гостайны. А великолепная панорама осталась лишь в памяти...

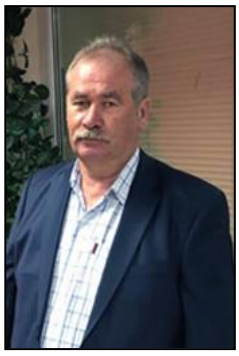

Александр Петров

Майор.
Командир роты (г. Нижний Новгород).
Проживает в г. Уфе Республики Башкортостан.

Построение группы курсантов из 1-го взвода для убытия на войсковую стажировку и преддипломную практику в в/ч 05315 г. Москва. Руководит отправкой команды командир взвода ст.лейтенант Хвастунов Л.М.

Сказано с юмором

Товарищи! Вы все ответственные вопросы решайте сами. Я не буду опускаться до вашего уровня. Вы все продумайте, а потом доложите мое решение.
У меня, конечно, есть свое мнение, но я с ним не согласен.

Построение группы курсантов из 2-го взвода, прибывших на войсковую стажировку и преддипломную практику в в/ч 13956. г. Обнинск Калужской области. Руководитель стажировки капитан Василенко И.М. Командир группы курсантов-стажеров ст.лейтенант Евтух В.П.

п. Протвино Московской области. Слева направо курсанты-стажеры: Соболев Виктор, Штанько Александр, Штыров Вячеслав, Лапин Сергей.

г. Обнинск Калужской области. Слева направо курсанты-стажеры: Валынкин Владимир, Турченков Владимир, Корнеев Игорь, Кузнецов Виктор, Слюсарев Александр.

Сказано с юмором

Сколько здесь человек – пять?
А должно быть четыре!
А где еще двое?

г. Ленинград. Курсанты-стажеры на экскурсии на крейсере «Аврора». Слева направо. Верхний ряд: ст.лейтенант Гоностарев А.И. (наставник из в/ч 44666), Никаноров Дмитрий, Буханец Александр, Тарасов Юрий, Аверьянов Михаил, Овчинников Владимир, Науменко Василий. Нижний ряд: майор-инж. Михейчиков М.П., Мустафин Рамиль, Васильев Владимир, Антонов Александр, Иваненко Сергей, Белоус Александр.

Выезд группы курсантов, стажирующихся в в/ч 44666, на экскурсию в г. Пушкин Ленинградской области.
Слева направо верхний ряд: Никаноров Дмитрий, Бойцов Юрий, Трояновский Виктор,
лейтенант Иванов В.Ю., Булатов Александр, полковник Василец В.Е, Долгих Владимир, Янгаев Фидаим,
Иваненко Сергей, Овчинников Владимир, Антонов Александр, Мельников Владимир, Цепков Николай,
Мартынюк Игорь, майор-инж. Михейчиков М.П., Петров Александр.
Нижний ряд: Семин Евгений, Мустафин Рамиль, Тарасов Юрий, Белоус Александр, Буханец Александр,
Васильев Владимир, Масленников Александр.
Полулежит: Сосунов Николай.

Сказано с юмором

Военное воспитание существует и в других странах, в том числе – зарубежных.

г. Москва. Группа курсантов-стажеров на преддипломной практике в ЦИТП.
На верхнем снимке слева направо:
Бабчаннник Александр, Кулясов Алексей,
Карнаухов Александр, Красношлык Дмитрий,
Воронов Анатолий, Дюжов Сергей,
Дацко Владимир.

Войсковая стажировка – это генеральная репетиция первых шагов в роли командира. Поэтому курсант-стажер должен максимально представить себя лейтенантом, прибывшим служить надолго, но, одновременно не забывая, что окружающие люди, как ни крути, будут видеть тебя все-таки курсантом-стажером.

Об этом нам как мантру повторял начальник Курса полковник Василец В.Е. На этой репетиции еще можно допустить ошибку, ведь учебный процесс еще не завершен. А вот ошибку, допущенную офицером в служебной деятельности, запомнят надолго, и начальники, и подчиненные, - говорил он. Это в один голос подтверждали также и наши преподаватели, прошедшие через службу в военно-строительных частях атомной отрасли.

В конце марта Курс убыл на месячную войсковую стажировку в войска. Руководствуясь командирскими наставлениями и концепцией разумного компромисса, Курс успешно её прошел, при этом показав готовность будущих выпускников к самостоятельной работе на офицерских должностях в военно-строительных частях. Ни один человек с Курса на завершающем этапе обучения не разочаровался в выборе своей профессии.

Успешность прохождения войсковой стажировки была подтверждена не только положительными отзывами командиров воинских частей, но и их запросами о персональном распределении выпускников.

Николай Иванов

Майор.
Зам. начальника штаба военно-строительного полка
(г. Степногорск, Казахстан).
Проживает в г. Зеленодольске Республики Татарстан.

§ 8. Завершение обучения

Заключительным этапом трехгодичного обучения в ВВСТУ было написание дипломных проектов, их защита и сдача государственных экзаменов.

Результаты обучения Курса отражены в решении Государственной экзаменационной комиссии[13].

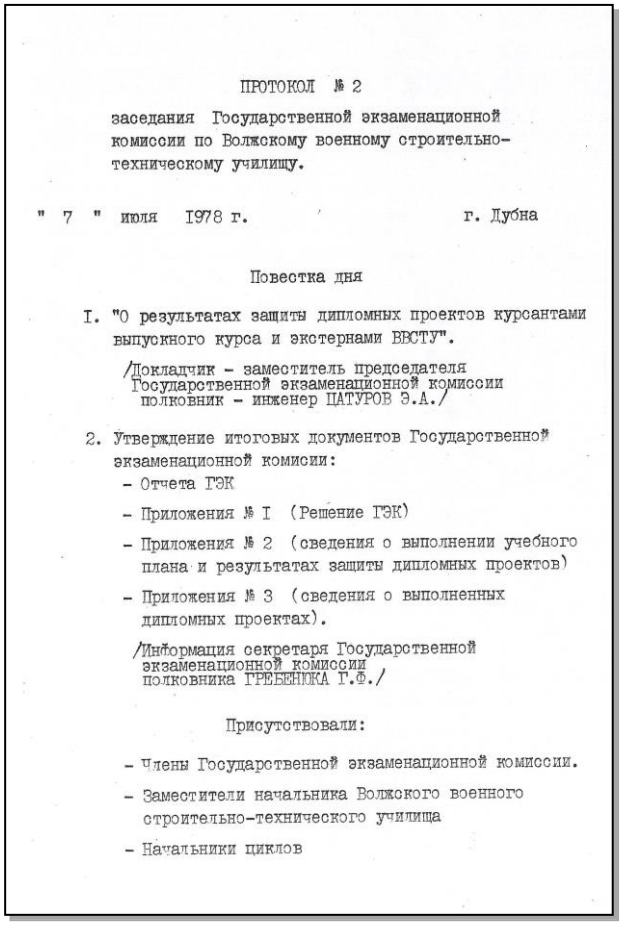

ПРОТОКОЛ № 2

заседания Государственной экзаменационной комиссии по Волжскому военному строительно-техническому училищу.

" 7 " июля 1978 г. г. Дубна

Повестка дня

1. "О результатах защиты дипломных проектов курсантами выпускного курса и экстернами ВВСТУ".

/Докладчик - заместитель председателя Государственной экзаменационной комиссии полковник - инженер ЦАТУРОВ Э.А./

2. Утверждение итоговых документов Государственной экзаменационной комиссии:
   - Отчета ГЭК
   - Приложения № 1 (Решение ГЭК)
   - Приложения № 2 (сведения о выполнении учебного плана и результатах защиты дипломных проектов)
   - Приложения № 3 (сведения о выполненных дипломных проектах).

/Информация секретаря Государственной экзаменационной комиссии полковника ГРЕБЕНЮКА Г.Ф./

Присутствовали:

- Члены Государственной экзаменационной комиссии.
- Заместители начальника Волжского военного строительно-технического училища
- Начальники циклов

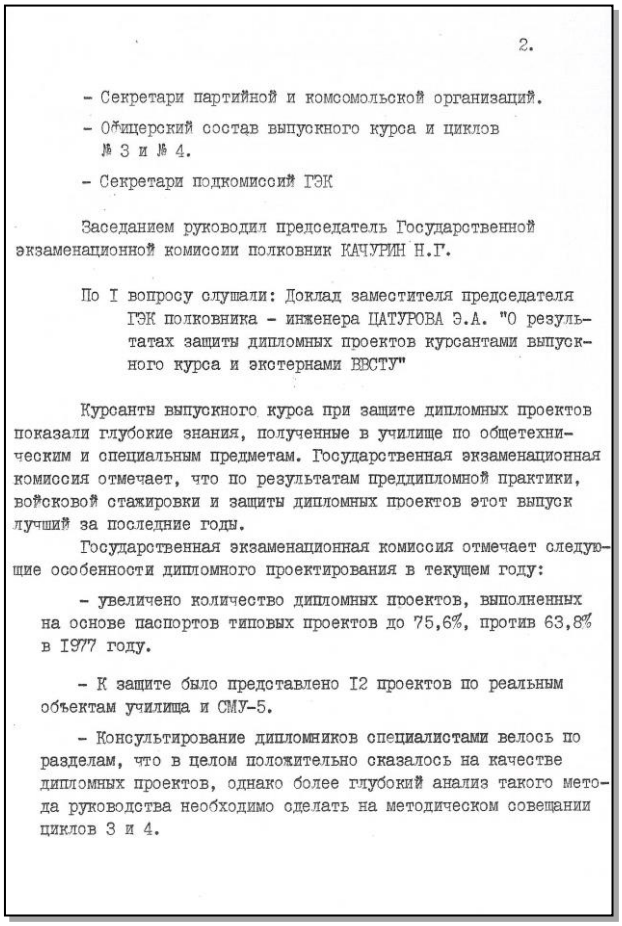

2.

- Секретари партийной и комсомольской организаций.
- Офицерский состав выпускного курса и циклов № 3 и № 4.
- Секретари подкомиссий ГЭК

Заседанием руководил председатель Государственной экзаменационной комиссии полковник КАЧУРИН Н.Г.

По 1 вопросу слушали: Доклад заместителя председателя ГЭК полковника - инженера ЦАТУРОВА Э.А. "О результатах защиты дипломных проектов курсантами выпускного курса и экстернами ВВСТУ"

Курсанты выпускного курса при защите дипломных проектов показали глубокие знания, полученные в училище по общетехническим и специальным предметам. Государственная экзаменационная комиссия отмечает, что по результатам преддипломной практики, войсковой стажировки и защиты дипломных проектов этот выпуск лучший за последние годы.

Государственная экзаменационная комиссия отмечает следующие особенности дипломного проектирования в текущем году:

- увеличено количество дипломных проектов, выполненных на основе паспортов типовых проектов до 75,6%, против 63,8% в 1977 году.
- К защите было представлено 12 проектов по реальным объектам училища и СМУ-5.
- Консультирование дипломников специалистами велось по разделам, что в целом положительно сказалось на качестве дипломных проектов, однако более глубокий анализ такого метода руководства необходимо сделать на методическом совещании циклов 3 и 4.

Оглядываясь в прошлое, с высоты прожитых лет и пройденной армейской службы, вспоминая обучение в училище, понимаю, сколько сил, здоровья и энергии наши курсовые командиры и преподаватели вложили в формирование у нас необходимых командирских качеств и практических навыков работы, как на строительном производстве, так и с личным составом. Полученные знания и приобретенные навыки помогли многим из нас правильно сориентироваться в самостоятельной жизни и не сломаться в период своего офицерского становления.

Владимир Валынкин

Майор.

Командир роты (г. Москва).

Начальник смены 2-го управления

Военно-космическими силами России (г. Москва).

Проживает в г. Москве.

[13] ЦА МО РФ. Фонд 61729. Опись А-85377. Коробка № 206 – 211.

– Командованием училища, учебным отделом, циклом № 3, командованием курса проведена значительная партийно- политическая и организаторская работа, направленная на своевременное и качественное выполнение курсантами дипломных проектов и принятых социалистических обязательств в честь 60-летия Ленинского комсомола и 30-летия ВСЧ.

– Руководством цикла № 3 проведен глубокий анализ итогов защиты дипломных проектов в 1977 году и составлен план устранения недостатков, отмеченных ГЭК. Работа преподавателей цикла по совершенствованию учебно-материальной базы, а так же методическая работа на предметно-методических комиссиях велась в соответствии с указанным планом.

– В период выполнения курсовых проектов, а так же выполнения дипломных проектов курсантами впервые для производства вычислительных операций использовались электронные и клавишные вычислительные машинки.

Кроме того положительное влияние на качество дипломных проектов оказали учебно-методические пособия, разработанные преподавателями цикла по всем разделам дипломного проекта.

Итоги защиты дипломных проектов.

а) курсантами:

отлично	–	70 человек (46,05%)
хорошо	–	74 человека(48,69%)
удовлетворительно	–	8 человек (5,26%)

Итого: – на хорошо и отлично защитили дипломные проекты 144 человека (94,74%)

– 8 курсантов окончили училище с отличием и занесении на доску Почета

– 23 человека окончили училище с отличием.

б) Экстернами:

отлично	–	9 человек (17,7%)
хорошо	–	33 человека (64,6%)
удовлетворительно	–	9 человек (17,7%)

Итого на хорошо и отлично защитили дипломные проекты 42 человека (82,3%).

Высокие результаты защиты дипломных проектов явились следствием добросовестного труда курсантов над темами дипломных проектов, прочных и глубоких знаний, полученных ими по всем предметам обучения, высокой требовательностью руководителей и консультантов.

В целом дипломное проектирование в текущем году проведено организованно, дипломные проекты выполнены в соответствии с предъявляемыми требованиями и исходят из задач, стоящих в области капитального строительства, поставленных решениями 25 съезда КПСС и Октябрьского (1976 года) Пленума ЦК КПСС по повышению эффективности и качества строительства.

Лучших результатов в руководстве дипломным проектированием добились:

1. капитан – инженер САДОВСКИЙ В.И.
2. подполковник-инженер ТРОПАШКО С.Н.
3. подполковник-инженер МИХЕЙЧИКОВ М.П.
4. майор-инженер ПРОНИН В.С.
5. майор-инженер ПРОДАНЧУК Р.А.
6. инженер ГАВРИЛОВ А.А.
7. инженер САВЕЛЬЕВА Т.В.
8. инженер Усеня П.Г.

Вместе с тем комиссия отмечает, что со стороны отдельных руководителей и рецензентов наблюдается не совсем серьёзное отношение к работе, проявление недостаточной требовательности к курсантам. Не все руководители и рецензенты дали объективную оценку дипломным проектам.

Наиболее характерными недостатками дипломных проектов являются следующие:

- районы строительства объектов назначаются без учета градостроительных особенностей; паспорта, предназначенные для особых условий строительства привязываются к местным условиям без уточнения объемно- планировочных решений;
- некоторые курсанты проявили слабые знания организации труда методом бригадного подряда;
- слабо усвоен порядок допуска военных строителей к работам с повышенной опасностью;
- не все затраты учитываются при разработке объектной сметы;
- отсутствует спецификация на столярные изделия;
- отсутствуют единицы измерения получаемых в результате расчета величин.

В целях улучшения организации и повышения качества дипломных проектов Государственная экзаменационная комиссия предлагает:

1. Повысить требовательность ко всем руководителям и рецензентам в части более полной и объективной оценки качества дипломных проектов.

2. Продолжить работу по организации руководства дипломным проектированием путем консультирования его разделов, добиваясь при этом эффективной связи между руководителями и консультантами.

3. Шире практиковать отработку вопросов планирования управления военностроительными подразделениями в дипломных проектах и макетирование.

Выступили:

Полковник КАЧУРИН Н.Г.

Командованием, офицерско – преподавательским составом, партийной и комсомольской организацией училища проделана

большая работа по организации дипломного проектирования и защиты дипломных проектов курсантами.

Государственная экзаменационная комиссия удовлетворена подготовкой курсантов этого года. Мы уверены в том, что выпускники училища внесут достойный вклад в выполнение задач, стоящих перед военно- строительными частями.

Р Е Ш И Л И:

1. Командованию училища, учебному отделу, спецциклам предложения, содержащиеся в докладе и отчетах подкомиссий ГЭК принять к руководству и исполнению.

Голосовали "ЗА" – единогласно.

По 2 вопросу слушали: информацию полковника ГРЕБЕНИКА Г.Ф. о проекте итоговых документов ГЭК.

Р Е Ш И Л И:

1. Утвердить отчет ГЭК и приложения №№ 1, 2, 3 к отчету.

Голосовали "ЗА" – единогласно

Секретарь Государственной
экзаменационной комиссии
Полковник Г.Ф.ГРЕБЕНИК

Приложение № I к отчету
РАССЕКРЕЧЕНО
Секретно
экз.№ 2

Р Е Ш Е Н И Е

Государственной экзаменационной комиссии по выпуску курсантов и экстернов Волжского военного строительно-технического училища " 7 " июля 1978 года.

Государственная экзаменационная комиссия, назначенная приказом заместителя начальника войсковой части 04201 № 113 от 19 апреля 1978 года, произвела в период с 30 июня по 6 июля 1978 года оценку выполнения и защиты дипломных проектов курсантами выпускного курса и экстернами Волжского военного строительно-технического училища.

Государственная экзаменационная комиссия

П О С Т А Н О В Л Я Е Т :

I. ПО ВЫПУСКНОМУ КУРСУ

а) считать окончившими Волжское военное строительно-техническое училище по специальности № 4901 "Промышленное и гражданское строительство" с выдачей диплома с отличием, занесением на Доску почета и присвоением квалификации военного техника-строителя:

I.	Курсанта	АВТОМОНОВА	Сергея	Борисовича
2.	Курсанта	БАШКАТОВА	Николая	Михайловича
3.	Курсанта	ЕРМАКОВА	Сергея	Александровича
4.	Сержанта	ЕШИМБЕТОВА	Камала	Таджибаевича
5.	Сержанта	КОРНЕЕВА	Игоря	Викторовича
6.	Курсанта	КРАСНОШЛЫКА	Дмитрия	Ивановича
7.	Мл.сержанта	КУДРЯШОВА	Сергея	Юрьевича
8.	Курсанта	ЧУБУРКОВА	Георгия	Юрьевича

б) считать окончившими Волжское военное строительно-техническое училище по специальности № 4901 "Промышленное и гражданское строительство" с выдачей диплома с отличием и присвоением квалификации военного техника-строителя:

I.	Курсанта	АВЕРЬЯНОВА	Михаила	Юрьевича
2.	Курсанта	БОЙЦОВА	Юрия	Анатольевича
3.	Курсанта	ВЛАСОВА	Игоря	Борисовича
4.	Мл.сержанта	ВОЛКОВА	Александра	Павловича
5.	Ст.сержанта	ВОРОНОВА	Анатолия	Михайловича
6.	Сержанта	ДАЦКО	Владимира	Михайловича
7.	Курсанта	ДЕВЯТОВА	Алексея	Юрьевича
8.	Курсанта	ДОЛГИХ	Владимира	Георгиевича
9.	Курсанта	ДЮЖОВА	Сергея	Викторовича
I0.	Курсанта	ЖДАНОВСКИХ	Сергея	Ивановича
II.	Курсанта	ИВЛИЕВА	Николая	Александровича
I2.	Курсанта	КЕДРОВА	Игоря	Вячеславовича
I3.	Ст.сержанта	КУЗЬМИНА	Сергея	Александровича
I4.	Курсанта	ЛИТВИНОВИЧА	Виталия	Андреевича
I5.	Курсанта	МАСЛЕННИКОВА	Александра	Сергеевича
I6.	Сержанта	МОВЕНКО	Николая	Александровича
I7.	Курсанта	МОИСЕЕВА	Сергея	Алексеевича
I8.	Курсанта	ПОПОВА	Евгения	Владимировича
I9.	Ст.сержанта	СЁМИНА	Евгения	Николаевича
20.	Курсанта	ФЕДОСЕЙКИНА	Василия	Ивановича
2I.	Мл.сержанта	ФИРИЧЕНКО	Олега	Васильевича
22.	Курсанта	ЦИКИРА	Николая	Анатольевича
23.	Мл.сержанта	ЯРЕМЕНКО	Вячеслава	Степановича

в) считать окончившими Волжское военное строительно-техническое училище по специальности № 4901 "Промышленное и гражданское строительство" с выдачей диплома и присвоением квалификации военного техника-строителя:

I.	Мл.сержанта	АЛЕКСЕЕНКО	Юрия	Николаевича
2.	Курсанта	АНТОНОВА	Александра	Владимировича
3.	Курсанта	АРИСТАРХОВА	Бориса	Петровича

4.	Курсанта	БАБЧАННИКА	Александра	Ивановича
5.	Курсанта	БАРЫШЕВА	Николая	Михайловича
6.	Курсанта	БАТУРИНА	Евгения	Николаевича
7.	Мл.сержанта	БЕЛОУСА	Александра	Павловича
8.	Курсанта	БОБРОВА	Михаила	Алексеевича
9.	Курсанта	БОБРОВНИКА	Владимира	Алексеевича
I0.	Мл.сержанта	БУЛАТОВА	Александра	Степановича
II.	Курсанта	БУТЫЛИНА	Юрия	Константиновича
I2.	Мл.сержанта	БУХАНЦА	Александра	Васильевича
I3.	Курсанта	ВАЛЫНКИНА	Владимира	Алексеевича
I4.	Курсанта	ВАСИЛЬЕВА	Владимира	Павловича
I5.	Курсанта	ВЕТОХИНА	Александра	Константиновича
I6.	Курсанта	ВИНОГРАДОВА	Геннадия	Александровича
I7.	Курсанта	ВОЛКОВА	Владимира	Владимировича
I8.	Курсанта	ГАНИНА	Бориса	Сергеевича
I9.	Курсанта	ГУРЬЕВА	Евгения	Александровича
20.	Курсанта	ДАВЫДОВА	Алексея	Ильича
2I.	Курсанта	ДАДАЕВА	Евгения	Анатольевича
22.	Курсанта	ДУРМАНОВА	Павла	Петровича
23.	Курсанта	ДУШЕЧКИНА	Александра	Владимировича
24.	Курсанта	ДЯДЬКО	Владимира	Анатольевича
25.	Курсанта	ЕВГРАФОВА	Виктора	Михайловича
26.	Курсанта	ЕГОРОВА	Виктора	Петровича
27.	Курсанта	ЕРЕМЕЕВА	Евгения	Валентиновича
28.	Курсанта	ЕРЕМИНА	Владимира	Борисовича
29.	Курсанта	ЖАРАНОВА	Александра	Ивановича
30.	Курсанта	ИВАНОВА	Александра	Вениаминовича
3I.	Сержанта	ИВАНОВА	Николая	Александровича
32.	Курсанта	ИВАНЕНКО	Сергея	Александровича
33.	Курсанта	ИСЯНЯЕВА	Минера	Шамильевича
34.	Курсанта	КАРНАУХОВА	Александра	Анатольевича
35.	Мл.сержанта	КАЧКАЛДУ	Михаила	Ивановича
36.	Курсанта	КАШИНА	Николая	Вениаминовича
37.	Курсанта	КВАШУ	Валентина	Николаевича
38.	Курсанта	КИРДЯШКИНА	Сергея	Федоровича
39.	Курсанта	КЛИНОВА	Владимира	Ивановича
40.	Курсанта	КЛЮЕВА	Виктора	Петровича

4I.	Курсанта	КОЗЛОВА	Александра	Алексеевича
42.	Курсанта	КОМИССАРОВА	Сергея	Владимировича
43.	Курсанта	КОМПАСА	Сергея	Дмитриевича
44.	Курсанта	КОСТЫЛЕВА	Михаила	Васильевича
45.	Курсанта	КОТА	Виталия	Григорьевича
46.	Курсанта	КОЩЕЕВА	Сергея	Анатольевича
47.	Курсанта	КРАСИЛЬНИКОВА	Сергея	Аркадьевича
48.	Курсанта	КУЗНЕЦОВА	Виктора	Александровича
49.	Курсанта	КУЛЯСОВА	Алексея	Николаевича
50.	Курсанта	ЛАПИНА	Сергея	Владимировича
5I.	Курсанта	ЛЕБЕДЕВА	Николая	Николаевича
52.	Курсанта	ЛИЙВАКА	Эдуарда	Эльмаровича
53.	Мл.сержанта	МАКСИМОВА	Виктора	Николаевича
54.	Курсанта	МАРТЫНКА	Игоря	Леонидовича
55.	Курсанта	МАТВЕЕВА	Игоря	Викторовича
56.	Курсанта	МЕЛЬНИКА	Александра	Петровича
57.	Курсанта	МЕЛЬНИКОВА	Владимира	Павловича
58.	Курсанта	МЕХАНОШИНА	Евгения	Николаевича
59.	Курсанта	МИЩЕНКО	Валерия	Васильевича
60.	Курсанта	МУСТАФИНА	Рамиля	Камильевича
6I.	Курсанта	НАУМЕНКО	Василия	Анатольевича
62.	Курсанта	НЕЧИТАЙЛО	Юрия	Юрьевича
63.	Курсанта	НИКАНОРОВА	Дмитрия	Владимировича
64.	Курсанта	НИКАДОРОВА	Сергея	Викторовича
65.	Курсанта	НИКИТИНА	Алексея	Юрьевича
66.	Курсанта	НИКИТИНА	Дмитрия	Евгеньевича
67.	Курсанта	ОБЕРЕМКА	Александра	Васильевича
68.	Курсанта	ОВЧИННИКОВА	Владимира	Ивановича
69.	Курсанта	ОМЕЛЬЧЕНКО	Сергея	Григорьевича
70.	Ст.сержанта	ОСИПОВА	Александра	Валерьевича
7I.	Курсанта	ПАВЛЕНКА	Сергея	Николаевича
72.	Курсанта	ПАНАСЕНКО	Сергея	Сергеевича
73.	Курсанта	ПАНКИНА	Бориса	Анатольевича
74.	Курсанта	ПЕТРОВА	Александра	Андреевича
75.	Курсанта	ПЕТРОВА	Анатолия	Владимировича
76.	Мл.сержанта	ПОДВОЙСКОГО	Николая	Петровича
77.	Курсанта	ПОПОВА	Виктора	Владимировича

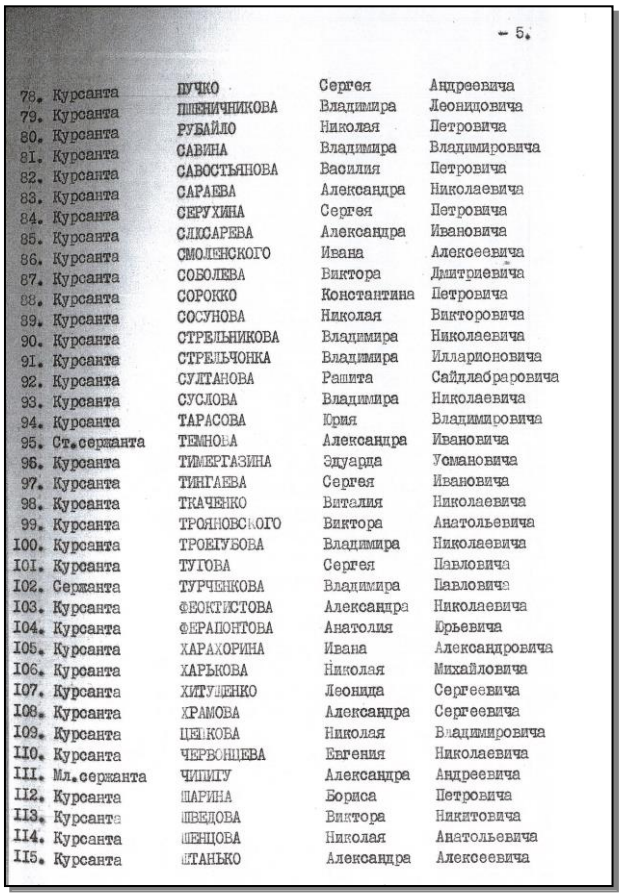

- 5.

78.	Курсанта	ПУЧКО	Сергея	Андреевича
79.	Курсанта	ПШЕНИЧНИКОВА	Владимира	Леонидовича
80.	Курсанта	РУБАЙЛО	Николая	Петровича
81.	Курсанта	САВИНА	Владимира	Владимировича
82.	Курсанта	САВОСТЬЯНОВА	Василия	Петровича
83.	Курсанта	САРАЕВА	Александра	Николаевича
84.	Курсанта	СЕРУХИНА	Сергея	Петровича
85.	Курсанта	СЛЮСАРЕВА	Александра	Ивановича
86.	Курсанта	СМОЛЕНСКОГО	Ивана	Алексеевича
87.	Курсанта	СОБОЛЕВА	Виктора	Дмитриевича
88.	Курсанта	СОРОККО	Константина	Петровича
89.	Курсанта	СОСУНОВА	Николая	Викторовича
90.	Курсанта	СТРЕЛЬНИКОВА	Владимира	Николаевича
91.	Курсанта	СТРЕЛЬЧОНКА	Владимира	Илларионовича
92.	Курсанта	СУЛТАНОВА	Рашита	Сайдлабраровича
93.	Курсанта	СУСЛОВА	Владимира	Николаевича
94.	Курсанта	ТАРАСОВА	Юрия	Владимировича
95.	Ст.сержанта	ТЕМНОВА	Александра	Ивановича
96.	Курсанта	ТИМЕРГАЗИНА	Эдуарда	Усмановича
97.	Курсанта	ТИНГАЕВА	Сергея	Ивановича
98.	Курсанта	ТКАЧЕНКО	Виталия	Николаевича
99.	Курсанта	ТРОЯНОВСКОГО	Виктора	Анатольевича
100.	Курсанта	ТРОЕГУБОВА	Владимира	Николаевича
101.	Курсанта	ТУГОВА	Сергея	Павловича
102.	Сержанта	ТУРЧЕНКОВА	Владимира	Павловича
103.	Курсанта	ФЕОКТИСТОВА	Александра	Николаевича
104.	Курсанта	ФЕРАПОНТОВА	Анатолия	Юрьевича
105.	Курсанта	ХАРАХОРИНА	Ивана	Александровича
106.	Курсанта	ХАРЬКОВА	Николая	Михайловича
107.	Курсанта	ХИТУЩЕНКО	Леонида	Сергеевича
108.	Курсанта	ХРАМОВА	Александра	Сергеевича
109.	Курсанта	ЦЕПКОВА	Николая	Владимировича
110.	Курсанта	ЧЕРВОНЦЕВА	Евгения	Николаевича
111.	Мл.сержанта	ЧИПИГУ	Александра	Андреевича
112.	Курсанта	ШАРИНА	Бориса	Петровича
113.	Курсанта	ШВЕДОВА	Виктора	Никитовича
114.	Курсанта	ШЕНЦОВА	Николая	Анатольевича
115.	Курсанта	ШТАНЬКО	Александра	Алексеевича

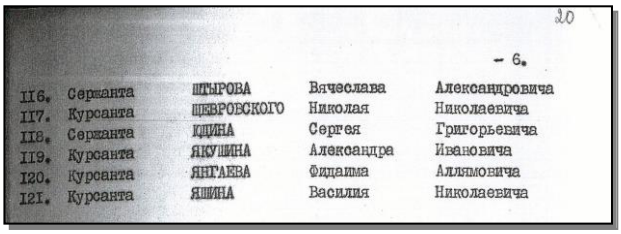

20

- 6.

116.	Сержанта	ШТЫРОВА	Вячеслава	Александровича
117.	Курсанта	ЩЕВРОВСКОГО	Николая	Николаевича
118.	Сержанта	ЮДИНА	Сергея	Григорьевича
119.	Курсанта	ЯКУШИНА	Александра	Ивановича
120.	Курсанта	ЯНГАЕВА	Фидаима	Аллямовича
121.	Курсанта	ЯШИНА	Василия	Николаевича

ДИПЛОМ

С ОТЛИЧИЕМ

Я № 244460

Настоящий диплом выдан Аверьянову Михаилу Юрьевичу

в том, что он в 1975 году поступил в Волжское военное строительно-техническое училище

и в 1978 году окончил полный курс названного училища

по специальности № 4901 „Промышленное и гражданское строительство"

Решением Государственной квалификационной комиссии от „07" июля 1978 года Аверьянову Михаилу Юрьевичу

присвоена квалификация военного техника-строителя

Председатель Государственной квалификационной комиссии

Директор

Секретарь

м. п.

Город Дубна „07" июля 1978 года.

Регистрационный № 2040

Московская типография Гознака. 1976.

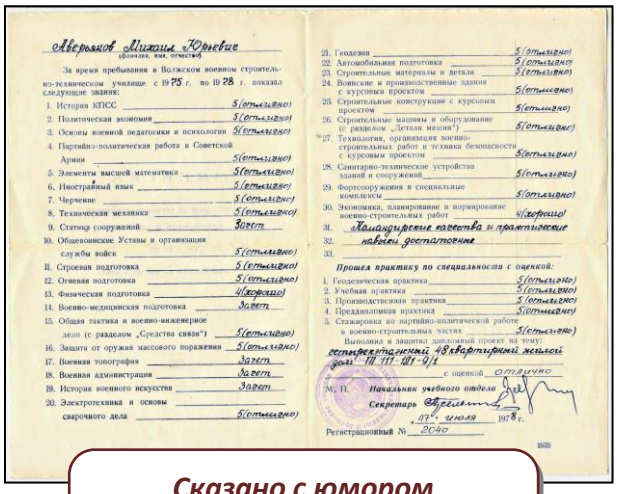

Аверьянов Михаил Юрьевич

(фамилия, имя, отчество)

За время пребывания в Волжском военном строительно-техническом училище с 1975 г. по 1978 г. показал следующие знания:

1. История КПСС 5 (отлично)
2. Политическая экономия 5 (отлично)
3. Основы военной педагогики и психологии 5 (отлично)
4. Партийно-политическая работа в Советской Армии 5 (отлично)
5. Элементы высшей математики 5 (отлично)
6. Иностранный язык 5 (отлично)
7. Черчение 5 (отлично)
8. Техническая механика 5 (отлично)
9. Статика сооружений Зачет
10. Общевоинские Уставы и организация службы войск 5 (отлично)
11. Строевая подготовка 5 (отлично)
12. Огневая подготовка 5 (отлично)
13. Физическая подготовка 4 (хорошо)
14. Военно-медицинская подготовка Зачет
15. Общая тактика и военно-инженерное дело (с разделом „Средства связи") 5 (отлично)
16. Защита от оружия массового поражения 5 (отлично)
17. Военная топография Зачет
18. Военная администрация Зачет
19. История военного искусства Зачет
20. Электротехника и основы сварочного дела 5 (отлично)
21. Геодезия 5 (отлично)
22. Автомобильная подготовка 5 (отлично)
23. Строительные материалы и детали 5 (отлично)
24. Воинские и производственные здания с курсовым проектом 5 (отлично)
25. Строительные конструкции с курсовым проектом 5 (отлично)
26. Строительные машины и оборудование (с разделом „Детали машин") 5 (отлично)
27. Технология, организация военно-строительных работ и техника безопасности с курсовым проектом 5 (отлично)
28. Санитарно-технические устройства зданий и сооружений 5 (отлично)
29. Фортсооружения и специальные комплексы 5 (отлично)
30. Экономика, планирование и нормирование военно-строительных работ 4 (хорошо)
31. Командирские качества и практические навыки достаточные
32.
33.

Прошел практику по специальности с оценкой:

1. Геодезическая практика 5 (отлично)
2. Учебная практика 5 (отлично)
3. Производственная практика 5 (отлично)
4. Преддипломная практика 5 (отлично)
5. Стажировка по партийно-политической работе в военно-строительных частях 5 (отлично)

Выполнил и защитил дипломный проект на тему: четырехэтажный 48 квартирный жилой дом III 111-121-9/1 с оценкой отлично

М. П. Начальник учебного отдела

Секретарь

„07" июля 1978 г.

Регистрационный № 2040

2035

Сказано с юмором

Человека формирует не только среда, но и другие дни недели.

Как я не стал круглым отличником

Учеба в училище мне давалась очень легко, а любая четверка воспринималась как личная трагедия, провал всех жизненных ориентиров. Видимо, сказалась школьная подготовка в экспериментальном классе 8-й школы города Дубны.

С таким «генетическим кодом» я и мои друзья – одноклассники Дмитрий Никаноров и Георгий Чубурков относились к обучению и в училище. Но вот пришел 1978 год и наступили гос.экзамены. Всё бы ничего, но в дисциплину «Физическая подготовка и спорт» был включен, как обязательная программа, прыжок через КОНЯ. Три года под всякими предлогами удавалось обойти его. А тут никак. Пришлось тренироваться. Месяц непрерывных занятий со взводным Виталием Ивановым "научили медведя ездить на велосипеде". И вот экзамен. КОНЬ есть - страха нет. Разбег, толчок и я лечу. Не задев снаряд, в прямом и переносном смыслах, кувыркаюсь на матах. Встал, отряхнулся, замер в ожидании оценки. Узнаю от Амира Рамазановича Хизриева много интересного о себе, и кто я есть на самом деле. Со второй попытки выполняю всё безупречно, но в итоге - 4. Физо у нас было предпоследним экзаменом. А на сдачу последнего экзамена по экономике мотивации у меня уже не было...

Михаил Аверьянов

Подполковник.
Преподаватель ВВВСКУ.
Психолог Дубненского ГОВД
Московской области.
Проживает в г. Дубне
Московской области.

На память об обучении в ВВСТУ с 1 августа 1975г. по 13 июля 1978г. сделаны фотографии:

41 группы

42 группы

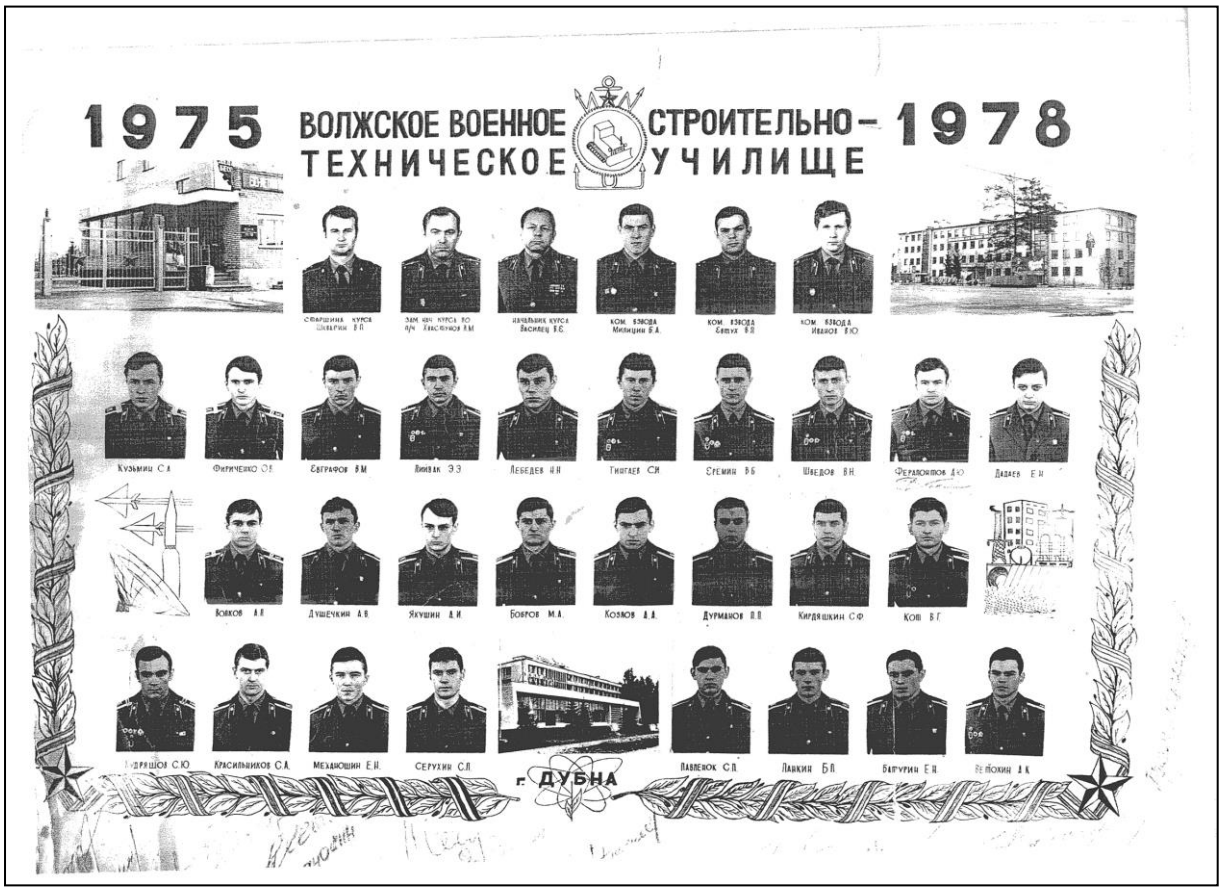

43 группы

44 группы

45 группы

46 группы

1. Не так-то просто отслужить три года:
То недоесть, то малость недоспать.
А знаешь ты, что значит в непогоду
Тепло из выхлопной трубы искать?
Искать кусочек голубого неба
Поверь мне, это удавалось не всегда.
И видеть, как краюха хлеба,
Становится в руках кусочком льда.

Припев:

Прощайте недомытые полы,
Вас завтра будут драить молодые.
Осиротеют столиков ряды,
Мы сядем за столы совсем другие.
Счастливые к воротам мы пойдем,
С тоской вослед смотреть нам будут роты.
Прощай, моя казарма – дом родной!
Прощай Дубна! Прощай родная рота!

2. Три года эти мы не сладко жили,
Нам косо вслед смотрели горожанки.
А песни, что до армии любили,
Давно уже забыты на гражданке.
Нам надо снова перекраивать рубахи,
Менять «Памир» и «Приму» на Опал».
Нам надо снова разучиться пить из фляги
И научиться, как держать бокал.

Припев:

3. Мы вспоминаем, как нас провожали
И на вокзале плакали и клялись.
Но были те, кто клятву не сдержали,
И были те, кто вовсе не дождались.
А мы дождались этих дней чудесных,
И вот стоим теперь, в молчанье строгом.
Три года эти быстро пролетели,
А впереди у нас опять дорога.

Припев:

Курсантский фольклор. Автор не известен. Прощальная с училищем песня.

Что, на мой взгляд, дало училище?

1. Мы приобрели чувство коллективизма, осознания единства воинского коллектива, а значит и ответственности каждого члена данного коллектива за общие результаты подразделения.

2. Мы получили навыки и знания по управлению воинскими коллективами.

3. Мы научились принимать решения по военно-производственным и социально-общественным вопросам и нести за них личную ответственность.

4. И, наконец, мы получили профессию военного офицера-строителя, которая стала главным делом всей жизни.

Евгений Семин
Полковник.
Начальник отдела строевого и кадров ВВВСКУ.
Руководитель подразделения в Центральном аппарате
Федеральной службы охраны РФ.
Проживает в г. Москве.

Мы с благодарностью вспоминаем наших преподавателей - профессионалов своего дела.

Тех, о ком связаны теплые воспоминания, и кто своим трудом и отношением к учебно-воспитательному процессу оставил в нас частичку самого себя.

Тех, кто воспитывал у нас общечеловеческие ценности, понятия справедливости, чести, ответственности и гордости за нашу страну.

Тех, кто внес в наше сознание чувство долга и обязанности достойно представлять звание советского офицера, будущего воспитателя и наставника.

Тех, кому хотелось подражать и на кого хотелось равняться.

Они остались в нашей памяти, и мы хотим назвать их поименно:

1. Абрамов Василий Никифорович, - полковник, начальник цикла;
2. Антипова Лидия Николаевна, - преподаватель;
3. Асанов Эрнст Газизиянович, - капитан-инженер, преподаватель;
4. Асламова Инэсса Александровна, - старший преподаватель;
5. Белова Валентина Васильевна, - преподаватель;
6. Бибик Владимир Тимофеевич, - капитан-инженер, преподаватель;
7. Блистунов Юрий Александрович, - подполковник-инженер, начальник цикла;
8. Бодина Раиса Николаевна, - старший преподаватель;
9. Бондаренко Иван Демьянович, - подполковник, старший преподаватель;
10. Варов Георгий Владимирович, - подполковник, старший преподаватель;
11. Василенко Иван Михайлович, - капитан, преподаватель;
12. Гогидзе Мальвина Ивановна, - старший преподаватель;
13. Горбик Владимир Антонович, - майор-инженер, преподаватель;
14. Грошихин Анатолий Сергеевич, - капитан-инженер, преподаватель;
15. Данильченко Николай Иванович, - подполковник, старший преподаватель;
16. Злобин Виктор Иванович, - майор-инженер, преподаватель;
17. Злобина Светлана Петровна, - преподаватель;
18. Карклин Вячеслав Карлович, - майор-инженер, преподаватель;
19. Кирейцев Михаил Антонович, - подполковник-инженер, старший преподаватель;
20. Колдин Валерий Сергеевич, - подполковник, старший преподаватель;
21. Корниенко Алексей Иванович,- майор-инженер, старший преподаватель;
22. Краснощеков Владимир Дмитриевич, - подполковник-инженер, старший преподаватель;

23. Куликов Александр Васильевич, - майор-инженер, преподаватель;
24. Леонтьев Иван Федорович, - полковник, начальник цикла;
25. Ляпин Юрий Александрович, - капитан-инженер, преподаватель;
26. Мальцев Александр Иванович, - майор, преподаватель;
27. Мамайкин Николай Иванович, - подполковник-инженер, начальник цикла;
28. Матвеев Николай Николаевич, - старший лейтенант, преподаватель;
29. Михейчиков Михаил Петрович, - подполковник-инженер, старший преподаватель;
30. Никитин Владислав Борисович, - майор, преподаватель;
31. Никифоров Александр Петрович, - подполковник-инженер, старший преподаватель;
32. Проданчук Рудольф Аркадьевич, - майор-инженер, преподаватель;
33. Пронин Владислав Сергеевич, - майор-инженер, преподаватель;
34. Роменский Николай Антонович, - майор, преподаватель;
35. Руфанов Александр Александрович, подполковник-инженер, старший преподаватель;
36. Савина Галина Ивановна, - преподаватель;
37. Садовский Виктор Иванович, - капитан-инженер, преподаватель;
38. Сахаров Борис Александрович, - доцент, начальник цикла;
39. Сергеев Владимир Сергеевич, - капитан-инженер, преподаватель;
40. Сигатуллин Марат Хабибович, - подполковник-инженер, старший преподаватель;
41. Смирнов Евгений Дмитриевич,- подполковник-инженер, начальник цикла;
42. Солодов Анатолий Геннадьевич, - капитан, старший преподаватель;
43. Тевелев Алексей Федорович, - подполковник, старший преподаватель;
44. Ткаченко Виктор Петрович, - майор-инженер, преподаватель;
45. Тропашко Сергей Николаевич, - подполковник-инженер, старший преподаватель;
46. Уланов Александр Петрович, - капитан-инженер, преподаватель;
47. Уланова Наталья Александровна, - преподаватель;
48. Хизриев Амир Рамазанович, - майор, начальник дисциплины;
49. Чередов Александр Ильич, - подполковник-инженер, зам. начальника цикла;
50. Шаляпин Владимир Николаевич, - майор-инженер, преподаватель;
51. Шарапов Дмитрий Васильевич, - майор, преподаватель;
52. Щецов Владимир Семенович, - подполковник-инженер, старший преподаватель;
53. Яшков Юрий Семенович, - подполковник, старший преподаватель.

Глава 4

§ 1. Выпуск

Воинское звание «Лейтенант» выпускникам ВВСТУ 1978 года присвоено приказом Министра обороны СССР от 13.07.1978 № 0574[14].

Торжественный выпуск офицеров из ВВСТУ был проведен в четверг - 13 июля 1978 года.

Торжественный выпуск офицеров ВВСТУ (г. Дубна, Московской области).

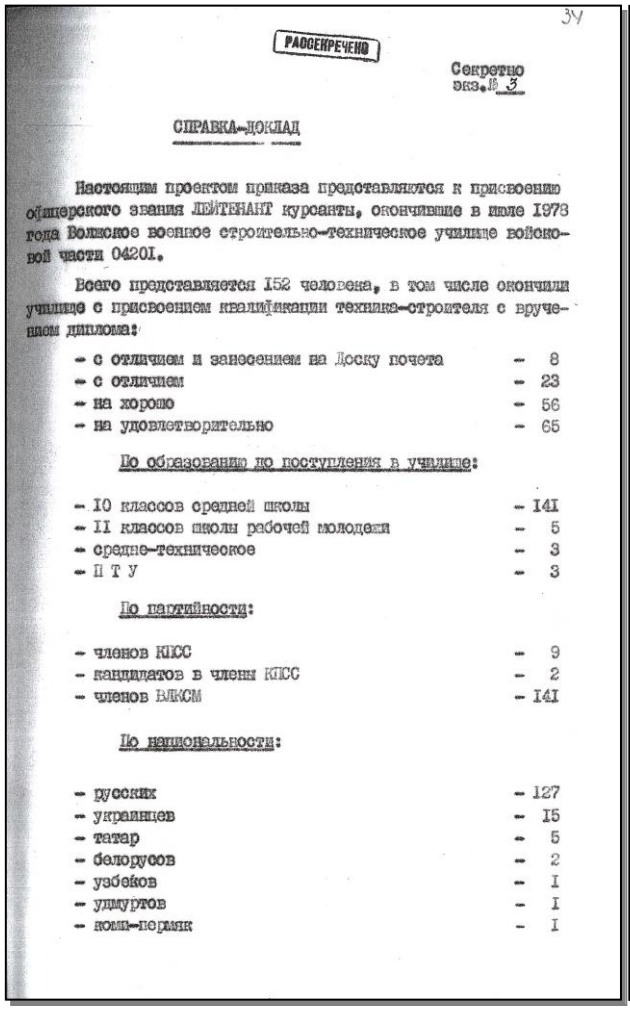

РАССЕКРЕЧЕНО

Секретно
экз.№ 3

СПРАВКА-ДОКЛАД

Настоящим проектом приказа представляются к присвоению офицерского звания ЛЕЙТЕНАНТ курсанты, окончившие в июле 1978 года Волжское военное строительно-техническое училище войсковой части 04201.

Всего представляется 152 человека, в том числе окончили училище с присвоением квалификации техника-строителя с вручением диплома:

- с отличием и занесением на Доску почета	- 8
- с отличием	- 23
- на хорошо	- 56
- на удовлетворительно	- 65

По образованию до поступления в училище:

- 10 классов средней школы	- 141
- 11 классов школы рабочей молодежи	- 5
- средне-техническое	- 3
- П Т У	- 3

По партийности:

- членов КПСС	- 9
- кандидатов в члены КПСС	- 2
- членов ВЛКСМ	- 141

По национальности:

- русских	- 127
- украинцев	- 15
- татар	- 5
- белорусов	- 2
- узбеков	- 1
- удмуртов	- 1
- коми-пермяк	- 1

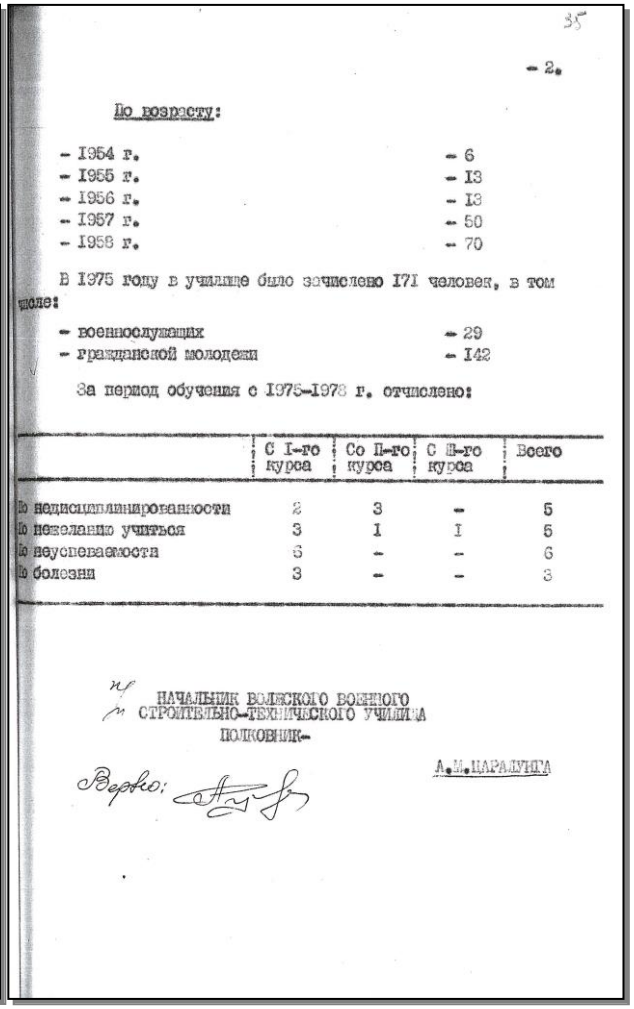

- 2 -

По возрасту:

- 1954 г.	- 6
- 1955 г.	- 13
- 1956 г.	- 13
- 1957 г.	- 50
- 1958 г.	- 70

В 1975 году в училище было зачислено 171 человек, в том числе:

- военнослужащих	- 29
- гражданской молодежи	- 142

За период обучения с 1975-1978 г. отчислено:

	С I-го курса	Со II-го курса	С III-го курса	Всего
По недисциплинированности	2	3	-	5
По нежеланию учиться	3	1	1	5
По неуспеваемости	6	-	-	6
По болезни	3	-	-	3

НАЧАЛЬНИК ВОЛЖСКОГО ВОЕННОГО СТРОИТЕЛЬНО-ТЕХНИЧЕСКОГО УЧИЛИЩА
ПОЛКОВНИК-

А.М.ЦАРАЛУНГА

Верно:

[14] ЦА МО РФ. Фонд 61729. Опись А-85364. Дело № 104. Коробка 9-11, 15-20, 32-35, 55-63.

НАЧАЛЬНИКУ ВОЛЖСКОГО ВОЕННОГО СТРОИТЕЛЬНО-ТЕХНИЧЕСКОГО УЧИЛИЩА 55

Секретно
экз. № 3

РАССЕКРЕЧЕНО

ПРИКАЗ

МИНИСТРА ОБОРОНЫ СССР

ПО ЛИЧНОМУ СОСТАВУ

№ 0574

"13" июля 1978 г.

г. МОСКВА

НОО В дело. В приказ 17.07.78 г.

Нижепоименованным курсантам, окончившим в июле 1978 года Волжское военное строительно-техническое училище по специальности промышленное и гражданское строительство ВУС № 000I, в соответствии со статьей I0, пункт "А" Положения о прохождении воинской службы офицерским составом Вооруженных Сил СССР ПРИСВОИТЬ воинское звание ЛЕЙТЕНАНТА И ЗАЧИСЛИТЬ В РАСПОРЯЖЕНИЕ (с содержанием вне норм численности Советской Армии)

НАЧАЛЬНИКА ВОЙСКОВОЙ ЧАСТИ 0420I:

с дипломом с отличием и занесением на Доску почета училища:

I. АВТОМОНОВА Сергея Борисовича М-757I85
2. БАШКАТОВА Николая Михайловича М-757I92
3. ЕРМАКОВА Сергея Александровича М-757223
4. ЕШМБЕТОВА Камала Таджибаевича М-757224
5. КОРНЕЕВА Игоря Викторовича М-757243
6. КРАСНОШЛЫКА Дмитрия Ивановича М-757248
7. КУДРЯШОВА Сергея Юрьевича М-757249
8. ЧУБУРКОВА Георгия Юрьевича М-757324

9 листов. Вх. № 0439 "14" 07 1978 г. Волжское военное строительно-техническое училище

5

— 2.

с дипломом с отличием

9. АВЕРЬЯНОВА Михаила Юрьевича М-757I84
I0. БОЙЦОВА Юрия Анатольевича М-757I96
II. ВЛАСОВА Игоря Борисовича М-757204
I2. ВОЛКОВА Александра Павловича М-757205
I3. ВОРОНОВА Анатолия Михайловича М-757207
I4. ДАЦКО Владимира Михайловича М-7572I2
I5. ДЕВЯТОВА Алексея Юрьевича М-7572I3
I6. ДОЛГИХ Владимира Георгиевича М-7572I4
I7. ДОЖОВА Сергея Викторовича М-7572I7
I8. ЖДАНОВСКИХ Сергея Ивановича М-757226
I9. ИВЛИЕВА Николая Александровича М-757230
20. КЕДРОВА Игоря Вячеславовича М-757236
21. КУЗЬМИНА Сергея Александровича М-757250
22. ЛИТВИНОВИЧА Виталия Андреевича М-757256
23. МАСЛЕННИКОВА Александра Сергеевича М-757259
24. МОВЕНКО Николая Александровича М-757265
25. МОИСЕЕВА Сергея Алексеевича М-757266
26. ПОПОВА Евгения Владимировича М-757285
27. СЁМИНА Евгения Николаевича М-757293
28. ФЕДОСЕЙКИНА Василия Ивановича М-7573I2

— 3.

29. ФИРИЧЕНКО Олега Васильевича М-7573I5
30. ЦИНФИРА Николая Анатольевича М-75732I
31. ЯРЕМЕНКО Вячеслава Степановича М-757334

с дипломом

32. АЛЕКСЕЕНКО Юрия Николаевича М-757I86
33. АНТОНОВА Александра Владимировича М-757I87
34. АРИСТАРХОВА Бориса Петровича М-757I88
35. БАБЧАНИКА Александра Ивановича М-757I89
36. БАРЫШЕВА Николая Михайловича М-757I90
37. БАТУРИНА Евгения Николаевича М-757I9I
38. БЕЛОУСА Александра Павловича М-757I93
39. БОБРОВА Михаила Алексеевича М-757I94
40. БОБРОВНИКА Владимира Алексеевича М-757I95
4I. БУЛАТОВА Александра Степановича М-757I97
42. БУТЫЛИНА Юрия Константиновича М-757I98
43. БУХАНЦА Александра Васильевича М-757I99
44. ВАЛЬНКИНА Владимира Алексеевича М-757200
45. ВАСИЛЬЕВА Владимира Павловича М-75720I
46. ВЕГОХИНА Александра Константиновича М-757202
47. ВИНОГРАДОВА Геннадия Александровича М-757203
48. ВОЛКОВА Владимира Владимировича М-757206

— 4.

49. ГАНИНА Бориса Сергеевича М-757208
50. ГУРЬЕВА Евгения Александровича М-757209
5I. ДАВЫДОВА Алексея Ильича М-7572I0
52. ДАДАЕВА Евгения Анатольевича М-7572II
53. ДУРМАНОВА Павла Петровича М-7572I5
54. ДУШЕЧКИНА Александра Владимировича М-7572I6
55. ДЯДЬКО Владимира Анатольевича М-7572I8
56. ЕВГРАФОВА Виктора Михайловича М-7572I9
57. ЕГОРОВА Виктора Петровича М-757220
58. ЕРЕМЕЕВА Евгения Валентиновича М-75722I
59. ЕРЕМИНА Владимира Борисовича М-757222
60. ЖАРАНОВА Александра Ивановича М-757225
6I. ИВАНОВА Александра Вениаминовича М-757227
62. ИВАНОВА Николая Александровича М-757228
63. ИВАНЕНКО Сергея Александровича М-757229
64. ИСЯНЯЕВА Минера Шамильевича М-75723I
65. КАРНАУХОВА Александра Анатольевича М-757232
66. КАЧКАЛДУ Михаила Ивановича М-757233
67. КАШИНА Николая Вениаминовича М-757234
68. КВАШУ Валентина Николаевича М-757235
69. КИРДЯШКИНА Сергея Федоровича М-757237
70. КЛИНОВА Владимира Ивановича М-757238

71.	КЛЕВА Виктора Петровича	М-757239
72.	КОЗЛОВА Александра Алексеевича	М-757240
73.	КОМИССАРОВА Сергея Владимировича	М-757241
74.	КОМПАСА Сергея Дмитриевича	М-757242
75.	КОСТЫЛЕВА Михаила Васильевича	М-757244
76.	КОТ Виталия Григорьевича	М-757245
77.	КОЩЕЕВА Сергея Анатольевича	М-757246
78.	КРАСИЛЬНИКОВА Сергея Аркадьевича	М-757247
79.	КУЗНЕЦОВА Виктора Александровича	М-757251
80.	КУЛИСОВА Алексея Николаевича	М-757252
81.	ЛАПИНА Сергея Владимировича	М-757253
82.	ЛЕБЕДЕВА Николая Николаевича	М-757254
83.	ЛИЙВАКА Эдуарда Эльмаровича	М-757255
84.	МАКСИМОВА Виктора Николаевича	М-757257
85.	МАРТЫНИКА Игоря Леонидовича	М-757258
86.	МАТВЕЕВА Игоря Викторовича	М-757260
87.	МЕЛЬНИКА Александра Петровича	М-757261
88.	МЕЛЬНИКОВА Владимира Павловича	М-757262
89.	МЕХАНОШИНА Евгения Николаевича	М-757263

90.	МИЩЕНКО Валерия Васильевича	М-757264
91.	МУСТАФИНА Рамиля Камильевича	М-757267
92.	НАУМЕНКО Василия Анатольевича	М-757268
93.	НЕЧИТАЙЛО Юрия Юрьевича	М-757269
94.	НИКАДОРОВА Сергея Викторовича	М-757270
95.	НИКАНОРОВА Дмитрия Владимировича	М-757271
96.	НИКИТИНА Алексея Юрьевича	М-757272
97.	НИКИТИНА Дмитрия Евгеньевича	М-757273
98.	ОБЕРЕМКА Александра Васильевича	М-757274
99.	ОВЧИННИКОВА Владимира Ивановича	М-757275
100.	ОМЕЛЬЧЕНКО Сергея Григорьевича	М-757276
101.	ОСИПОВА Александра Валерьевича	М-757277
102.	ПАВЛЕНКА Сергея Николаевича	М-757278
103.	ПАНАСЕНКО Сергея Сергеевича	М-757279
104.	ПАНКИНА Бориса Анатольевича	М-757280
105.	ПЕТРОВА Александра Андреевича	М-757281
106.	ПЕТРОВА Анатолия Владимировича	М-757282
107.	ПОДВОЙСКОГО Николая Петровича	М-757283
108.	ПОПОВА Виктора Владимировича	М-757284

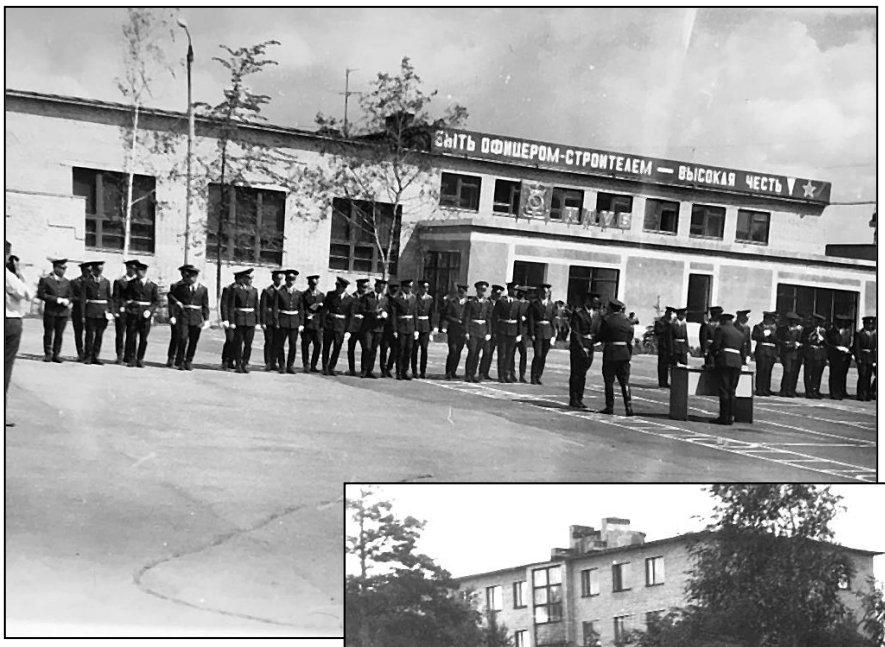

Вручение выпускникам дипломов об окончании ВВСТУ.
13 июля 1978 года.

Те самые курсантские погоны, срезанные с х/б в 9.30 13.07.1978г.

Вынос Боевого знамени училища на церемонию очередного выпуска молодых офицеров.

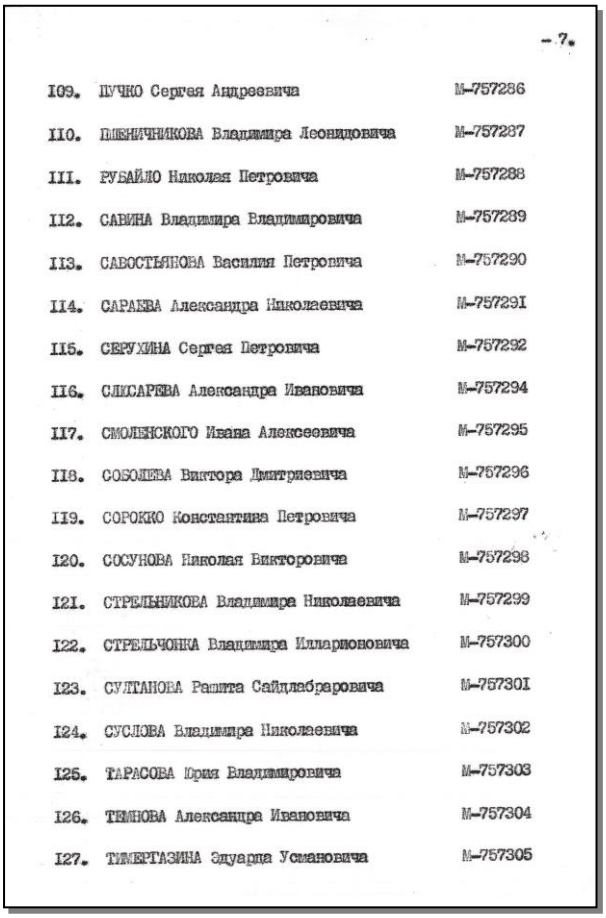

– 7 –

109. ПУЧКО Сергея Андреевича М-757286
110. ПЫЖИЧНИКОВА Владимира Леонидовича М-757287
111. РУБАЙЛО Николая Петровича М-757288
112. САВИНА Владимира Владимировича М-757289
113. САВОСТЬЯНОВА Василия Петровича М-757290
114. САРАЕВА Александра Николаевича М-757291
115. СЕРУХИНА Сергея Петровича М-757292
116. СЛИСАРЕВА Александра Ивановича М-757294
117. СМОЛЕНСКОГО Ивана Алексеевича М-757295
118. СОБОЛЕВА Виктора Дмитриевича М-757296
119. СОРОКИО Константина Петровича М-757297
120. СОСУНОВА Николая Викторовича М-757298
121. СТРЕЛЬНИКОВА Владимира Николаевича М-757299
122. СТРЕЛЬЧОНКА Владимира Илларионовича М-757300
123. СУЛТАНОВА Рашита Сайдлабаровича М-757301
124. СУСЛОВА Владимира Николаевича М-757302
125. ТАРАСОВА Юрия Владимировича М-757303
126. ТЕМНОВА Александра Ивановича М-757304
127. ТИМЕРГАЗИНА Эдуарда Усмановича М-757305

– 8 –

128. ТИНТАЕВА Сергея Ивановича М-757306
129. ТКАЧЕНКО Виталия Николаевича М-757307
130. ТРОЕГУБОВА Владимира Николаевича М-757308
131. ТРОЯНОВСКОГО Виктора Анатольевича М-757309
132. ТУГОВА Сергея Павловича М-757310
133. ТУРЧЕНКОВА Владимира Павловича М-757311
134. ФЕОКТИСТОВА Александра Николаевича М-757313
135. ФЕРАПОНТОВА Анатолия Юрьевича М-757314
136. ХАРАХОРИНА Ивана Александровича М-757316
137. ХАРЬКОВА Николая Михайловича М-757317
138. ХИТУЦЕНКО Леонида Сергеевича М-757318
139. ХРАМОВА Александра Сергеевича М-757319
140. ЦЕПКОВА Николая Владимировича М-757320
141. ЧЕРВОНЦЕВА Евгения Николаевича М-757322
142. ЧИПИГУ Александра Андреевича М-757323
143. ШАРИНА Бориса Петровича М-757325
144. ШЕВЦОВА Виктора Никитовича М-757326
145. ЩЕНЦОВА Николая Анатольевича М-757327
146. ЩАНЬКО Александра Алексеевича М-757328

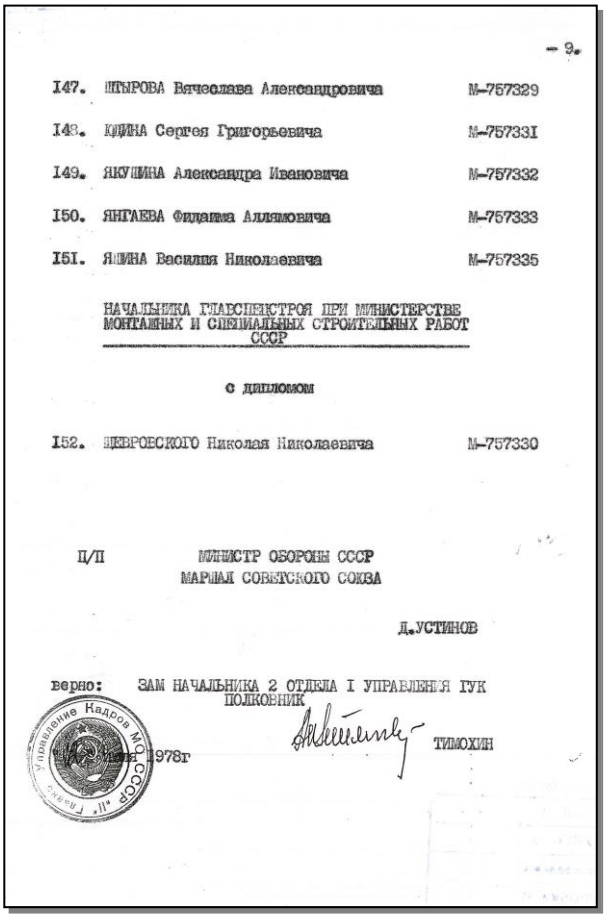

– 9 –

147. ШТЫРОВА Вячеслава Александровича М-757329
148. ЮДИНА Сергея Григорьевича М-757331
149. ЯКУШИНА Александра Ивановича М-757332
150. ЯНГАЕВА Фидаиса Аллямовича М-757333
151. ЯШИНА Василия Николаевича М-757335

НАЧАЛЬНИКА ГЛАВСПЕЦСТРОЯ ПРИ МИНИСТЕРСТВЕ МОНТАЖНЫХ И СПЕЦИАЛЬНЫХ СТРОИТЕЛЬНЫХ РАБОТ СССР

с дипломом

152. ЯВОРОВСКОГО Николая Николаевича М-757330

П/П МИНИСТР ОБОРОНЫ СССР
МАРШАЛ СОВЕТСКОГО СОЮЗА

Д.УСТИНОВ

верно: ЗАМ НАЧАЛЬНИКА 2 ОТДЕЛА I УПРАВЛЕНИЯ ГУК
ПОЛКОВНИК

1978г ТИМОХИН

Управление Кадров МО СССР

Формулировка в приказе МО СССР от 13.07.1978 № 0534 – «с содержанием вне норм численности Советской Армии» означала зачисление офицеров в распоряжение соответствующих начальников для выполнения задач, связанных непосредственной деятельностью союзных органов исполнительной власти: Минсредмаша (в/ч 04201) и Главспецстроя (в/ч 10892).

Особенности прохождения военной службы в статусе прикомандированных в распоряжение Начальника в/ч 04201:

1) обеспечение таких офицеров всеми видами довольствия, социальными и дополнительными гарантиями за счет бюджета Минсредмаша;

2) присвоение очередных воинских званий и увольнение в запас Вооруженных Сил – производилось только приказом Министра обороны СССР или его заместителя;

3) продвижение и перемещение по службе внутри атомной отрасли, переводы из одного региона страны в другой – осуществлялись приказом начальника ЦУ ВСЧ в/ч 04201. Им же представлялись офицеры к награждению государственными и ведомственными наградами СССР и РФ.

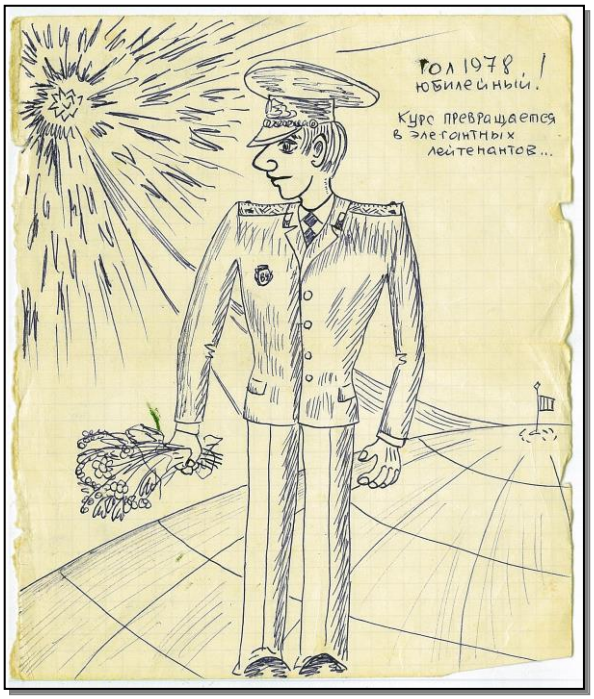

Последний выпуск стенгазеты от 12 июля 1978 г. Ответственный выпускающий – бессменный курсовой художник Овчинников Владимир.

Запечатленные эпизоды вручения выпускникам дипломов об окончании училища.

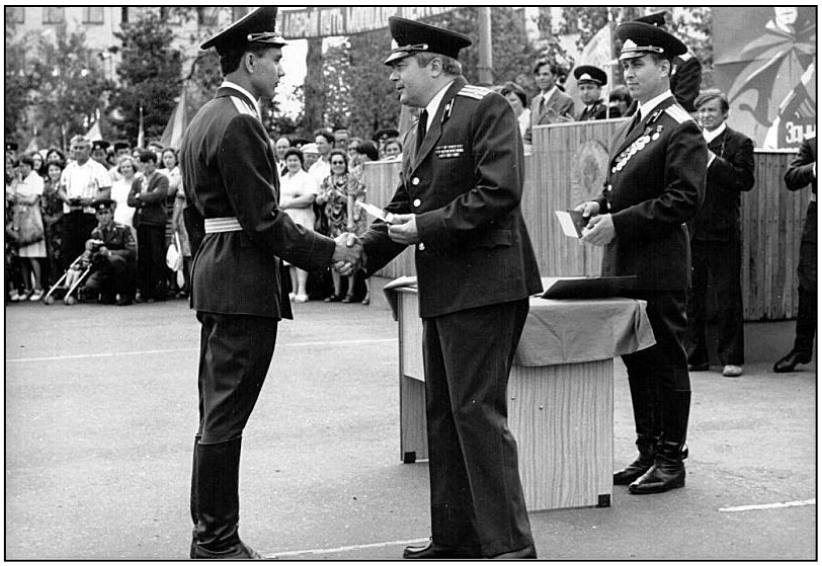

Зам. начальника ЦУ ВСЧ в/ 04201 полковник Качурин Н.Г. вручает лейтенанту Корнееву Игорю диплом об окончании училища.

Одновременно с вручением дипломов выпускникам вручались нагрудные знаки об окончании среднего военно-учебного заведения.

Удостоверение личности выдавалось одновременно с выдачей: предписания на убытие выпускника к новому месту службы, отпускного билета, месячного денежного довольствия и проездных.

До училища у меня сформировался осознанный выбор. Конечно, влияние оказали и отец – Матвеев Виктор Иванович, командир батальона курсантов, и мать – Матвеева Анна Агафоновна, библиограф училища, да и старший брат – Алексей, к тому времени оканчивающий первый курс обучения. Вдобавок ко всему прочему я уже был знаком и с порядком, и с распорядком училища – кадетская жизнь протекала перед окнами нашей квартиры, выходящими ровнехонько на училищный плац. И я поневоле, на подсознательном уровне, стал числить себя неотъемлемой маленькой частичкой большого слаженного механизма. Так что этот выбор был единственным – «поступить в гусары». Что я и сделал летом 1975 года…

Время обучения просвистело как камень, выпущенный из пращи. Как же я ждал того момента, когда на плацу вместо привычной команды «Курс, смирно!» начальник училища и курсовые офицеры будут обращаться к нам: «Товарищи офицеры»! И вот свершилось – с 13 июля 1978 года в офицерской династии Матвеевых прибыло!

Сейчас уже «просвистело» более 40 лет с того момента, как я встал в офицерский строй и 36 лет в этом строю старался служить Родине так, как нас добротно учили в училище, воспитывали в семье, и как велит совесть и честь русского офицера.

Игорь Матвеев

Капитан. Командир роты (г. Подольск Московской области).
Подполковник полиции.
Зам. начальника 3 городского отдела полиции по кадровой и воспитательной работе (г. Подольск Московской области).
Проживает в г. Подольске Московской области.

Офицерская династия Матвеевых.

Справа налево:

Чернышенко Алексей Степанович, ветеран Великой Отечественной войны – дедушка по материнской линии;

полковник Матвеев Виктор Иванович – отец;

лейтенант Матвеев Алексей – старший сын;

лейтенант Матвеев Игорь – младший сын.

Снимок сделан 13 июля 1978 года на плацу училища.

§ 2. Распределение

По состоянию на 01.01.1978 общая численность личного состава военно-строительных частей Министерства среднего машиностроения СССР (ВСЧ в/ч 04201) составляла 85 963 человека, в том числе численность:

- офицеров – 3578 человек, что составляла 92,1% от штатной численности;
- военнослужащих (прапорщики, сержанты, солдаты и курсанты ВВСТУ) – 6612 человек;
- военных строителей[15] – 75773 человека.

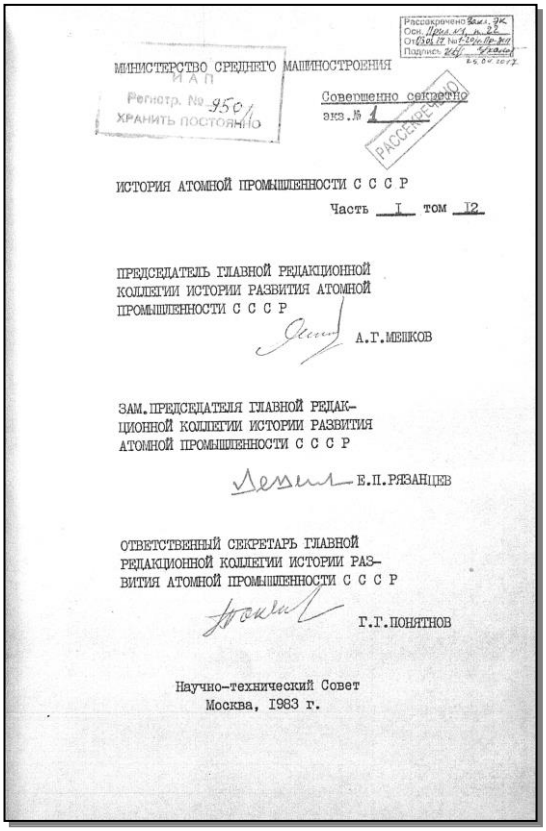

МИНИСТЕРСТВО СРЕДНЕГО МАШИНОСТРОЕНИЯ

Совершенно секретно
экз. № 1

ИСТОРИЯ АТОМНОЙ ПРОМЫШЛЕННОСТИ С С С Р

Часть I том 12

ПРЕДСЕДАТЕЛЬ ГЛАВНОЙ РЕДАКЦИОННОЙ КОЛЛЕГИИ ИСТОРИИ РАЗВИТИЯ АТОМНОЙ ПРОМЫШЛЕННОСТИ С С С Р

А.Г.МЕШКОВ

ЗАМ. ПРЕДСЕДАТЕЛЯ ГЛАВНОЙ РЕДАКЦИОННОЙ КОЛЛЕГИИ ИСТОРИИ РАЗВИТИЯ АТОМНОЙ ПРОМЫШЛЕННОСТИ С С С Р

Е.П.РЯЗАНЦЕВ

ОТВЕТСТВЕННЫЙ СЕКРЕТАРЬ ГЛАВНОЙ РЕДАКЦИОННОЙ КОЛЛЕГИИ ИСТОРИИ РАЗВИТИЯ АТОМНОЙ ПРОМЫШЛЕННОСТИ С С С Р

Г.Г.ПОНЯТНОВ

Научно-технический Совет
Москва, 1983 г.

Общая организационная структура ВСЧ в/ч 04201 на указанную дату включала[16]:

- Центральное управление военно-строительных частей (ЦУ ВСЧ в/ч 04201, г. Москва) – 1;
- Волжское военное строительно-техническое училище (г. Дубна Московской области) – 1;
- 31 учебный военно-строительный полк (г. Новосибирск) – 1:
- 335 школа по подготовке прапорщиков (г. Новосибирск) – 1;
- управлений военно-строительных частей – 18;
- военно-строительных полков – 60;
- военно-строительных отрядов – 50;
- гарнизонных комендатур – 15;
- баз военного снабжения – 17;
- рот (включая автомобильных, комендантских, учебных, курсантских) – 700.

Вот в этой среде должны были найти свое место выпускники ВВСТУ 1978 года…

В августе 1978 году ВСЧ в/ч 04201 пополнились 285 офицерами. Из этого числа – 150 человек были выпускниками ВВСТУ, 115 – офицерами по призыву и 20 – выпускниками Вольского военного училища тыла, Ярославского военного финансового училища и Военно-медицинского факультета Томского медицинского института - вместе взятых.

С учетом прибывших офицеров и текущей ротацией кадров на начало 1979 года численность офицеров ВСЧ в/ 04201 возросла до 3789 человек и составила 92,4% от штатной численности.

---

[15] Порядок прохождения службы военными строителями в СССР регламентировался Положением о военно-строительном отряде Министерства обороны СССР (Приказ МО СССР от 30.05.1977 № 175). В соответствии с этим Положением, военному строителю за работу на строительном объекте начисляется зарплата, из которой вычитается стоимость питания, обмундирования, банно-прачечных услуг, культурных мероприятий и других видов обеспечения, объединяемая в вещевую задолженность. После увольнения в запас и окончательных расчетов военному строителю направляется денежный перевод с заработанными деньгами, либо исполнительный лист на погашение вещевой задолженности. Военным строителям, занятым в наряде по части или находящимся в санчасти, в отпуске и т.п. начисляется средняя для их подразделения зарплата. Отдельные солдаты ВСЧ (санинструкторы, стрелки комендантских подразделений, связисты, повара, музыканты и т. п.) имели статус военнослужащего, для них питание, обмундирование и т. п. бесплатны.

[16] ЧУ «Центратомархив». Дело № 950/1. История атомной промышленности СССР. Часть 1, том 12, стр. 131.

Секретно
экз.№ 2

РАСПРЕДЕЛЕНИЕ

офицеров-выпускников, окончивших Волжское военное строительно-техническое училище в июле 1978 года.

В войсковую часть 01013
г.Челябинск

1.	ОСИПОВ	Александр	Валерьевич
2.	СЕРУХИН	Сергей	Петрович
3.	ТЕМНОВ	Александр	Иванович
4.	ТРОЯНОВСКИЙ	Виктор	Анатольевич
5.	ХАРЬКОВ	Николай	Михайлович

В войсковую часть 20161
г. Томск-7

1.	ВАЛЫНКИН	Владимир	Алексеевич
2.	ВОЛКОВ	Владимир	Владимирович
3.	ДАВЫДОВ	Алексей	Ильич
4.	ДЕВЯТОВ	Алексей	Юрьевич
5.	ДОЛГИХ	Владимир	Георгиевич
6.	ДЮКОВ	Сергей	Викторович
7.	КУЗНЕЦОВ	Виктор	Александрович
8.	ПАВЛЕНОК	Сергей	Николаевич
9.	ПОПОВ	Евгений	Владимирович
10.	ПОПОВ	Виктор	Владимирович
11.	СТРЕЛЬЧОНОК	Владимир	Илларионович
12.	ТИМЕРГАЗИН	Эдуард	Усманович
13.	ФЕДОСЕЙКИН	Василий	Иванович
14.	ФИРИЧЕНКО	Олег	Васильевич
15.	ШИФИР	Николай	Анатольевич
16.	ШЕНЦОВ	Николай	Анатольевич

В войсковую часть 44189
г.Краснокаменск

1.	ГУРЬЕВ	Евгений	Александрович
2.	ИВАНОВ	Александр	Вениаминович
3.	ЛЕБЕДЕВ	Николай	Николаевич
4.	МИЩЕНКО	Валерий	Васильевич
5.	НИКАДОРОВ	Сергей	Викторович
6.	НИКИТИН	Алексей	Юрьевич
7.	ПАНКИН	Борис	Анатольевич
8.	ПЕТРОВ	Анатолий	Владимирович
9.	СУСЛОВ	Владимир	Николаевич
10.	ЯНГАЕВ	Фидаим	Аллямович

В войсковую часть 55231
г. Серпухов

1.	ОМЕЛЬЧЕНКО	Сергей	Григорьевич
2.	ШТЫРОВ	Вячеслав	Александрович

В войсковую часть 05315
г.Москва

1.	АРИСТАРХОВ	Борис	Петрович
2.	ДЯДЬКО	Владимир	Анатольевич
3.	КАРНАУХОВ	Александр	Анатольевич
4.	КАЧКАЛДА	Михаил	Иванович
5.	КУДРЯШОВ	Сергей	ЮРЬЕВИЧ
6.	ЛИЙВАК	Эдуард	Эльмарович
7.	ХАРАХОРИН	Иван	Александрович
8.	ЯКУШИН	Александр	Иванович

В войсковую часть 64640
г.Днепродзержинск

1.	КРАСНОЩЫК	Дмитрий	Иванович

В войсковую часть 35658
г. Ангарск-1

1.	АЛЕКСЕЕНКО	Юрий	Николаевич
2.	БОБРОВ	Михаил	Алексеевич
3.	БОБРОВНИК	Владимир	Алексеевич
4.	ЕРЕМИН	Владимир	Борисович
5.	КОЗЛОВ	Александр	Алексеевич
6.	КОМПАС	Сергей	Дмитриевич
7.	КОТ	Виталий	Григорьевич
8.	МЕЛЬНИК	Александр	Петрович
9.	ТКАЧЕНКО	Виталий	Николаевич

В войсковую часть 44666
г. Сосновый Бор

1.	АВЕРЬЯНОВ	Михаил	Юрьевич
2.	БАБЧАНИНК	Александр	Иванович
3.	БЕЛОУС	Александр	Павлович
4.	БОЙЦОВ	Юрий	Анатольевич
5.	БУЛАТОВ	Александр	Степанович
6.	БУТЫЛИН	Юрий	Константинович
7.	ВЕТОХИН	Александр	Константинович
8.	ДАДАЕВ	Евгений	Анатольевич
9.	ДАЦКО	Владимир	Михайлович
10.	КАШИН	Николай	Вениаминович
11.	КЕДРОВ	Игорь	Вячеславович
12.	КОЩЕЕВ	Сергей	Анатольевич
13.	МАТВЕЕВ	Игорь	Викторович
14.	МУСТАФИН	Рамиль	Камильевич
15.	НИКАНОРОВ	Дмитрий	Владимирович
16.	ПУЧКО	Сергей	Андреевич
17.	СОРОККО	Константин	Петрович
18.	СОСУНОВ	Николай	Викторович
19.	ТАРАСОВ	Юрий	Владимирович
20.	ФЕРАПОНТОВ	Анатолий	Юрьевич
21.	ЧУБУРКОВ	Георгий	Юрьевич

В Волжское военное строительно-техническое училище

1.	ВОРОНОВ	Анатолий	Михайлович
2.	ВЛАСОВ	Игорь	Борисович
3.	КИРДЯШКИН	Сергей	Федорович
4.	КУЗЬМИН	Сергей	Александрович
5.	МОВЕНКО	Николай	Александрович
6.	НАУМЕНКО	Василий	Анатольевич
7.	РУБАЙЛО	Николай	Петрович
8.	САВИН	Владимир	Владимирович
9.	СЁМИН	Евгений	Николаевич

В войсковую часть 13956
г. Обнинск

1.	АВТОМОНОВ	Сергей	Борисович
2.	ВИНОГРАДОВ	Геннадий	Александрович
3.	ЕГОРОВ	Виктор	Петрович
4.	ЕРМАКОВ	Сергей	Александрович
5.	МАРТЫНКК	Игорь	Леонидович
6.	НИКИТИН	Дмитрий	Евгеньевич
7.	ОВЧИННИКОВ	Владимир	Иванович
8.	ТИНГАЕВ	Сергей	Иванович
9.	ХРАМОВ	Александр	Сергеевич

В войсковую часть 01060
г. Свердловск-45

1.	ТРОЕГУБОВ	Владимир	Николаевич
2.	ЧЕРВОНЦЕВ	Евгений	Николаевич

В войсковую часть 55209
г. Усть-Каменогорск

1.	ДУРМАНОВ	Павел	Петрович
2.	ИВАНЕНКО	Сергей	Александрович
3.	ЛАПИН	Сергей	Владимирович
4.	ШАРИН	Борис	Петрович
5.	ШВЕДОВ	Виктор	Никитович

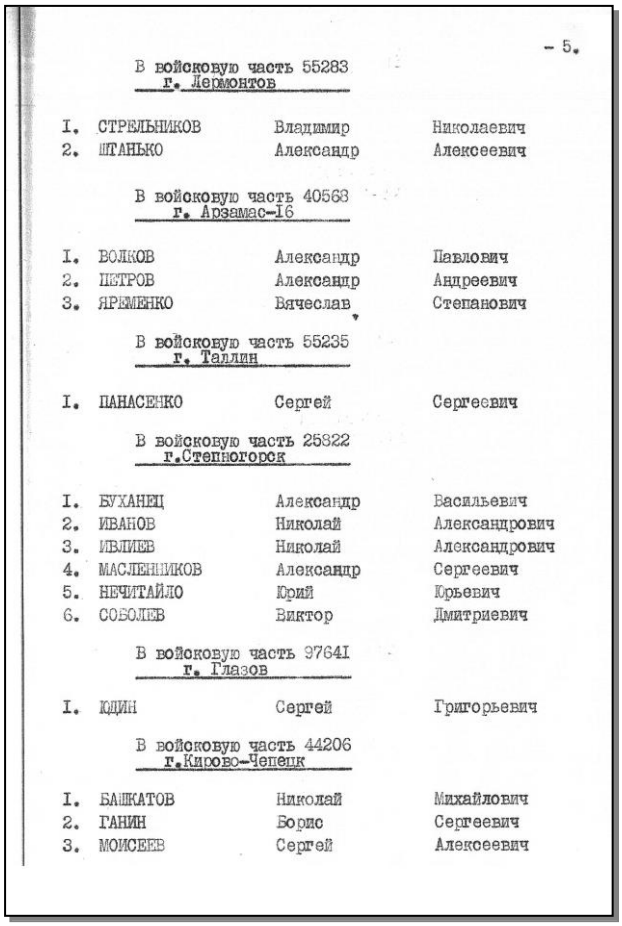

- 5.

В войсковую часть 55283
г. Лермонтов

I.	СТРЕЛЬНИКОВ	Владимир	Николаевич
2.	ШТАНЬКО	Александр	Алексеевич

В войсковую часть 40568
г. Арзамас-I6

I.	ВОЛКОВ	Александр	Павлович
2.	ПЕТРОВ	Александр	Андреевич
3.	ЯРЕМЕНКО	Вячеслав	Степанович

В войсковую часть 55235
г. Таллин

I.	ПАНАСЕНКО	Сергей	Сергеевич

В войсковую часть 25822
г.Степногорск

I.	БУХАНЕЦ	Александр	Васильевич
2.	ИВАНОВ	Николай	Александрович
3.	ИВЛИЕВ	Николай	Александрович
4.	МАСЛЕННИКОВ	Александр	Сергеевич
5.	НЕЧИТАЙЛО	Юрий	Юрьевич
6.	СОБОЛЕВ	Виктор	Дмитриевич

В войсковую часть 97641
г. Глазов

I.	ЮДИН	Сергей	Григорьевич

В войсковую часть 44206
г.Кирово-Чепецк

I.	БАШКАТОВ	Николай	Михайлович
2.	ГАНИН	Борис	Сергеевич
3.	МОИСЕЕВ	Сергей	Алексеевич

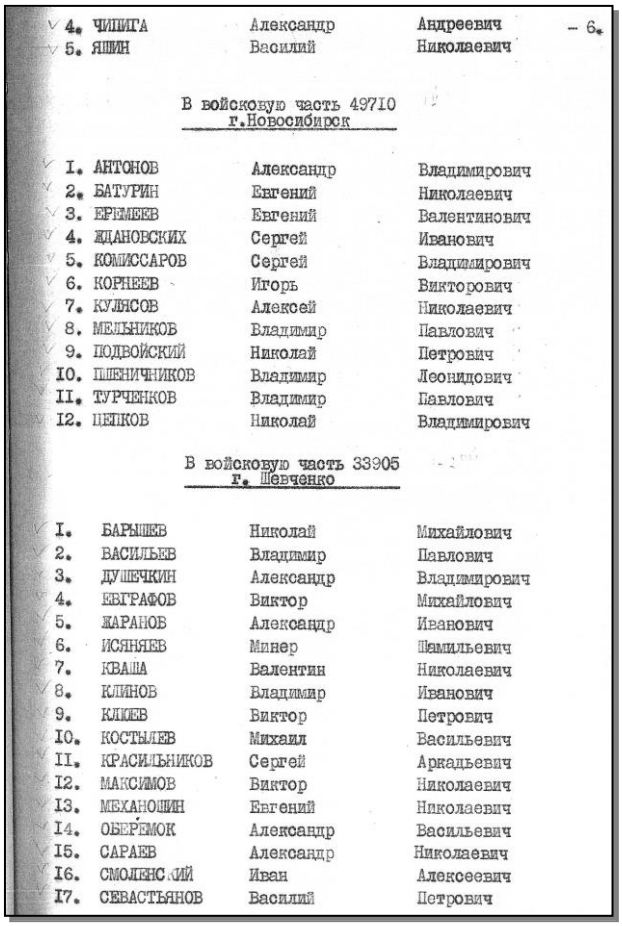

4.	ЧИПИГА	Александр	Андреевич
5.	ЯШИН	Василий	Николаевич

- 6.

В войсковую часть 49710
г.Новосибирск

I.	АНТОНОВ	Александр	Владимирович
2.	БАТУРИН	Евгений	Николаевич
3.	ЕРЕМЕЕВ	Евгений	Валентинович
4.	ЖДАНОВСКИХ	Сергей	Иванович
5.	КОМИССАРОВ	Сергей	Владимирович
6.	КОРНЕЕВ	Игорь	Викторович
7.	КУЛЯСОВ	Алексей	Николаевич
8.	МЕЛЬНИКОВ	Владимир	Павлович
9.	ПОДВОЙСКИЙ	Николай	Петрович
I0.	ПШЕНИЧНИКОВ	Владимир	Леонидович
II.	ТУРЧЕНКОВ	Владимир	Павлович
I2.	ЦЕПКОВ	Николай	Владимирович

В войсковую часть 33905
г. Шевченко

I.	БАРЫШЕВ	Николай	Михайлович
2.	ВАСИЛЬЕВ	Владимир	Павлович
3.	ДУШЕЧКИН	Александр	Владимирович
4.	ЕВГРАФОВ	Виктор	Михайлович
5.	ЖАРАНОВ	Александр	Иванович
6.	ИСЯНЯЕВ	Минер	Шамильевич
7.	КВАША	Валентин	Николаевич
8.	КЛИНОВ	Владимир	Иванович
9.	КЛЮЕВ	Виктор	Петрович
I0.	КОСТЫЛЕВ	Михаил	Васильевич
II.	КРАСИЛЬНИКОВ	Сергей	Аркадьевич
I2.	МАКСИМОВ	Виктор	Николаевич
I3.	МЕХАНОШИН	Евгений	Николаевич
I4.	ОБЕРЕМОК	Александр	Васильевич
I5.	САРАЕВ	Александр	Николаевич
I6.	СМОЛЕНСКИЙ	Иван	Алексеевич
I7.	СЕВАСТЬЯНОВ	Василий	Петрович

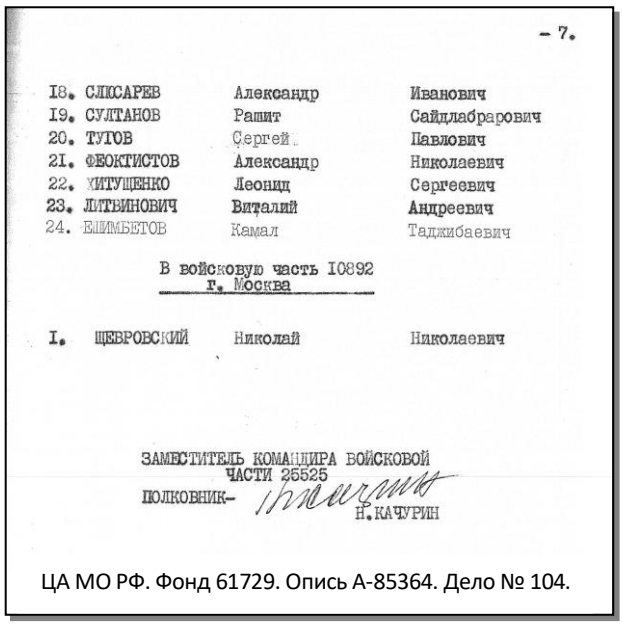

- 7.

I8.	СЛЮСАРЕВ	Александр	Иванович
I9.	СУЛТАНОВ	Рашит	Сайдлабрарович
20.	ТУТОВ	Сергей	Павлович
2I.	ФЕОКТИСТОВ	Александр	Николаевич
22.	ХИТУЩЕНКО	Леонид	Сергеевич
23.	ЛИТВИНОВИЧ	Виталий	Андреевич
24.	ЕШИМБЕТОВ	Камал	Таджибаевич

В войсковую часть I0892
г. Москва

I.	ЩЕВРОВСКИЙ	Николай	Николаевич

ЗАМЕСТИТЕЛЬ КОМАНДИРА ВОЙСКОВОЙ
ЧАСТИ 25525
ПОЛКОВНИК- Н.КАЧУРИН

ЦА МО РФ. Фонд 61729. Опись А-85364. Дело № 104.

Принцип распределения выпускников по местам будущей военной службы был простым. Командиры воинских частей заранее направляли в ЦУ ВСЧ в/ч 04201 заявки на потребное количество выпускников, исходя из: укомплектованности ВСЧ; предстоящего увольнения офицеров, достигших предельных возрастов пребывания на военной службе; плановой ротации офицерских кадров; объемов строительства, где были задействованы военные строители.

При этом выпускникам, окончившим училище с дипломами с отличием, предоставлялось первоочередное право на распределение по своему желанию. И не факт, что они выбирали «тёплое место».

Затем, по возможности, удовлетворяли просьбы командования Курса о распределении выпускников из числа наиболее отличившихся в учебе и службе, как своеобразный стимул. В процедуре распределения учитывались заявки командиров воинских частей о персональном направлении в их распоряжение тех выпускников, которые наилучшим образом проявили себя в период войсковой стажировки. Принимались во внимание также семейные обстоятельства выпускников. Ну, а остальные - как получится. Были, конечно, и всякие субъективные обстоятельства, но это было как исключение.

Согласно приведенному распределению 151 выпускник был направлен для прохождения дальнейшей военной службы в войсковые части Министерства среднего машиностроения СССР, 1 выпускник – в Главспецстрой при Министерстве монтажных и специальных строительных работ СССР.

Краткая справка по военно-строительным частям,
куда распределились выпускники ВВСТУ 1978 года

Краткие обозначения, далее применяемые в настоящей справке:

в/ч 04201 – Министерство среднего машиностроения СССР;
ВСЧ – военно-строительная часть (или военно-строительные части);
ЦУ ВСЧ – центральное управление военно-строительных частей в/ч 04201 (центральный орган военного управления всеми ВСЧ и ВВСТУ);
УВСЧ – управление военно-строительных частей в/ч 04201 (региональный орган военного управления ВСЧ и обеспечивающими подразделениями этих ВСЧ (база военного снабжения, военная комендатура и т.п.)
ВСП – военно-строительный полк;
ВСО – военно-строительный отряд.
ЗАТО – закрытое административно-территориальное образование, для которого установлен особый режим безопасного функционирования и охраны государственной тайны, включающий специальные условия проживания граждан.

Войсковая часть 01013 – УВСЧ, объединяло 2 ВСП + 2 ВСО. В составе Южноуральского управления строительства (численность военных строителей в общем балансе составляла 34%) эти воинские формирования принимали участие в строительстве объектов «ПО «Маяк»: комплекса «РТ», комплекса «Руслан», завода № 20, Всесоюзный научно-исследовательский институт технической физики, Приборостроительного института; жилья и соцкультбыта в городах Челябинске-65 (ЗАТО г. Озерск Челябинской области), Челябинске-70 (ЗАТО г. Снежинск Челябинской области) и Златоусте-36 (ЗАТО г. Трехгорный Челябинской области).

Войсковая часть 20161 – УВСЧ, объединяло 3 ВСП + 2 ВСО. В составе СУ «Химстрой» (численность военных строителей в общем балансе составляла 37,4%) эти воинские формирования принимали участие в строительстве объектов Томского нефтехимического завода, Сибирского отделения Академии наук СССР; военного городка; ТЭЦ; жилья и соцкультбыта в городах Томске, Томске-7 (ЗАТО г. Северск Томской области).

Войсковая часть 44189 – УВСЧ, объединяло 2 ВСП + 3 ВСО. В составе Приаргунского управления строительства (численность военных строителей в общем балансе составляла 57,1%) эти воинские формирования принимали участие в строительстве объектов шахтостроения, ТЭЦ, ремонтно-механического завода, больничного комплекса, жилья и соцкультбыта в городе Краснокаменске и поселке Первомайский Читинской области.

Войсковая часть 55231 – УВСЧ, объединяло 3 ВСП + 1 ВСО. В составе Управления строительства № 620 (численность военных строителей в общем балансе составляла 60%) эти воинские формирования принимали участие в строительстве объектов Института физики высоких энергий; Института прикладной микробиологии; жилья, соцкультбыта, хозяйственного назначения в городе Серпухове, поселках Протвино и Оболенске Московской области.

Войсковая часть 05315 – УВСЧ, объединяло 3 ВСП + 5 ВСО. В составе Первого строительно-монтажного треста (численность военных строителей в общем балансе составляла

33,1%) эти воинские формирования принимали участие в строительстве объектов Олимпиады-80, Московского института физических исследований, Объединенного института ядерных исследований, Института атомной энергии им. Курчатова и его филиала в г. Троицке, Института биохимии им. Шемякина, Московского института кристаллографии, Приборного завода «Тензор», Минздрава СССР, Рыбинского моторного завода, жилья и соцкультбыта в Москве и в городах Московской области: Дубне, Подольске, Троицке; городе Рыбинске Ивановской области.

Войсковая часть 64640 – УВСЧ, объединяло 2 ВСП + 1 ВСО. В составе Управления строительства Приднепровского химического завода (численность военных строителей в общем балансе составляла 41,9%) эти воинские формирования принимали участие в строительстве объектов завода «Аммофос», «Цирконий», гостиницы «Олимпия», реконструкции Приднепровского химического завода, возведения жилья и соцкультбыта в городах Днепродзержинске (г. Каменское, Украина), Желтые Воды (Украина), Ялте (Крым).

Войсковая часть 35658 – УВСЧ, объединяло 2 ВСП + 2 ВСО. В составе Управления строительства № 909 (численность военных строителей в общем балансе составляла 23,7%) эти воинские формирования принимали участие в строительстве в городе Ангарске Иркутской области объектов Всесоюзного научно-исследовательского института экспериментальной физики, кинотеатра на 500 мест, больничного комплекса, станции скорой помощи, детской спортивной школы, двух детских комбинатов.

Войсковая часть 44666 – УВСЧ, объединяло 4 ВСП. В составе Северного управления строительства (численность военных строителей в общем балансе составляла 79,7%) эти воинские формирования принимали участие в строительстве объектов Ленинградской атомной станции имени В.И.Ленина, жилья и соцкультбыта города Соснового Бора Ленинградской области.

Волжское военное строительно-техническое училище – состояло из 6 курсантских рот, объединенных в три батальона курсантов, и роты обеспечения учебного процесса. Осуществляло подготовку офицерских кадров для ВСЧ в/ч 04201.

Войсковая часть 13956 – УВСЧ, объединяло 4 ВСП + 2 ВСО. В составе Обнинского управления строительства (численность военных строителей в общем балансе составляла 38,8%) эти воинские формирования принимали участие в строительстве объектов Калужского моторного завода, Института медицинской радиологии, Физико-химического института, Заводов «Тайфун» и «Сигнал» Калужского турбинного завода, дробильно-сортировочного завода по разработке гранита, жилья и соцкультбыта городов Калуги, Обнинска и поселка Воротынска Калужской области, города Сортавала Республики Карелия.

Войсковая часть 01060 – УВСЧ, объединяло 2 ВСП + 2 ВСО. В составе Североуральского управления строительства (численность военных строителей в общем балансе составляла 41,0%) эти воинские формирования принимали участие в строительстве объектов завода «Акмигран», корпуса ФМЦ, автобазы на 250 автомашин, плавательного бассейна, молокозавода, общежития на 1200 мест, жилья, соцкультбыта и системы оборотного водоснабжения города Свердловск-45 (ЗАТО г. Лесной Свердловской области).

Войсковая часть 55209 – ВСП подчинения ЦУ ВСЧ. В составе Иртышского управления строительства (численность военных строителей в общем балансе составляла 22,0%) этот ВСП принимал участие в строительстве объектов Восточно-Казахстанского производственного объединения «Казтяжпромарматура», Ульбинского металлургического завода, жилья, соцкультбыта и сельскохозяйственного назначения г. Усть-Каменогорска Восточно-Казахстанской области, Казахстан.

Войсковая часть 55283 – ВСП + 1 ВСО подчинения ЦУ ВСЧ. В составе управления строительства Горно-химического рудоуправления (численность военных строителей в общем балансе составляла 54,0%) этот ВСП принимал участие в строительстве и реконструкции объектов Сухумского физико-технического института, завода «Импульс», жилья, курортов, соцкультбыта г. Пятигорска Ставропольского края.

Войсковая часть 40568 – ВСП + 1 ВСО подчинения ЦУ ВСЧ. В составе управления строительства № 909 (численность военных строителей в общем балансе составляла 24,0%) этот ВСП принимал участие в строительстве и реконструкции объектов Всесоюзного научно–исследовательского института экспериментальной физики (Федеральный ядерный центр), Института прикладной физики РАН СССР, жилья, соцкультбыта городов Горького (Нижнего Новгорода) и Арзамаса-16 (ЗАТО г. Саров Нижегородской области).

Войсковая часть 55235 – ВСП подчинения ЦУ ВСЧ. В составе строительного управления завода «Двигатель» (численность военных строителей в общем балансе составляла 46,9%) этот ВСП принимал участие в расширении заводов «Двигатель» и «Балтиец» в городе Таллине, Эстония.

Войсковая часть 25822 – ВСП + 2 ВСО подчинения ЦУ ВСЧ. В составе Степногорского управления строительства (численность военных строителей в общем балансе составляла 10,4%) этот ВСП принимал участие в строительстве и реконструкции объектов Целинного горно-химического комбината, Государственного подшипникового завода № 16, завода «Прогресс», жилья и соцкультбыта в городе Степногорске (Казахстан) и поселка Володаровское (Казахстан).

Войсковая часть 97641 – ВСП подчинения ЦУ ВСЧ. В составе управления строительства Чепецкого механического завода (численность военных строителей в общем балансе составляла 24,2%) этот ВСП принимал участие в строительстве реконструкции объектов Химического и Механического заводов, жилья и соцкультбыта города Глазова Удмуртской Республики.

Войсковая часть 44206 – УВСЧ, объединяло 2 ВСП + 2 ВСО. В составе Кирово-Чепецкого управления строительства (численность военных строителей в общем балансе составляла 30,8%) эти воинские формирования принимали участие в строительстве объектов Кирово-Чепецкого химического комбината, жилья и соцкультбыта города Кирово-Чепецка Кировской области.

Войсковая часть 49710 – 31 учебный военно-строительных полк + 335 школа по подготовке прапорщиков осуществляли подготовку младших командиров (сержантов) и прапорщиков для ВСЧ в/ч 04201.

Войсковая часть 33905 – УВСЧ, объединяло 5 ВСП + 2 ВСО. В составе Прикаспийского управления строительства (численность военных строителей в общем балансе составляла 62,1%) эти воинские формирования принимали участие в строительстве объектов азотно-тукового завода, 6-й секции обогатительной фабрики ГМЗ, ТЭЦ-2, турбогенератора № 6, Казахского ГПЗ, комплекса ПУС, газопровода, комплекса производства этилена, очистных сооружений, молокозавода, производства ударопрочного полистирола, жилья и соцкультбыта города Шевченко (г. Актау, Казахстан).

Войсковая часть 10892 – Главспецстрой при Министерстве монтажных и специальных строительных работ СССР, а после 1991 года - Федеральное управление специального строительства при Правительстве РФ. Указанная структура осуществляла специальное строительство в интересах обороны и безопасности государства силами инженерно-технических и воинских формирований, находившихся в её подчинении.

В соответствие с ранее существовавшим на то время Положением о порядке прохождения военной службы, военнослужащим, окончившим военно-учебное заведение, предоставлялся основной отпуск после его окончания. Продолжительность отпуска - 30 суток без учета времени проезда к месту проведения отпуска и к месту назначения.

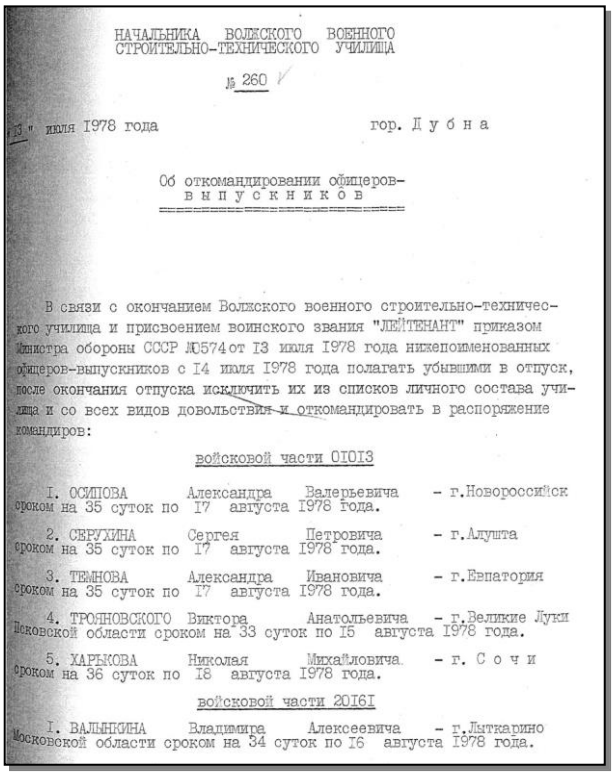

НАЧАЛЬНИКА ВОЛЖСКОГО ВОЕННОГО СТРОИТЕЛЬНО-ТЕХНИЧЕСКОГО УЧИЛИЩА

№ 260

"13" июля 1978 года гор. Дубна

Об откомандировании офицеров-выпускников

В связи с окончанием Волжского военного строительно-технического училища и присвоением воинского звания "ЛЕЙТЕНАНТ" приказом Министра обороны СССР №0574 от 13 июля 1978 года нижепоименованных офицеров-выпускников с 14 июля 1978 года полагать убывшими в отпуск, после окончания отпуска исключить их из списков личного состава училища и со всех видов довольствия и откомандировать в распоряжение командиров:

войсковой части 01013

1. ОСИПОВА Александра Валерьевича – г.Новороссийск сроком на 35 суток по 17 августа 1978 года.

2. СЕРУХИНА Сергея Петровича – г.Алушта сроком на 35 суток по 17 августа 1978 года.

3. ТЕМНОВА Александра Ивановича – г.Евпатория сроком на 35 суток по 17 августа 1978 года.

4. ТРОЯНОВСКОГО Виктора Анатольевича – г.Великие Луки Псковской области сроком на 33 суток по 15 августа 1978 года.

5. ХАРЬКОВА Николая Михайловича – г. С о ч и сроком на 36 суток по 18 августа 1978 года.

войсковой части 20161

1. ВАЛЬКИНА Владимира Алексеевича – г.Лыткарино Московской области сроком на 34 суток по 16 августа 1978 года.

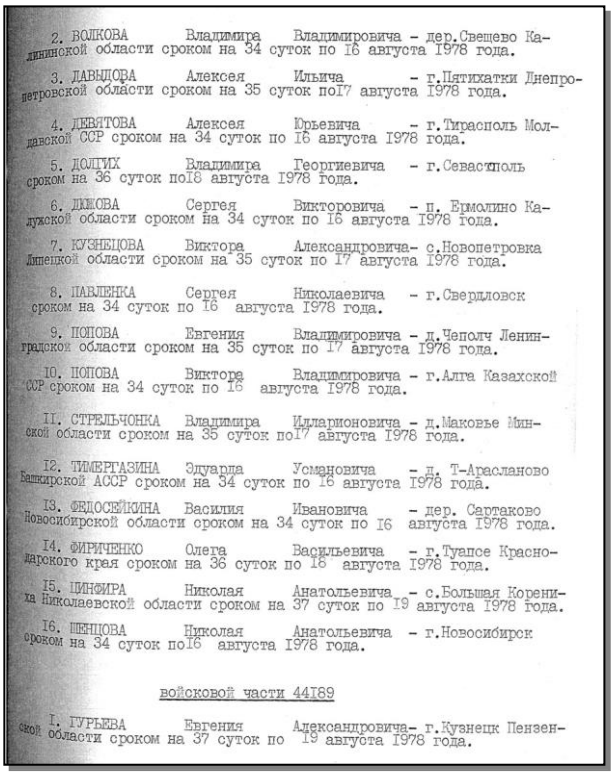

2. ВОЛКОВА Владимира Владимировича – дер.Свещево Калининской области сроком на 34 суток по 16 августа 1978 года.

3. ДАВЫДОВА Алексея Ильича – г.Пятихатки Днепропетровской области сроком на 35 суток по 17 августа 1978 года.

4. ДЕВЯТОВА Алексея Юрьевича – г.Тирасполь Молдавской ССР сроком на 34 суток по 16 августа 1978 года.

5. ДОЛГИХ Владимира Георгиевича – г.Севастополь сроком на 36 суток по 18 августа 1978 года.

6. ДЮКОВА Сергея Викторовича – п. Ермолино Калужской области сроком на 34 суток по 16 августа 1978 года.

7. КУЗНЕЦОВА Виктора Александровича – с.Новопетровка Липецкой области сроком на 35 суток по 17 августа 1978 года.

8. ПАВЛЕНКА Сергея Николаевича – г.Свердловск сроком на 34 суток по 16 августа 1978 года.

9. ПОПОВА Евгения Владимировича – д.Чеполч Ленинградской области сроком на 35 суток по 17 августа 1978 года.

10. ПОПОВА Виктора Владимировича – г.Алга Казахской ССР сроком на 34 суток по 16 августа 1978 года.

11. СТРЕЛЬЧОНКА Владимира Илларионовича – д.Маковье Минской области сроком на 35 суток по 17 августа 1978 года.

12. ТИМЕРГАЗИНА Эдуарда Усмановича – д. Т-Арасланово Башкирской АССР сроком на 34 суток по 16 августа 1978 года.

13. ФЕДОСЕЙКИНА Василия Ивановича – дер. Сартаково Новосибирской области сроком на 34 суток по 16 августа 1978 года.

14. ФИРИЧЕНКО Олега Васильевича – г.Туапсе Краснодарского края сроком на 36 суток по 18 августа 1978 года.

15. ЦИНФИРА Николая Анатольевича – с.Большая Коренихa Николаевской области сроком на 37 суток по 19 августа 1978 года.

16. ШЕНЦОВА Николая Анатольевича – г.Новосибирск сроком на 34 суток по 16 августа 1978 года.

войсковой части 44189

1. ГУРЬЕВА Евгения Александровича – г.Кузнецк Пензенской области сроком на 37 суток по 19 августа 1978 года.

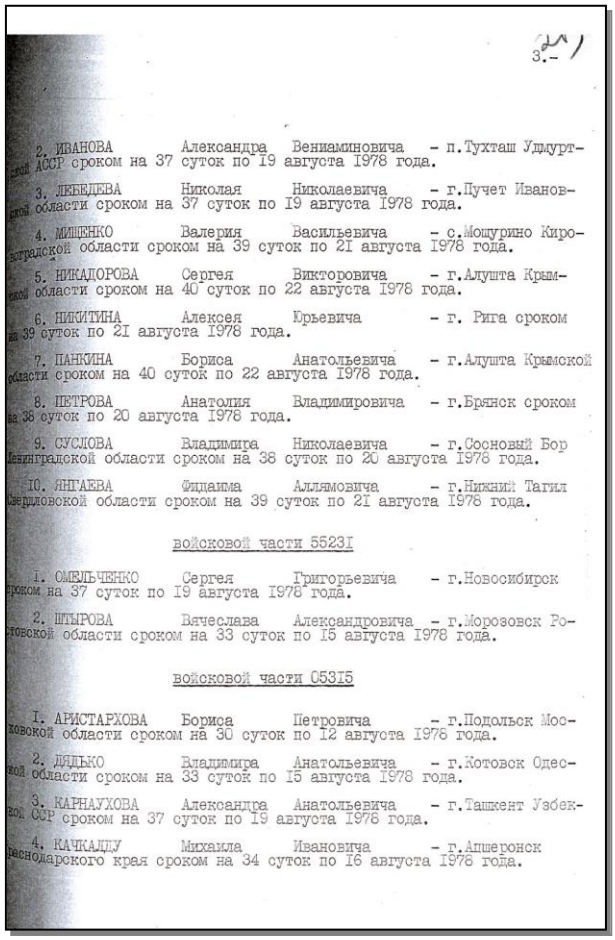

3.-

2. ИВАНОВА Александра Вениаминовича – п.Тухташ Удмуртской АССР сроком на 37 суток по 19 августа 1978 года.

3. ЛЕБЕДЕВА Николая Николаевича – г.Пучеж Ивановской области сроком на 37 суток по 19 августа 1978 года.

4. МИЩЕНКО Валерия Васильевича – с.Мошурино Кировоградской области сроком на 39 суток по 21 августа 1978 года.

5. НИКАДОРОВА Сергея Викторовича – г.Алушта Крымской области сроком на 40 суток по 22 августа 1978 года.

6. НИКИТИНА Алексея Юрьевича – г. Рига сроком на 39 суток по 21 августа 1978 года.

7. ПАНКИНА Бориса Анатольевича – г.Алушта Крымской области сроком на 40 суток по 22 августа 1978 года.

8. ПЕТРОВА Анатолия Владимировича – г.Брянск сроком на 38 суток по 20 августа 1978 года.

9. СУСЛОВА Владимира Николаевича – г.Сосновый Бор Ленинградской области сроком на 38 суток по 20 августа 1978 года.

10. ЯНГАЕВА Фидаима Аллямовича – г.Нижний Тагил Свердловской области сроком на 39 суток по 21 августа 1978 года.

войсковой части 55231

1. ОМЕЛЬЧЕНКО Сергея Григорьевича – г.Новосибирск сроком на 37 суток по 19 августа 1978 года.

2. ШТЫРОВА Вячеслава Александровича – г.Морозовск Ростовской области сроком на 33 суток по 15 августа 1978 года.

войсковой части 05315

1. АРИСТАРХОВА Бориса Петровича – г.Подольск Московской области сроком на 30 суток по 12 августа 1978 года.

2. ДЯДЬКО Владимира Анатольевича – г.Котовск Одесской области сроком на 33 суток по 15 августа 1978 года.

3. КАРНАУХОВА Александра Анатольевича – г.Ташкент Узбекской ССР сроком на 37 суток по 19 августа 1978 года.

4. КАЧКАЛДУ Михаила Ивановича – г.Апшеронск Краснодарского края сроком на 34 суток по 16 августа 1978 года.

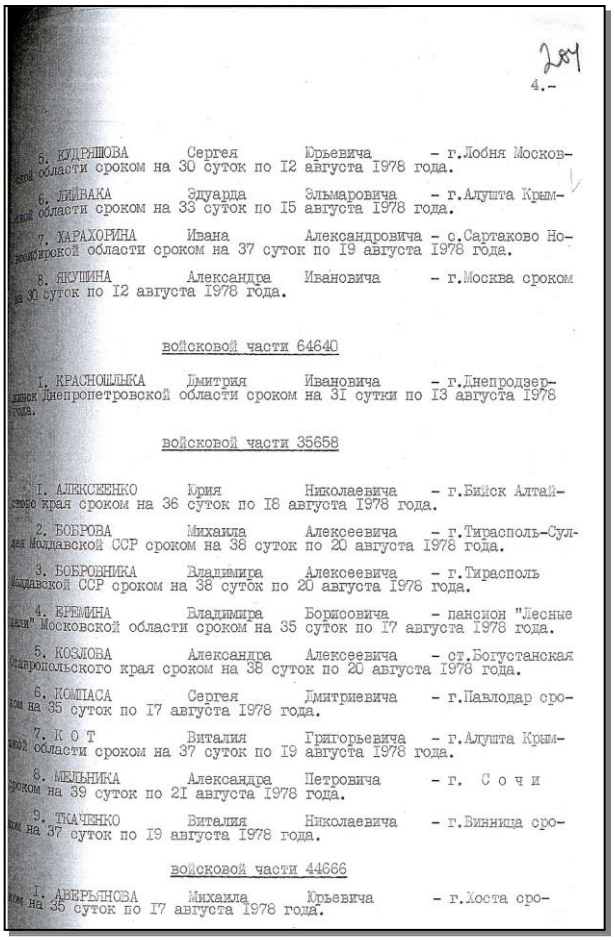

4.-

5. КУДРЯШОВА Сергея Юрьевича – г.Лобня Московской области сроком на 30 суток по 12 августа 1978 года.

6. ЛИВАКА Эдуарда Эльмаровича – г.Алушта Крымской области сроком на 33 суток по 15 августа 1978 года.

7. ХАРАХОРИНА Ивана Александровича – с.Сартаково Новосибирской области сроком на 37 суток по 19 августа 1978 года.

8. ЯКУШИНА Александра Ивановича – г.Москва сроком на 30 суток по 12 августа 1978 года.

войсковой части 64640

1. КРАСНОЩЕКА Дмитрия Ивановича – г.Днепродзержинск Днепропетровской области сроком на 31 сутки по 13 августа 1978 года.

войсковой части 35658

1. АЛЕКСЕЕНКО Юрия Николаевича – г.Бийск Алтайского края сроком на 36 суток по 18 августа 1978 года.

2. БОБРОВА Михаила Алексеевича – г.Тирасполь-Суллер Молдавской ССР сроком на 38 суток по 20 августа 1978 года.

3. БОБРОВНИКА Владимира Алексеевича – г.Тирасполь Молдавской ССР сроком на 38 суток по 20 августа 1978 года.

4. ЕРЕМИНА Владимира Борисовича – пансион "Лесные дали" Московской области сроком на 35 суток по 17 августа 1978 года.

5. КОЗЛОВА Александра Алексеевича – ст.Богустанская Ставропольского края сроком на 38 суток по 20 августа 1978 года.

6. КОМПАСА Сергея Дмитриевича – г.Павлодар сроком на 35 суток по 17 августа 1978 года.

7. К О Т Виталия Григорьевича – г.Алушта Крымской области сроком на 37 суток по 19 августа 1978 года.

8. МЕЛЬНИКА Александра Петровича – г. С о ч и сроком на 39 суток по 21 августа 1978 года.

9. ТКАЧЕНКО Виталия Николаевича – г.Винница сроком на 37 суток по 19 августа 1978 года.

войсковой части 44666

1. ДВЕРЬЯНОВА Михаила Юрьевича – г.Хоста сроком на 35 суток по 17 августа 1978 года.

2. БАБЧАННИКА Александра Ивановича - г.Обнинск Калужской области сроком на 30 суток по 12 августа 1978 года.

3. БЕЛОУСА Александра Павловича - г.Адлер сроком на 35 суток по 17 августа 1978 года.

4. БОЙКОВА Юрия Анатольевича - г.Севастополь сроком на 34 суток по 16 августа 1978 года.

5. БУЛАТОВА Александра Степановича - г.Севастополь сроком на 33 суток по 15 августа 1978 года.

6. БУТЫЛИНА Юрия Константиновича- г. С о ч и сроком на 35 суток по 17 августа 1978 года.

7. ВЕТОХИНА Александра Константиновича- г. С о ч и сроком на 35 суток по 17 августа 1978 года.

8. ЛАДАЕВА Евгения Анатольевича - г.Почеп Брянской области сроком на 32 суток по 13 августа 1978 года.

9. ЛАЙКО Владимира Михайловича - с.Войнилов Ивано-Франковской области сроком на 34 суток по 16 августа 1978 года.

10. КАШИНА Николая Вениаминовича - г.Конотоп Сумской области сроком на 32 суток по 13 августа 1978 года.

11. КЕДРОВА Игоря Вячеславовича - г.Алушта Крымской области сроком на 34 суток по 16 августа 1978 года.

12. КОЩЕЕВА Сергея Анатольевича - г.Дубна Московской области сроком на 31 сутки по 13 августа 1978 года.

13. МАТЕЕВА Игоря Викторовича - г.Прохладный Кабардино-Балкарской АССР сроком на 35 суток по 17 августа 1978 года.

14. МУСТАФИНА Рамиля Камильевича - г.Бирск БАССР сроком на 34 суток по 16 августа 1978 года.

15. НИКАНОРОВА Дмитрия Владимировича - г.Севастополь сроком на 34 суток по 16 августа 1978 года.

16. ПУЧКО Сергея Андреевича - с.Успенское Краснодарского края сроком на 34 суток по 16 августа 1978 года.

17. СОСУНОВА Николая Викторовича - г.Гатчина Ленинградской области сроком на 31 сутки по 13 августа 1978 года.

18. СОРОКО Константина Петровича - г.Грозный сроком на 35 суток по 17 августа 1978 года.

19. ТАРАСОВА Юрия Владимировича - г.Адлер сроком на 35 суток по 17 августа 1978 года.

20. ФЕРАПОНТОВА Анатолия Юрьевича - г.Нея Костромской области сроком на 32 суток по 13 августа 1978 года.

21. ЧУБУРКОВА Георгия Юрьевича - г. С о ч и сроком на 35 суток по 17 августа 1978 года.

Волжского военного строительно-технического у ч и л и щ а

1. ВЛАСОВА Игоря Борисовича - г.Алушта Симферопольской области сроком на 33 суток по 15 августа 1978 года.

2. ВОРОНОВА Анатолия Михайловича - г.Новосибирск сроком на 36 суток по 18 августа 1978 года.

3. КИРДЯШКИНА Сергея Федоровича - г.Ревда Свердловской области сроком на 34 суток по 16 августа 1978 года.

4. КУЗЬМИНА Сергея Александровича - с.Листвяги Омской области сроком на 36 суток по 18 августа 1978 года.

5. МОВЕНКО Николая Александровича - с.Добро-Ивановка Белгородской области сроком на 31 сутки по 13 августа 1978 года

6. НАУМЕНКО Василия Анатольевича - г.п.Оболь Витебской области сроком на 31 сутки по 13 августа 1978 года.

7. РУБАЙЛО Николая Петровича - с.Курковичи Брянской области сроком на 31 сутки по 13 августа 1978 года.

8. САВИНА Владимира Владимировича - г.Алушта Симферопольской области сроком на 33 суток по 15 августа 1978 года.

9. СЕМИНА Евгения Николаевича - г.Канаш Чувашской АССР сроком на 31 сутки по 13 августа 1978 года.

войсковой части 13956

1. АВТОМОНОВА Сергея Борисовича - г.Москва сроком на 31 сутки по 13 августа 1978 года.

2. ВИНОГРАДОВА Геннадия Александровича - г.Рязань сроком на 31 сутки по 13 августа 1978 года.

3. ЕГОРОВА Виктора Петровича - г.Обнинск Калужской области сроком на 30 суток по 12 августа 1978 года.

4. ЕРМАКОВА Сергея Александровича - с.Тышкович Киевской области сроком на 32 суток по 14 августа 1978 года.

5. МАРТЫНИКА Игоря Леонидовича - г.Никополь сроком на 32 суток по 14 августа 1978 года.

6. ОВЧИННИКОВА Владимира Ивановича - пос.Горки-10 Московской области сроком на 30 суток по 12 августа 1978 года.

7. НИКИТИНА Дмитрия Евгеньевича - г.Домодедово Московской области сроком на 31 сутки по 13 августа 1978 года.

8. ТИНГАЕВА Сергея Ивановича - г.Юрмала Латвийской ССР сроком на 32 суток по 13 августа 1978 года.

9. ХРАМОВА Александра Сергеевича - г.Рязань сроком на 31 сутки по 13 августа 1978 года.

войсковой части 01060

1. ТРОЕГУБОВА Владимира Николаевича - г.Горнозаводск Пермской области сроком на 33 суток по 15 августа 1978 года.

2. ЧЕРВОНЦЕВА Евгения Николаевича - г.Свердловск сроком на 32 суток по 14 августа 1978 года.

войсковой части 55209

1. ДУРМАНОВА Павла Петровича - г.Переволоцк Оренбургской области сроком на 35 суток по 17 августа 1978 года.

2. ИВАНЕНКО Сергея Александровича - г.Пятихатки Днепропетровской области сроком на 36 суток по 18 августа 1978 года.

3. ЛАПИНА Сергея Владимировича - г.Обнинск Калужской области сроком на 34 суток по 16 августа 1978 года.

4. ШАРИНА Бориса Петровича - г.Обнинск Калужской области сроком на 34 суток по 16 августа 1978 года.

5. ШВЕДОВА Виктора Никитовича - с.Богустанская Ставропольского края сроком на 38 суток по 20 августа 1978 года.

войсковой части 55283

1. СТРЕЛЬНИКОВА Владимира Николаевича - с/з "Восход" Воронежской области сроком на 32 суток по 14 августа 1978 года.

2. ШТАНЬКО Александра Алексеевича - г. С у м ы сроком на 32 суток по 14 августа 1978 года.

войсковой части 40568

1. ВОЛКОВА Александра Павловича - с.Конево Горьковской области сроком на 31 сутки по 13 августа 1978 года.

2. ПЕТРОВА Александра Андреевича - дер.Малагино Горьковской области сроком на 32 суток по 13 августа 1978 года.

3. ЯРЕМЕНКО Вячеслава Степановича - г.Звенигород Московской области сроком на 31 сутки по 13 августа.

войсковой части 55235

1. ПАНАСЕНКО Сергея Сергеевича - г.Феодосия Крымской области сроком на 34 суток по 16 августа 1978 года.

войсковой части 25822

1. БУХАНЦА Александра Васильевича - г.Арциз-2 Одесской области сроком на 36 суток по 18 августа 1978 года.

2. ИВАНОВА Николая Александровича - г.Зеленодольск ТАССР сроком на 34 суток по 16 августа 1978 года.

3. ИВЛИЕВА Николая Александровича - г.Рыжск Рязанской области сроком на 34 суток по 16 августа 1978 года.

4. МАСЛЕННИКОВА Александра Сергеевича - д.Ларионово Ярославской области сроком на 34 суток по 16 августа 1978 года.

5. НЕЧИТАЙЛО Юрия Юрьевича - г.Обнинск Калужской области сроком на 33 суток по 15 августа 1978 года,

6. СОБОЛЕВА Виктора Дмитриевича - пос.Андреевка Харьковской области сроком на 35 суток по 17 августа 1978 года.

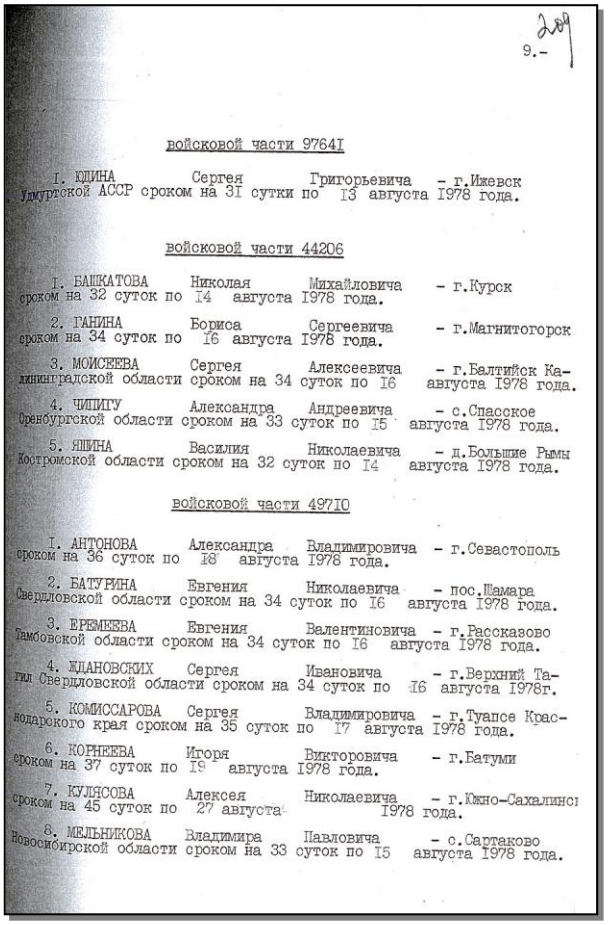

209
9.-

войсковой части 97641

1. ЮДИНА Сергея Григорьевича - г.Ижевск Удмуртской АССР сроком на 31 сутки по 13 августа 1978 года.

войсковой части 44206

1. БАШКАТОВА Николая Михайловича - г.Курск сроком на 32 суток по 14 августа 1978 года.

2. ГАНИНА Бориса Сергеевича - г.Магнитогорск сроком на 34 суток по 16 августа 1978 года.

3. МОИСЕЕВА Сергея Алексеевича - г.Балтийск Калининградской области сроком на 34 суток по 16 августа 1978 года.

4. ЧИПИГУ Александра Андреевича - с.Спасское Оренбургской области сроком на 33 суток по 15 августа 1978 года.

5. ЯШИНА Василия Николаевича - д.Большие Рямы Костромской области сроком на 32 суток по 14 августа 1978 года.

войсковой части 49710

1. АНТОНОВА Александра Владимировича - г.Севастополь сроком на 36 суток по 18 августа 1978 года.

2. БАТУРИНА Евгения Николаевича - пос.Шамара Свердловской области сроком на 34 суток по 16 августа 1978 года.

3. ЕРЕМЕЕВА Евгения Валентиновича - г.Рассказово Тамбовской области сроком на 34 суток по 16 августа 1978 года.

4. ЖДАНОВСКИХ Сергея Ивановича - г.Верхний Тагил Свердловской области сроком на 34 суток по 16 августа 1978г.

5. КОМИССАРОВА Сергея Владимировича - г.Туапсе Краснодарского края сроком на 35 суток по 17 августа 1978 года.

6. КОРНЕЕВА Игоря Викторовича - г.Батуми сроком на 37 суток по 19 августа 1978 года.

7. КУЛЯСОВА Алексея Николаевича - г.Южно-Сахалинск сроком на 45 суток по 27 августа 1978 года.

8. МЕЛЬНИКОВА Владимира Павловича - с.Сартаково Новосибирской области сроком на 33 суток по 15 августа 1978 года.

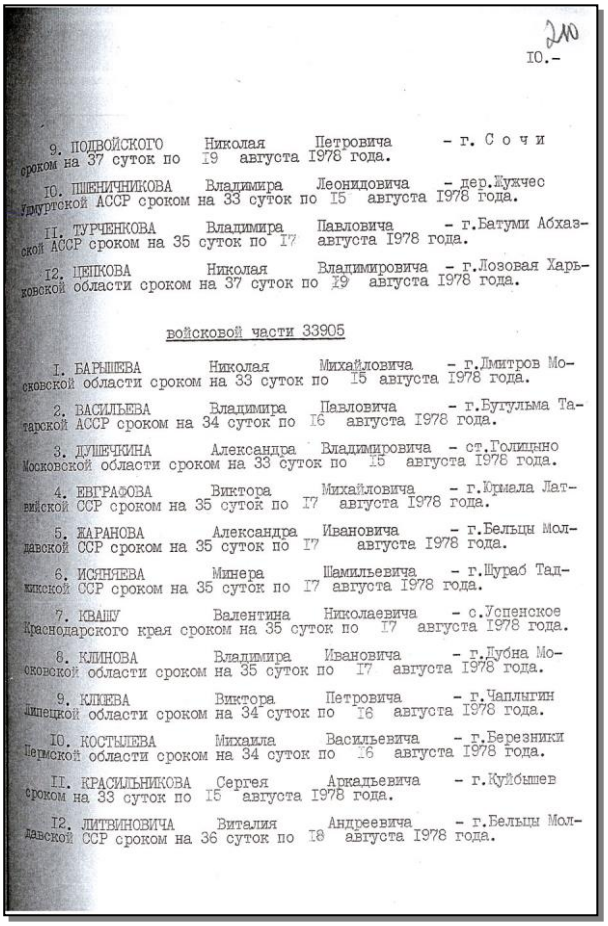

210
10.-

9. ПОДВОЙСКОГО Николая Петровича - г. С о ч и сроком на 37 суток по 19 августа 1978 года.

10. ПШЕНИЧНИКОВА Владимира Леонидовича - дер.Кужчес Удмуртской АССР сроком на 33 суток по 15 августа 1978 года.

11. ТУРЧЕНКОВА Владимира Павловича - г.Батуми Абхазской АССР сроком на 35 суток по 17 августа 1978 года.

12. ЦЕПКОВА Николая Владимировича - г.Лозовая Харьковской области сроком на 37 суток по 19 августа 1978 года.

войсковой части 33905

1. БАРЫШЕВА Николая Михайловича - г.Дмитров Московской области сроком на 33 суток по 15 августа 1978 года.

2. ВАСИЛЬЕВА Владимира Павловича - г.Бугульма Татарской АССР сроком на 34 суток по 16 августа 1978 года.

3. ДУШЕЧКИНА Александра Владимировича - ст.Голицыно Московской области сроком на 33 суток по 15 августа 1978 года.

4. ЕВГРАФОВА Виктора Михайловича - г.Кримала Латвийской ССР сроком на 35 суток по 17 августа 1978 года.

5. ЖАРАНОВА Александра Ивановича - г.Бельцы Молдавской ССР сроком на 35 суток по 17 августа 1978 года.

6. ИСЯНЯЕВА Минера Шамильевича - г.Шураб Таджикской ССР сроком на 35 суток по 17 августа 1978 года.

7. КВАШУ Валентина Николаевича - с.Успенское Краснодарского края сроком на 35 суток по 17 августа 1978 года.

8. КЛИНОВА Владимира Ивановича - г.Дубна Московской области сроком на 35 суток по 17 августа 1978 года.

9. КЛЕЕВА Виктора Петровича - г.Чаплыгин Липецкой области сроком на 34 суток по 16 августа 1978 года.

10. КОСТЫЛЕВА Михаила Васильевича - г.Березники Пермской области сроком на 34 суток по 16 августа 1978 года.

11. КРАСИЛЬНИКОВА Сергея Аркадьевича - г.Куйбышев сроком на 33 суток по 15 августа 1978 года.

12. ЛИТВИНОВИЧА Виталия Андреевича - г.Бельцы Молдавской ССР сроком на 36 суток по 18 августа 1978 года.

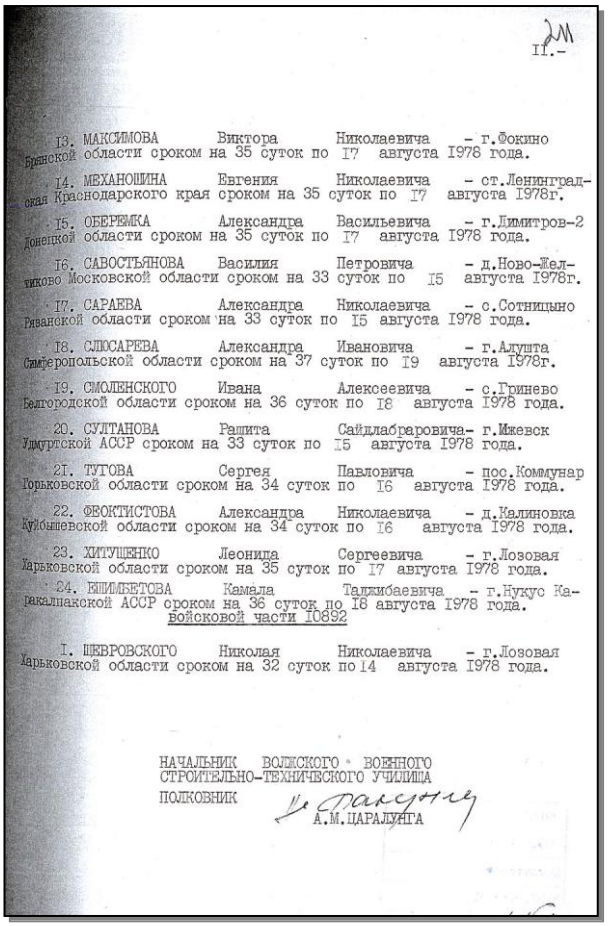

211
11.-

13. МАКСИМОВА Виктора Николаевича - г.Фокино Брянской области сроком на 35 суток по 17 августа 1978 года.

14. МЕХАНОШИНА Евгения Николаевича - ст.Ленинградская Краснодарского края сроком на 35 суток по 17 августа 1978г.

15. ОБЕРЕМКА Александра Васильевича - г.Димитров-2 Донецкой области сроком на 35 суток по 17 августа 1978 года.

16. САВОСТЬЯНОВА Василия Петровича - д.Ново-Желиково Московской области сроком на 33 суток по 15 августа 1978г.

17. САРАЕВА Александра Николаевича - с.Сотницыно Рязанской области сроком на 33 суток по 15 августа 1978 года.

18. СЛЮСАРЕВА Александра Ивановича - г.Алушта Симферопольской области сроком на 37 суток по 19 августа 1978г.

19. СМОЛЕНСКОГО Ивана Алексеевича - с.Гринево Белгородской области сроком на 36 суток по 18 августа 1978 года.

20. СУЛТАНОВА Рашита Сайдлабгаровича- г.Ижевск Удмуртской АССР сроком на 33 суток по 15 августа 1978 года.

21. ТУТОВА Сергея Павловича - пос.Коммунар Горьковской области сроком на 34 суток по 16 августа 1978 года.

22. ФЕОКТИСТОВА Александра Николаевича - д.Калиновка Куйбышевской области сроком на 34 суток по 16 августа 1978 года.

23. ХИТУШЕНКО Леонида Сергеевича - г.Лозовая Харьковской области сроком на 35 суток по 17 августа 1978 года.

24. ЕШИМБЕТОВА Камала Талгибаевича - г.Нукус Каракалпакской АССР сроком на 36 суток по 18 августа 1978 года.

войсковой части 10892

1. ШЕВРОВСКОГО Николая Николаевича - г.Лозовая Харьковской области сроком на 32 суток по 14 августа 1978 года.

НАЧАЛЬНИК ВОЛЖСКОГО ВОЕННОГО СТРОИТЕЛЬНО-ТЕХНИЧЕСКОГО УЧИЛИЩА
ПОЛКОВНИК А.М.ЦАРАЛУНГА

В августе 1978 года, после использования отпуска, представленного по завершению обучения в военно-учебном заведении, в военно-строительные части Министерства среднего машиностроения СССР прибыли и вступили в исполнение служебных обязанностей 150 выпускников ВВСТУ из 151 распределенных…

Лейтенант Турченков Владимир Павлович, получивший направление в в/ч 49710 (г. Новосибирск), трагически погиб в первом офицерском отпуске: не справившись с управлением мотоцикла, совершил наезд на препятствие.

§ 2. Участники ликвидации последствий аварии на Чернобыльской АЭС

Выдержка из ст. 13 Закона РФ от 05.05.1991 № 1244-1 «О социальной защите граждан, подвергшихся воздействию радиации вследствие катастрофы на Чернобыльской АЭС»:

«Статья 13. Категории граждан, подвергшихся воздействию радиации вследствие чернобыльской катастрофы

К гражданам, подвергшимся воздействию радиации вследствие чернобыльской катастрофы, на которых распространяется действие настоящего Закона, относятся:

1) граждане, получившие или перенесшие лучевую болезнь и другие заболевания, связанные с радиационным воздействием вследствие чернобыльской катастрофы или с работами по ликвидации последствий катастрофы на Чернобыльской АЭС;

2) инвалиды вследствие чернобыльской катастрофы из числа:

…военнослужащих и военнообязанных, призванных на специальные сборы и привлеченных к выполнению работ, связанных с ликвидацией последствий чернобыльской катастрофы, независимо от места дислокации и выполнявшихся работ…;

3) …военнослужащих и военнообязанных, призванных на специальные сборы и привлеченных в этот период для выполнения работ, связанных с ликвидацией последствий чернобыльской катастрофы в пределах зоны отчуждения…; граждан, в том числе военнослужащих и военнообязанных, призванных на военные сборы и принимавших участие в 1988 - 1990 годах в работах по объекту "Укрытие"…».

Участники ликвидации аварии на Чернобыльской АЭС, подвергшиеся воздействию радиации вследствие чернобыльской катастрофы, являются нижепоименованные офицеры – выпускники ВВСТУ 1978 года:

1. Антонов Александр Владимирович
2. Бабчанник Александр Иванович
3. Башкатов Николай Владимирович
4. Бутылин Юрий Константинович
5. Ветохин Александр Константинович
6. Ганин Борис Сергеевич
7. Ешимбетов Камал Таджибаевич
8. Иванов Александр Вениаминович
9. Ивлиев Николай Александрович
10. Кашин Николай Вениаминович
11. Кваша Валентин Николаевич
12. Козлов Александр Алексеевич
13. Компас Сергей Дмитриевич
14. Корнеев Игорь Викторович
15. Красношлык Дмитрий Иванович
16. Лапин Сергей Владимирович
17. Литвинович Виталий Андреевич
18. Мельник Александр Петрович
19. Мустафин Рамиль Камильевич
20. Оберемок Александр Васильевич
21. Павленок Сергей Николаевич
22. Петров Александр Андреевич
23. Петров Анатолий Владимирович

УДОСТОВЕРЕНИЕ
Серия Б № 028131
Фамилия Ивлиев
Имя Николай
Отчество Александрович
Инвалид 2 группы
Военный комиссар Свердловской области
Генерал-майор А.К.Кудрявцев
Дата выдачи 2 января 2004 г.

УДОСТОВЕРЕНИЕ
участника ликвидации последствий аварии на Чернобыльской АЭС в 1986 гг.
Серия А № 145824
Фамилия Козлов
Имя Александр
Отчество Алексеевич
Дата выдачи 30 декабря 1990 г.
УДОСТОВЕРЕНИЕ БЕССРОЧНО И ДЕЙСТВИТЕЛЬНО НА ВСЕЙ ТЕРРИТОРИИ СОЮЗА ССР
Министерство энергетики и электрификации СССР

УДОСТОВЕРЕНИЕ
участника ликвидации последствий катастрофы на Чернобыльской АЭС в 1988 г.
Серия Р № 096253
Фамилия Антонов
Имя Александр
Отчество Владимирович
Дата выдачи 7 июня 2004 г.
УДОСТОВЕРЕНИЕ БЕССРОЧНО И ДЕЙСТВИТЕЛЬНО НА ВСЕЙ ТЕРРИТОРИИ РОССИЙСКОЙ ФЕДЕРАЦИИ
МВД России
Заместитель Министра
Е.Б. Соловьев

УДОСТОВЕРЕНИЕ
участника ликвидации последствий катастрофы на Чернобыльской АЭС в 1987 г.
Серия Р № 038180
Фамилия Кашин
Имя Николай
Отчество Вениаминович
Дата выдачи 20 января 2003 г.
УДОСТОВЕРЕНИЕ БЕССРОЧНО И ДЕЙСТВИТЕЛЬНО НА ВСЕЙ ТЕРРИТОРИИ РОССИЙСКОЙ ФЕДЕРАЦИИ
Федеральная пограничная служба Российской Федерации
Директор ФПС России
К.Б. Тоцкий

24. Смоленский Иван Алексеевич
25. Стрельчонок Владимир Илларионович
26. Тингаев Сергей Иванович
27. Ткаченко Виталий Николаевич
28. Харахорин Иван Александрович
29. Храмов Александр Сергеевич
30. Чипига Александр Андреевич

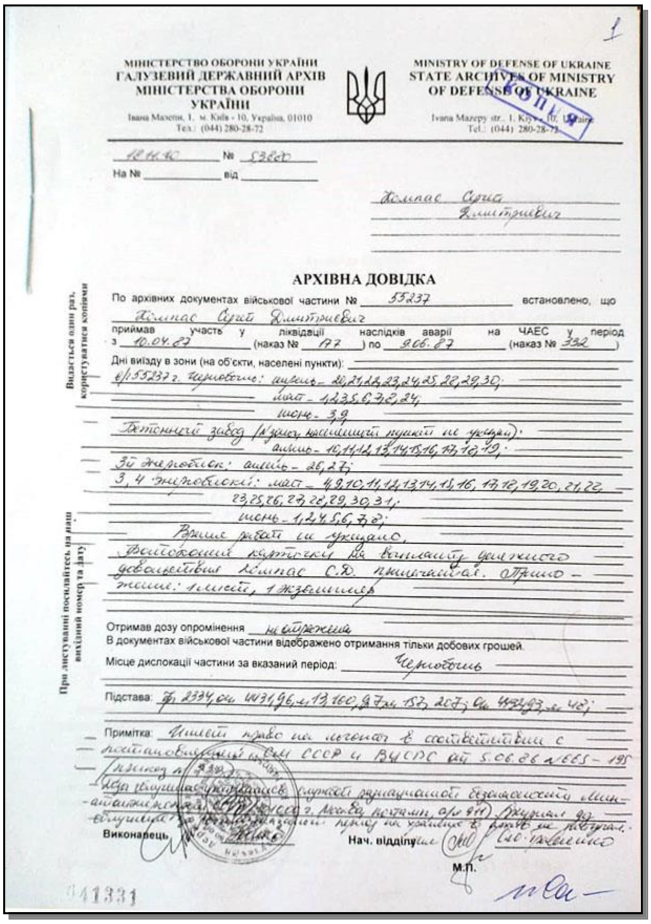
МІНІСТЕРСТВО ОБОРОНИ УКРАЇНИ
ГАЛУЗЕВИЙ ДЕРЖАВНИЙ АРХІВ МІНІСТЕРСТВА ОБОРОНИ УКРАЇНИ
Івана Мазепи, 1, м. Київ - 10, Україна, 01010
Тел.: (044) 280-28-72

MINISTRY OF DEFENSE OF UKRAINE
STATE ARCHIVES OF MINISTRY OF DEFENSE OF UKRAINE
Ivana Mazepy str., 1, Kyiv - 10, Ukraine
Tel.: (044) 280-28-72

КОПІЯ

№ 53800
На № ______ від ______

Хомпас Сергій Дмитрович

АРХІВНА ДОВІДКА

По архівних документах військової частини № 55237 встановлено, що Хомпас Сергій Дмитрович приймав участь у ліквідації наслідків аварії на ЧАЕС у період з 10.04.87 (наказ № 177) по 9.06.87 (наказ № 332)

Дні виїзду в зони (на об'єкти, населені пункти):
в/ч 55237 г. Чорнобиль: апрель – 20,21,22,23,24,25,28,29,30;
май – 1,2,3,5,6,7,8,24;
июнь – 3,9
Бетонный завод (в/ч, населенный пункт не указан):
апрель – 10,11,12,13,14,15,16,17,18,19;
3й энергоблок: апрель – 26,27;
3, 4 энергоблоки: май – 4,9,10,11,12,13,14,15,16,17,18,19,20,21,22,23,25,26,27,28,29,30,31;
июнь – 1,2,4,5,6,7,8;

Отримав дозу опромінення ______
В документах військової частини відображено отримання тільки добових грошей.
Місце дислокації частини за вказаний період: Чернобыль
Підстава: ______
Примітка: ______

Виконавець ______ Нач. відділу ______
М.П.

341331

Справка: Чернобыльская атомная электростанция расположена на севере Украины, в месте впадения реки Припять в Днепр. Строительство начато в 1976 году. Всего было построено 4 блока по 1000 МВт каждый.

Авария на четвертом блоке ЧАЭС произошла 26 апреля 1986 года. Во время проведения эксперимента по изучению резервов безопасности реактора в различных ситуациях при отключенной аварийной системе (предусматривалось условием эксперимента) мощность реактора резко увеличилась и примерно в 100 раз превысила проектную. Началось неконтролируемое образование пара. В ТВЭЛах[17] создалось высокое давление и они стали разрушаться. В реактор проник воздух, который среагировал с графитовыми стержнями, образов оксид углерода II (угарный газ). Этот газ вспыхнул, начался пожар. Затем последовало два взрыва. Первый — из-за гремучей смеси, образовавшейся в результате разложения водяного пара. Второй был вызван расширением паров топлива. Этими взрывами была полностью разрушена активная зона реактора, повреждено реакторное отделение, деаэраторная этажерка, машинный зал и ряд других сооружений. Были уничтожены барьеры и системы безопасности, защищающие окружающую среду от радионуклидов. 8 из 140 тонн ядерного топлива, содержащих плутоний и другие радиоактивные материалы, а также пары радиоактивных изотопов йода и цезия, были выброшены в атмосферу.

[17] Тепловыделя́ющий элеме́нт (ТВЭЛ) — главный конструктивный элемент активной зоны гетерогенного ядерного реактора, содержащий ядерное топливо. В ТВЭЛах происходит деление тяжёлых ядер 235U или 239Pu, сопровождающееся выделением тепловой энергии, которая затем передаётся теплоносителю. ТВЭЛ должен обеспечить отвод тепла от топлива к теплоносителю и препятствовать распространению радиоактивных продуктов из топлива в теплоноситель.

Этот выброс на уровне миллионов кюри[18] в сутки, продолжался в течение 10 дней с 26.04.1986 по 06.05.1986, после чего упал в тысячи раз и в дальнейшем постепенно уменьшался. По характеру протекания процессов разрушения 4-го блока и по масштабам последствий указанная авария имела категорию запроектной и относилась к 7-ому уровню (тяжелые аварии) по международной шкале ядерных событий INES[19].

Только 15 мая 1986 года принято Постановление ЦК КПСС и Совета Министров СССР, в котором основные работы по ликвидации последствий аварии на ЧАЭС поручались Министерству среднего машиностроения СССР.

А уже 20 мая 1986 года в системе Минсредмаша было создано Управление строительства № 605 (УС-605) для проведения работ по захоронению 4-го энергоблока ЧАЭС и относящихся к нему сооружений. Объект получил название «Укрытие», всему миру известное как «Саркофаг».

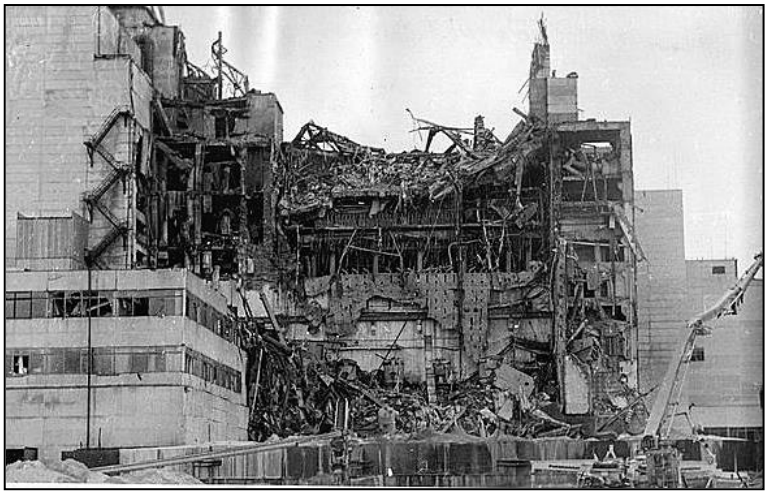

УС-605 включал в себя шесть строительных районов, возводивших различные элементы «Укрытия»: монтажный и бетонный заводы; управления: механизации, автотранспорта, энергоснабжения, производственно-технической комплектации, санитарно-бытового обслуживания, рабочего снабжения (включая столовые), обслуживания баз проживания персонала; отдела дозиметрического контроля. Подразделения УС-605 дислоцировались непосредственно на территории ЧАЭС, в городах Чернобыле и Иванкове и на станции Тетерев Киевской области. Базы проживания и вспомогательные службы размещались на расстоянии 50 - 100 км от места проведения работ.

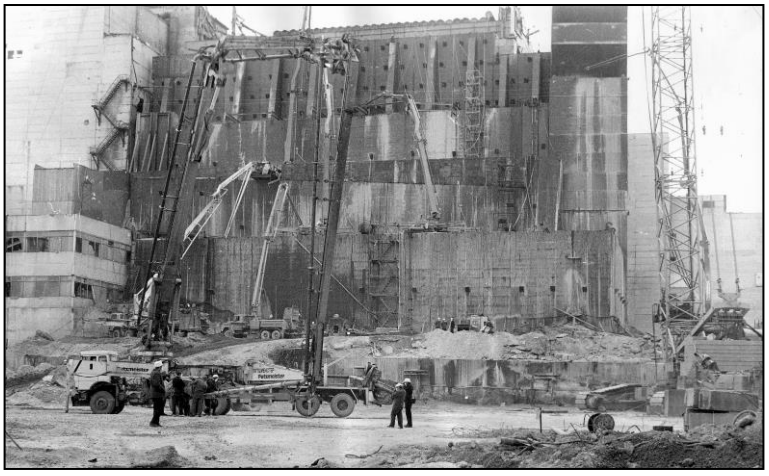

С учетом сложной радиационной обстановки и необходимости соблюдения требований, норм и правил радиацион-

[18] Кюри́ (русское обозначение: Ки; международное: Ci) — внесистемная единица измерения активности радионуклида.

[19] Международная шкала ядерных событий ИНЕС (англ. INES, International Nuclear Events Scale). Она оценивает все нештатные события на ядерных объектах по 8-балльной шкале.

ной безопасности в УС-605 был установлен вахтовый метод работы персонала с продолжительностью вахты 2 месяца. Численность одной вахты порой достигала 10000 человек, а работы производились круглосуточно в 4 смены. Весь персонал УС-605 состоял из специалистов предприятий и организаций Минсредмаша; из военнослужащих (военных строителей, сержантов, прапорщиков, офицеров) военно-строительных частей войсковой части 04201; призванных из запаса военнообязанных (так называемых «партизан») и направленных в Чернобыль для прохождения мобилизационных военных сборов.

Задача по захоронению разрушенного энергоблока, стоявшая перед УС-605, была сложна, уникальна и не имела аналогов в мировой инженерной практике. Сложность создания подобного сооружения усугублялась тяжелой радиационной обстановкой в зоне разрушения, что делало его труднодоступным и ограничивало использование обычных инженерных решений.

30 ноября 1986 года подписан акт о приемке «Укрытия» на техническое обслуживание, а в эксплуатацию он введен 14 декабря 1986 года. Главная задача выполнена за рекордно короткий срок — источающий смертоносную радиацию реактор был надежно укрыт.

Однако, работы по ликвидации аварии на Чернобыльской АЭС с окончанием возведения «Укрытия» не закончились. Необходимо было расчистить от радиоактивного загрязнения огромную территорию 30-километровой зоны. Кроме первичного загрязнения от взрыва там скопилось невиданное количество непригодной техники, использованного оборудования, остатков строительных материалов. На этот раз главной задачей ликвидаторов была скорейшая дезактивация опаленной смертельными изотопами местности, ее городов, деревень, предприятий народного хозяйства и возвращение их в нормальный ритм жизни. Одновременно с этим шла подготовка к пуску 3-го энергоблока, а также для работников Чернобыльской АЭС ускоренными темпами строился новый город Славутич.

Военнослужащие атомной отрасли и военнообязанные по-прежнему, вахтовым методом, привлекались к выполнению указанных работ, вплоть до 1990 года включительно.

Согласно официальным данным вследствие аварии на Чернобыльской АЭС:

- в зону заражения попала территория с населением 17 млн. человек;
- радиоактивным загрязнением цезием-137 после аварии на ЧАЭС подверглись территории 17 европейских стран общей площадью 207,5 тысяч км²;
- в зоне радиационного загрязнения цезием-137 оказались 19 субъектов Российской Федерации;
- эвакуировано свыше 130 тысяч человек с зараженной местности;
- в ликвидации последствий аварии на Чернобыльской АЭС принимали участие порядка 900 тысяч человек. 600 тысяч ликвидаторов - получили высокие дозы радиации, 300 тысяч из них - смертельную дозу радиации;
- радиоактивное облучение зафиксировано у порядка 8,4 миллиона россиян, белорусов и украинцев.

Корнеев Игорь вспоминает

...В понедельник, после совещания, в нашем офицерском коллективе горячо обсуждалась ситуация: подполковника из N-ской воинской части понизили в должности и разжаловали до майора за подделку документов по медотводу от чернобыльской командировки. Единого мнения не было: получалось, вроде, как два наказания за один проступок. Но осадок остался.

Во вторник меня вызвал замполит учебного полка подполковник Лобашов Юрий Александрович и говорит: «Москва просит дать кандидатуру добровольца в Чернобыль, но ехать, видимо, не придется...». Я согласился. А уже на следующий день, в среду, мне вручили командировочное удостоверение в Чернобыль, хотя я два года не был в отпуске...

Прибыл я в распоряжение УС-605, выполняющего основные работы по сооружению «Саркофага». За короткий срок стал заместителем начальника УС-605 – начальником политотдела огромного механизма, оказавшего влияние на судьбы многих тысяч людей со всего могучего СССР. При мне сменились три начальника УС-605. Последним был генерал-майор Дроздов Владимир Павлович с Соснового Бора – удивительной души человек. До него были Лыков Геннадий Дмитриевич, начальник «Сибакадемстроя», и Дудоров Илья Александрович, главный инженер Димитровградского управления строительства.

В Чернобыле мне посчастливилось по работе несколько раз встречаться с легендарной личностью – Министром Среднего машиностроения СССР Ефимом Павловичем Славским.

В УС-605 в иные периоды численность работающих доходила до 18 тысяч человек. Войск было много, еще больше было «партизан» – военнообязанных, прибывающих в Чернобыль на вахту со всех уголков нашей необъятной страны. Все они распределялись в военно-строительные полки, которые дислоцировались в Чернобыле, Иванкове и Тетереве. При проведении ликвидационных работ личному составу ставились конкретные задачи, командиры – осуществляли контроль над их выполнением, дозиметристы – отслеживали уровень радиации. В этих условиях все ликвидаторы к выполнению заданий подходили ответственно.

Рядом с ликвидаторами из УС-605 работали представители Министерства обороны и других силовых и гражданских ведомств СССР. На общем фоне «средмашевцы» действовали осознанно спокойно и слажено, подчас решая немыслимые, в будничной обстановке, задачи.

Пробыл я в командировке около полугода – с октября 1986 года по апрель 1987 года. За это время пришлось многое увидеть, на ряд вещей стал смотреть и реагировать по-другому. После Чернобыля по всей стране у меня появилось большое количество друзей, но, к огромной горести, иных уж нет, а те далече.

Хочу выразить искреннюю признательность наставникам: училищным преподавателям, курсовым офицерам и полковым командирам, сформировавшим прочный офицерский стержень. Благодарю судьбу за то, что в училище получил прекрасное образование, а в войсках – прошел хорошую жизненную школу и приобрел надежных товарищей и верных друзей.

Сейчас живу полной жизнью взахлеб. Да так, что некогда грустить.

ПРОПУСК
№ 012616
ВСЮДУ
НА ПРАВО ВЪЕЗДА В ЗАКРЫТУЮ ЗОНУ
Организация УС-605
(личная подпись)
Срок действия до
Ф. Корнеев
И. Игорь
О. Викторович

Созидаю на благо нашей Отчизны!

Корнеев Игорь

Полковник.
Ст. офицер Управления военно-строительных частей
(п. Протвино Московской области).
Проживает в г. Москве.

Павленок Сергей вспоминает

…Чернобыльский период в моей биографии оставил неизгладимые воспоминания. Находясь на зараженной территории, в первые минуты пытался сравнивать действия военнослужащего при поступлении вводных: «Газы», «Вспышка слева» или подобного типа, когда-то изучаемых в училище на занятиях по защите от оружия массового поражения.

Здесь все было по-другому. Короткие и отрывистые наставления дозиметристов моментально исполнялись – бесценна была каждая секунда.

Рота – 150 человек «партизан» и командный состав – 10 человек офицеров и прапорщиков, выполняла работы на 4-м энергоблоке в монтажном районе. Работали в четыре смены, по шесть часов непрерывно. Монтировали на ПУС (площадке укрупненной сборки) фермы для закрытия сгоревшей крыши 4-го энергоблока. Затем кранами поднимали фермы до нужной высоты и устанавливали их на проектную отметку.

На объекте за единицу воздействия радиации был принят БЭР – биологический эквивалент рентгену. Дозиметристами каждой смене выдавалась карта, где и сколько по времени можно было работать. Допустимая доза суточного облучения для военнообязанных составляла 0,3 БЭР, для офицера и прапорщика – 0,1 БЭР. В действительности, при монтаже фермы необходимо было подняться по лестнице на высоту 20 м, произвести установку, сварку, затем спуститься. На все нужно время. А на верху – самый большой фон, там находилась труба выброса избыточного тепла от разрушенного реактора. В этих условиях ликвидаторы получали сразу по 3-4 БЭР. Поэтому приходилось таких людей по десять и более дней не выводить на работу, оставляя их в казарме. По-другому было нельзя.

Спустя две недели после прибытия в Чернобыль меня вызвали в штаб и объявили приказ о назначении командиром 9-й роты вместо убывшего к прежнему месту службы офицера.

Я задал только один вопрос: «Почему я? Ведь в роте есть еще два офицера – капитана, по возрасту старше меня». Мне ответили: «Вы один из троих, который командовал военно-строительной ротой, в том числе, ротой военнообязанных». Этой 9-й ротой я командовал вплоть до своего убытия из Чернобыля.

Павленок Сергей

Капитан. Командир роты (г. Томск).
Майор милиции. Ст. дознаватель Томского УВД.
Проживает в г. Томске.

Оставшиеся на память Козлову Александру документы о его Чернобыльской командировке.

Чипига Александр вспоминает

...На ликвидацию последствий аварии на ЧАЭС я был откомандирован в октябре 1986 года. Прибыл в пос. Иванково, где была размещена в/ч 55237. Здесь встретил своего друга-однокурсника Николая Башкатова - он был откомандирован из Кирово-Чепецка раньше меня и уже командовал ротой «партизан». Личный состав его роты круглосуточно выполнял работы на разрушенном блоке АЭС. Военнообязанных возили на станцию на автобусах с тремя пересадками, до 30-км зоны одни автобусы, в самой зоне другие, и в 5-км от станции - снова пересадка. Получалось, что автобусы работали только в своих зонах, и, таким образом, достигалась минимизация переноса радиоактивности по территории.

Мне очень повезло, что я встретил Николая. Он доходчиво ввёл меня в курс дела, как себя вести в зоне с повышенной радиацией. Эти наставления и советы я могу сейчас сравнивать с фронтовыми наставлениями, когда уже бывалый фронтовик учит молодого бойца выживать на войне, и не пасть в первом же бою. Да, это было действительно так.

Спустя некоторое время меня направили в в/ч 77083, которая находилась в самом Чернобыле и дислоцировалась на территории школы-интерната. Это уже была 30-км зона, а до самой ЧАЭС - 20 км. Чернобыль – это уже город без своих жителей, когда в него въезжаешь, становится как-то не по себе, жутковато. В окружающем тебя пространстве витает угнетающая обстановка и ощущается постоянное психологическое напряжение - такие первые впечатления остались у меня о Чернобыле.

Прибыл я на должность помощника начальника штаба полка и, помимо своих основных должностных обязанностей, периодически нес службу в качестве дежурного по объекту от в/ч 77083, а для координации действий военных и гражданских специалистов - совмещал это дежурство с дежурством в диспетчерской УС-605. Во время одного из таких дежурств вновь встретился с Николаем Башкатовым. Здесь он мне провёл «экскурсию» по станции, показал место работы его роты, где можно идти шагом, а где стремглав пробегать.

Хочу отметить, что всем по прибытию в Чернобыль выдавались накопители радиации, ношение которых было обязательно и постоянно. При нахождении на станции выдавался ещё дополнительный накопитель, с которого в конце смены снимались показания и заносились в индивидуальную карточку учёта полученной дозы облучения. Это делалось для того, чтобы работающий на станции не получил сверхнормативную дозу облучения, предел – 25 рентген. Бывало, «партизаны» выполняли такие работы внутри разрушенного реактора, что хватало одной минуты, чтобы получить дозу облучения в десятки раз превышающую нормативную. И эти работы выполняли всегда добровольцы. Низкий поклон, честь и хвала им!

В Чернобыле мне довелось встретиться с ещё одним однокурсником – Игорем Корнеевым. Зная кипучую натуру Игоря ещё с курсантских времен, я даже не удивился, встретив его здесь, в Чернобыле. Игорь – это не Игорь, если он не в центре событий.

Чипига Александр

Майор. Пом. начальника штаба
Управления военно-строительных частей
(г. Кирово-Чепецк Кировской области).
Зам. командира батальона по МТО Федерального
дорожно-строительного управления МО РФ (г. Киров).
Проживает в г. Кирово-Чепецке Кировской области.

Антонов Александр вспоминает

...В апреле 1988 года из Новосибирска я был направлен в служебную «чернобыльскую» командировку сначала в Днепродзержинск, уже ставший к тому времени базой военно-строительных частей Минсредмаша. Не прошло и недели, как мне вручили второе командировочное удостоверение, обратно в Новосибирск - за «партизанами». Доставив в чернобыльскую «зону» команду военнообязанных из Новосибирска, сам также получил назначение на должность заместителя командира роты военнообязанных по политической части.

Подразделение состояло, в основном, из водителей грузовых автомобилей. Пожалуй, трудно найти уголок в зоне бедствия, где можно было обойтись без автомобилистов. Работать приходилось везде: у разрушенного энергоблока электростанции, в опустевшей Припяти, в Рыжем лесу, во всех точках 30-километровой зоны. Первое время военнообязанные опасались лишний раз прикасаться к окружающим предметам. А вдруг «зазвеню»! Потом, ничего, освоились. Особенно запомнился вывоз остатков машинного зала разрушенного реактора. Надо ли особо подчёркивать, что грузили в кузова КрАЗов и как «бесились» в дороге дозиметры? По этой причине мне многократно приходилось на собственном примере показывать личному составу безбоязненное «укрощение строптивого» - день ото дня, неделя за неделей, наматывая с водителями в одной кабине не одну сотню километров по пыльным дорогам Чернобылья.

Почти четыре месяца - казалось бы, срок небольшой, но это по меркам обыденности. На территории, опасность которой не вызывает сомнений, этот срок более чем серьезный и гораздо более долгий, чем ожидалось. По установленным нормам офицерам разрешалось пребывать в 30-километровой зоне не более 30 дней. В жизни же, случается иногда иначе. Не прибыла мне замена вовремя и всё тут! Командование части попросило поработать ещё один срок. Надо - значит, действительно, надо. Вот таким образом состоялась моя чернобыльская командировка: с 13 апреля по 2 августа 1988 года.

Антонов Александр

Майор.
Зам. командира учебной роты по политической части
31 учебного военно-строительного полка
(г. Новосибирск).
Участковый Калининского РОВД г. Новосибирска.
Проживает в г. Новосибирске.

В память о мужественных поступках ликвидаторов-чернобыльцах установлены:

в России:

День памяти погибших в радиационных авариях и катастрофах -
26 апреля

День чествования участников ликвидации последствий аварии на Чернобыльской АЭС -
14 декабря

в Украине:

День чествования участников ликвидации последствий аварии на Чернобыльской АЭС
(второе название праздника **«День ликвидатора»**) **-**
14 декабря

Офицеры – выпускники ВВСТУ 1978 года - участники ликвидации последствий аварии на Чернобыльской АЭС, почившие вследствие заболеваний, связанные с радиационным воздействием… В нашей памяти они останутся такими молодыми, какими мы их запомнили:

Башкатов
Николай

Бутылин
Юрий

Ганин
Борис

Литвинович
Виталий

Оберемок
Александр

Смоленский
Иван

Ткаченко
Виталий

Харахорин
Иван

Храмов
Александр

Памятник Героям Чернобыля на Поклонной Горе в городе Москве открыли 13 декабря 2017 года, приурочив к 31-ой годовщине со дня окончания строительства объекта «Укрытие».

Инициаторами создания монумента на Поклонной горе выступили общественные организации ветеранов атомной промышленности: «Чернобыль-Атом», общероссийский «Союз «Чернобыль» России», московский городской союз «Союз «Чернобыль» Москвы». Финансирование осуществлялось госкорпорацией «Росатом», часть средств поступила как добровольные пожертвования.

§ 3. Ликвидация последствий землетрясения в Армении

7 декабря 1988 года в Армении произошло землетрясение с эпицентром в Спитаке. Погибших – больше 25 тысяч, 140 тысяч человек остались нетрудоспособными, свыше 500 тысяч человек потеряли жилье. Тогда, в 1988 году, значительные силы существовавшего еще СССР были брошены на помощь пострадавшим районам.

Правительственным решением ряд министерств и ведомств СССР были привлечены к работам по ликвидации последствий этого катастрофического разрушительного землетрясения.

Министерству среднего машиностроения СССР поставлена задача по восстановлению города Кировакана. В этих целях в системе Минсредмаша создано Управление строительства № 606, которому придавались военные строители из военно-строительных частей атомной отрасли. В Армению направлялись команды на два-три месяца (посменно).

В состав команд включались опытные военные строители всех строительных специальностей, а руководили ими офицеры и прапорщики, в том числе, имеющими опыт работы по ликвидации последствий аварии на Чернобыльской АЭС.

Разрушенные землетрясением города Спитак и Кировакан.

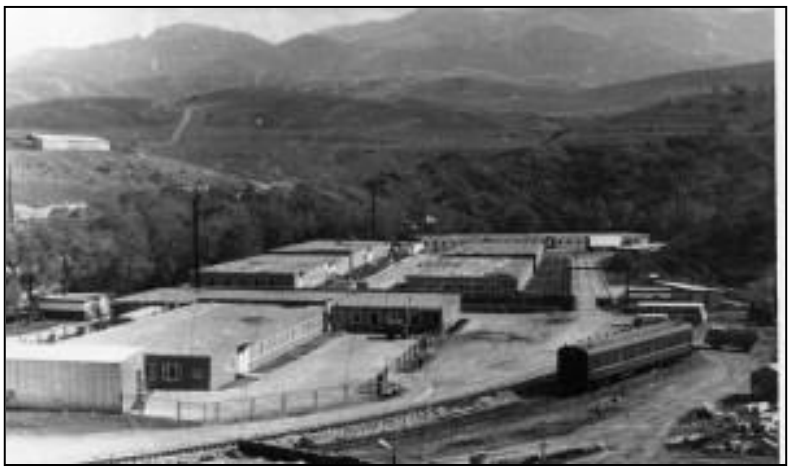

Городок военных строителей
в городе Кировакане.

За короткий период военными строителями в Кировакане было построено 45 жилых домов, комбинат бытового обслуживания, школа на 500 мест, 2 детских сада, 2 общежития и столовая.

В восстановительных работах в Кировакане принимали участие нижепоименованные офицеры – выпускники ВВСТУ 1978 года:

1. Алексеенко Юрий Николаевич
2. Бойцов Юрий Анатольевич
3. Ждановских Сергей Иванович
4. Красношлык Дмитрий Иванович
5. Литвинович Виталий Андреевич
6. Серухин Сергей Петрович
7. Суслов Владимир Николаевич

7 декабря

в Армении официально отмечается **День памяти жертв землетрясения**.

К восстановительным работам, а вернее, к строительству заново городской инфраструктуры и жилья в разрушенном землетрясением Кировакане, были привлечены лучшие военные строители. Они под командованием офицеров и прапорщиков по 12-13 часов в сутки, без выходных дней, трудились на строящихся объектах города, а после трудового дня возводили еще и военный городок.

Сергей Серухин

Майор.
Командир роты
(г. Озерск
Челябинской области).
Ст. инспектор кадров по боевой и профессиональной подготовке Озерского УВД.
Проживает в г. Озерске
Челябинской области.

Благодарность возрождающегося Кировакана

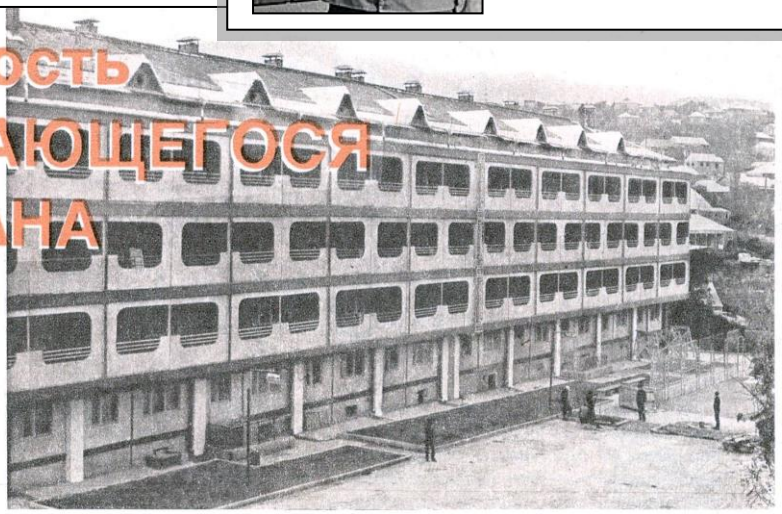

«Выражаем благодарность за проделанную работу и надеемся, что и впредь военные строители будут выполнять правительственные задания по строительству жилья и объектов соцкультбыта, тем самым смягчать боль пострадавших от землетрясения».

Так пишут от имени жителей Кировакана народный депутат СССР, секретарь горкома КП Армении Н. Григорян и председатель горисполкома В. Карагазян. Письмо адресовано начальнику Центрального управления военно-строительных частей Минатомэнергопрома генерал-майору Ю. М. Савинову.

В декабре 1988 года офицеры, прапорщики, военные строители части под командованием Б. Плево и Н. Андрюшенко одними из первых прибыли на пострадавшую армянскую землю, самостоятельно решили все вопросы быта, жизни и деятельности и по сей день напряженно трудятся на стройплощадках Кировакана.

Военные строители сдали в эксплуатацию школу и 45 жилых домов общей площадью 50 тысяч кв. метров, что позволило решить жилищную проблему более 7 тысяч кировоканцев. Жилые дома сдаются в эксплуатацию в срок и только с оценками «хорошо» и «отлично».

В условиях сложных межнациональных отношений командованием части налажены доброжелательные контакты с жителями города и местными органами власти.

На снимке: один из жилых домов, построенных военными строителями Минатомэнергопрома в разрушенном землетрясением Кировакане.

А. ПЕРЕВОЩИКОВ

Заметка в массовом производственном журнале «Строитель» № 2 – 1991 г.

Глава 6

§ 1. С Курсом по жизни

В памяти выпускников ВВСТУ 1978 года и тех, кто не понаслышке знал о специфической деятельности Министерства среднего машиностроения СССР, оно осталось уникальным военно-учебным заведением. И эта уникальность заключалась, прежде всего, в подготовке всесторонне развитых офицерских кадров, способных выполнять задачи строительного комплекса Атомного проекта СССР.

В воинских формированиях Министерства обороны и других силовых структурах СССР комплектование офицерских должностей происходило по четким критериям профессиональной подготовленности, к примеру: командир мотострелкового подразделения должен быть выпускником общевойскового командного училища; командир танка – выпускником танкового; начальник погранзаставы – соответственного пограничного и т.п.

Выпускник ВВСТУ имел лишь общее предназначение - в военно-строительные части Министерства среднего машиностроения СССР. Какая должность ожидает выпускника, по какой стезе он пойдет: по командной, по политической, по производственной или по тыловому обеспечению? Все это решалось на местах, в войсках, с учетом подготовленности самого офицера и его последующей аттестации. Такой подход существовал изначально, еще с Томского военно-технического училища войск МВД СССР.

В 1974 году по согласованию с Главным управлением военно-учебных заведений Министерства обороны СССР заместителем Министра среднего машиностроения СССР генерал-майором Георгиевским П.К. был утвержден учебный план ВВСТУ по ВУС № 4901 «Промышленное и гражданское строительство», адаптированный под государственный заказ - подготовку офицеров для военно-строительных частей войсковой части 04201. Основной упор делался не только на подготовку специалиста строительного производства в соответствии с заявленной специальностью и квалификацией, но и на воспитание гармоничной личности офицера, умеющего работать с личным составом военно-строительного подразделения и способного выполнить любую задачу, стоящую перед ним. Эту установку с блеском реализовывал командный, политический и офицерско-преподавательский состав училища, давая нам знания и навыки работы с подчиненными и каждодневно формируя твердый характер настоящего офицера.

151 человек из выпуска был откомандирован в распоряжение Начальника в/ч 04201. В период первого офицерского отпуска трагически погиб лейтенант Турченков В.П.

С первых дней офицерской службы у 150 выпускников Курса обозначились приоритеты: кого-то определили на комсомольскую работу, кто-то изъявил желание начать службу в комендантском подразделении. Большинство и практически поровну от этого большинства были назначены на должности заместителей командиров рот и заместителей командиров рот по политической части.

Дальнейшее продвижение по служебной лестнице и ротация кадров осуществлялось в штатном формате. Уже к концу 80-х годов более 80 человек занимали должности старших офицеров. К этому времени 52 человека заочно окончили высшие учебные заведения, из них:

Военно-политическую академию имени В.И.Ленина - 1;

Ленинградское высшее военное инженерное строительное училище имени генерала армии А.Н.Комаровского - 20;

Военный институт физической культуры - 1;

Военный факультет при Московском финансовом институте - 1;

Симферопольское высшее военное политическое строительное училище - 6;

университеты и институты по правовой, строительной, экономической, педагогической специальностям - 23.

Но наступили лихие девяностые… Парад «суверенитетов», а также перевод предприятий строительного комплекса Министерства среднего машиностроения СССР (Минатомэнергопрома СССР, Минатома России) в акционерные общества послужил основанием для расформирования военно-строительных частей (ВСЧ) в/ч 04201, дислоцирующихся не только на территориях уже суверенных государств, но и в Российской Федерации.

Эти обстоятельства не оставляли никакого выбора многим офицерам. Перед ними стояла дилемма: либо продолжать военную или специальную службу в любом силовом ведомстве, либо искать себя в гражданской жизни.

Выслуга лет военной службы большинства выпускников ВВСТУ 1978 года на период расформирования ВСЧ атомной отрасли составляла, как правило, 17-18 лет. Поэтому многие офицеры приняли решение: дослужить в силовых министерствах и ведомствах до 20 лет военной или приравненной к ней службы, дающей право на пенсионное обеспечение.

Но на практике процесс оказался «ухабистым» и «тернистым». В этот период происходило массовое сокращение офицерских кадров практически во всех видах Вооруженных Сил России и в федеральных силовых ведомствах, где служба приравнивается к военной. Поэтому вакантных офицерских должностей, соответствующих фактическим воинским званиям офицеров из расформированных ВСЧ атомной отрасли, стремящихся в порядке перевода продолжить службу, не было, как и не было права выбора – уж если согласован перевод, то служи в той должности, какую предложат. В противном случае - перевод невозможен.

Вот и переводились мои однокурсники, зачастую даже через увольнение, с должностей преподавателей ВВВСКУ, заместителей командиров полков, командиров отрядов и их заместителей, начальников штабов и служб на первичные офицерские должности. По сути, приходилось начинать все заново и завоевывать авторитет на новом месте службы, несмотря на опыт, образование, воинское звание и прочие заслуги перед государством.

За период с 1992 по 1995 год из ВСЧ в/ч 04201 и ВВВСКУ пятьдесят два моих однокурсника перевелись для прохождения военной или приравненной к ней службы или трудоустроились в другие министерства и ведомства Российской Федерации, в том числе в:

Министерство обороны– 7;
Министерство внутренних дел – 17;
Внутренние войска Министерства внутренних дел – 6;
Федеральную службу исполнения наказаний – 2,
Федеральную службу безопасности – 1;
Федеральную службу охраны – 2;
Военно-Морской флот – 3;
Министерство по чрезвычайным ситуациям – 4;
Пограничные войска – 2;
Федеральное управление специального строительства – 2;
Военно-космические силы – 1;
Ракетные войска стратегического назначения – 1;
Органы военной юстиции и военного правосудия – 4.

Далее изложенное в продолжении данного суждения является моим личным мнением и рассуждением и не претендует на экспертную оценку.

Да, мы были выпускниками военно-учебного заведения и имели статус офицера Вооруженных Сил СССР и квалификацию военного техника-строителя, все-таки, по сути, мы были организаторами промышленного и гражданского строительства в системе атомной отрасли. Поэтому предназначение выпускников Военного училища Атомного проекта СССР изначально и не предполагало «место подвигу» в военно-строительных частях в/ч 04201, в отличие от офицеров - выпускников «боевых» военно-учетных специальностей, направляемых для службы в Минобороны, МВД или органы госбезопасности СССР.

Но судьба распорядилась иначе… В периоды военной, приравненной к ней или специальной службы, дальнейшая судьба многих моих однокурсников не всегда зависела от них самих и была обусловлена многими причинами и условиями. И если бы в период обучения в ВВСТУ не был сформирован стержень офицера, вряд ли выпускники училища преодолели те препятствия, которые им преподнесла сама жизнь и не достигли бы определенного уровня успешности.

Из 129 человек выпускников ВВСТУ 1978 года (о судьбах которых известно):

- *35 человек награждены государственными наградами России и СССР за высокие показатели в служебной деятельности и другие заслуги перед государством в период прохождения военной и специальной службы;*
- *завершили военную (приравненную к ней или специальную) службу в званиях: полковника – 13; подполковника – 30; майора – 43; капитана – 24; старшего лейтенанта – 12; лейтенанта – 7.*
- *перед увольнением проходили военную или специальную службу на должностях:*

командно-штабных –77 (в т.ч. командиров полка – 2, командиров рот – 19);
по воспитательной работе – 11;
производственных и инженерных – 6;
тылового обеспечения – 9;
в органах государственной безопасности – 5;
в органах дознания и общественной безопасности – 17;
в органах военной юстиции – 3;
в органах военного правосудия – 1.

Отсутствующие сведения по 23 однокурсникам (15,1 % от численности выпуска) не отражают целостную картину достижений Курса. Возможно, что среди «затерявшихся» есть однокурсники, которые достигли определенных уровней высот в военной, приравненной к ней или специальной службе; имеют статус ветеранов боевых действий, ликвидаторов аварий различных техногенных катастроф; награждены государственными и ведомственными наградами. Остается лишь догадываться об этом и сожалеть о потери связи с ними…

Но имеющиеся данные дают основание полагать, что подавляющее большинство моих однокурсников с достоинством и с честью преодолели все выпавшие на их долю невзгоды и трудности службы и своим отношением к исполнению воинского долга принесли неоспоримую пользу своему Отечеству!

Науменко Василий

Полковник. Преподаватель ВВВСКУ.
Зам. начальника отдела кадров
Центрального управления военно-строительных частей в/ч 04201.
Проживает в г. Москве.

§ 2. Государственные награды офицеров - выпускников ВВСТУ 1978 года

Выдержка из Положения о государственных наградах Российской Федерации:

«1. Государственные награды Российской Федерации (далее - государственные награды) являются высшей формой поощрения граждан Российской Федерации за заслуги в области государственного строительства, экономики, науки, культуры, искусства и просвещения, в укреплении законности, охране здоровья и жизни, защите прав и свобод граждан, воспитании, развитии спорта, за значительный вклад в дело защиты Отечества и обеспечение безопасности государства, за активную благотворительную деятельность и иные заслуги перед государством.

15. Решение о награждении государственной наградой принимается Президентом Российской Федерации на основании представления, внесенного Президенту Российской Федерации, и предложения Комиссии при Президенте Российской Федерации по государственным наградам.».

В нижеприведенной справке указаны только государственные награды Российской Федерации и СССР, которыми были награждены офицеры выпуска ВВСТУ 1978 года.

Орден Мужества	1. Литвинович Виталий Андреевич 2. Мельник Александр Петрович 3. Павленок Сергей Николаевич 4. Тингаев Сергей Иванович 5. Рубайло Николай Петрович (посмертно)
Медаль ордена «За заслуги перед Отечеством» 2 степени	1. Науменко Василий Анатольевич 2. Никаноров Дмитрий Владимирович 3. Чипига Александр Андреевич
Медаль «За отвагу»	1. Подвойский Николай Петрович 2. Щевровский Николай Николаевич
Медаль Суворова	1. Воронов Анатолий Михайлович 2. Подвойский Николай Петрович
Медаль Жукова	1. Подвойский Николай Петрович
Медаль «За отличие в охране общественного порядка»	1. Козлов Александр Алексеевич 2. Лапин Сергей Владимирович

Медаль «За спасение погибавших»	1. Бабчанник Александр Иванович 2. Ивлиев Николай Александрович 3. Кашин Николай Вениаминович 4. Петров Александр Андреевич
Медаль «За боевые заслуги»	1. Еремеев Евгений Валентинович 2. Моисеев Сергей Алексеевич 3. Нечитайло Юрий Юрьевич
Медаль «За трудовое отличие»	1. Иванов Николай Александрович
Медаль «За отличие в воинской службе» 1 степени	1. Бутылин Юрий Константинович 2. Компас Сергей Дмитриевич 3. Масленников Александр Сергеевич 4. Никитин Дмитрий Евгеньевич 5. Стрельников Владимир Николаевич
Медаль «За отличие в воинской службе» 2 степени	1. Антонов Александр Владимирович 2. Кощеев Сергей Анатольевич 3. Мустафин Рамиль Камильевич 4. Попов Виктор Владимирович 5. Штыров Вячеслав Александрович 6. Чипига Александр Андреевич
Медаль «В память 850-летия Москвы»	1. Качкалда Михаил Иванович 2. Клинов Владимир Иванович 3. Корнеев Игорь Викторович 4. Науменко Василий Анатольевич 5. Семин Евгений Николаевич 6. Штыров Вячеслав Александрович 7. Щевровский Николай Николаевич

Глава 7

§ 1. Встречи однокурсников

Встреча однокурсников – это не только день воспоминаний о том, «как это было», а прежде всего живое активное общение со своими товарищами по обучению на нашем Курсе, а также пусть небольшой, но долгожданный и очень радостный праздник.

13 июля 1978 года в строю перед прощанием с Боевым знаменем училища нас было 152 человека…

Много воды утекло с той поры. Что же изменилось после этой даты? Какие метаморфозы произошли в окружающем нас мире?

Нет, друзья, мы с вами не кудесники,
И в печати наших нет имён…
Просто мы – счастливые ровесники,
Из застойно – брежневских времён!
С детства по-советски мы воспитаны,
Школа и семья для нас – чета,
Потому-то в душах наших впитаны
Дружба, совесть, честь и доброта.
И без них деяния немыслимы,
С юности надеждами полны!
Из семидесятых дружно вышли мы,
Из стабильной, крепнущей страны!
Не сказать, что было изобилие,
Но Союз спокоен был и твёрд!
И не знали зла мы и насилия,
Потому что дружен был народ!
Молодёжь твердит, что мы – отсталые,
Ей – понять той жизни не дано…
Мы же вспоминаем песни старые,
Смотрим чёрно-белое кино…
И с утра похожи наши рвения:
За компьютер, что там, у друзей?!
Входим в мир родной до откровения,
Словно в ностальгический музей…
И перекликаемся как вестники,
Да, теперь другие времена…
Но незабываемы ровесники,
Как незабываема Страна!
И не важно, что там, в мире сказано.
Не указ ни мистер нам, ни сэр.
Мы гордимся, что судьбой наказано
Нам родиться там, в СССР!

А изменилось очень многое.

Распалась страна СССР, которой мы присягали на верность.

Расформировано военное училище - наша альма-матер, которое дало нам путевку в жизнь.

Ликвидированы военно-строительные части Атомного ведомства, в которых мы, служа, и как-бы не пафосно звучали слова, участвовали в решении задач по укреплению обороноспособности этой страны.

Изменились и мы, превратившись из молодых лейтенантов в убеленных сединами взрослых мужчин, прошедших через горнило испытаний техногенных катастроф, боевых действий, тягот и лишений воинской службы.

На каждой нашей встрече приятно увидеть своих однокурсников, приобретших определенный жизненный опыт, услышать историю каждого и от души посмеяться над комичными ситуациями, курьезами, которые происходили в период нашего обучения, вспомнить и почтить память почивших наших товарищей.

Глядя на эти фотографии, с теплым чувством вспоминаем, что после завершения военной или специальной службы, наш Курс участвовал и продолжает активно участвовать в общественной жизни, внося вклад в ветеранское движение ассоциации офицеров-выпускников 64 НВТУ – НВСТУ – ВВСТУ – ВВВСКУ и показывая младшему поколению пример преданности тому делу, которому каждый из нас посвятил свою жизнь.

Первая встреча однокурсников состоялась 11.07.1998 (20-летие выпуска).

Фотография однокурсников у стелы г. Дубны. Слева направо. Верхний ряд: Науменко Василий, Шкварин Вадимир (старшина Курса), Козлов Александр, Воронов Анатолий, Чубурков Георгий, Никаноров Дмитрий, Лийвак Эдуард, Савин Владимир, Аверьянов Михаил, Иванов Виталий (командир взвода). Нижний ряд: Кирдяшкин Сергей, Власов Игорь, Кузьмин Сергей, Евтух Виктор (командир взвода), Семин Евгений.

По-семейному праздничный ужин по поводу 20-летия выпуска.

Вторая встреча однокурсников состоялась 12.07.2003 (25-летие выпуска).

Фотография однокурсников у памятника В.И.Ленину на плацу училища. Слева направо. Верхний ряд: Никаноров Дмитрий, Литвинович Виталий, Чубурков Георгий, Кирдяшкин Сергей, Воронов Анатолий, Кузьмин Сергей. Нижний ряд: Савинов Владимир, Аверьянов Михаил, Козлов Александр, Мустафин Рамиль, Шведов Виктор, Науменко Василий.

На фотографиях: слева - у подножия памятника В.И.Ленину на Большой Волге;
справа - командир взвода Евтух Виктор на рабочем месте в окружении своих бывших подчиненных.

Третья встреча однокурсников состоялась 12.07.2008 (30-летие выпуска).

Фотография однокурсников у подножия памятника В.И.Ленину на Большой Волге. Слева направо.
Верхний ряд: Башкатов Николай, Лийвак Эдуард, Иванов Виталий (командир взвода),
Масленников Александр, Антонов Александр, Корнеев Игорь, Волков Александр, Кощеев Сергей,
Семин Евгений, Серухин Сергей, Козлов Александр, Шкварин Владимир (старшина Курса),
Никаноров Дмитрий, Трофимов Вячеслав (выпускник 1975 г.), Ждановских Сергей, Юдин Сергей,
Суслов Владимир.
Нижний ряд: Литвинович Виталий, Долгих Владимир, Компас Сергей, Аверьянов Михаил,
Мельник Александр, Нечитайло Юрий, Моисеев Сергей, Качкалда Михаил, Чубурков Георгий, Власов Игорь,
Воронов Анатолий, Науменко Василий, Кузьмин Сергей, Милицын Борис (командир взвода),
Кирдяшкин Сергей, Клинов Владимир.

На фотографиях: слева - построение однокурсников на площади у ж/д станции Большая Волга;
справа - вечер встречи и отдыха.

Четвертая встреча однокурсников состоялась 22.02.2010
(Открытие Мемориальной доски Рубайло Н.П.).

Фотография у фасадной стены, на которой установлена Мемориальная доска Рубайло Н.П. Слева направо.
Первый ряд: Науменко Василий, Моисеев Сергей, Нечитайло Юрий, Воронов Анатолий, Тугов Сергей.
Второй ряд: Литвинович Виталий, Красношлык Дмитрий, Никаноров Дмитрий, Ждановских Сергей,
Варов Георгий Владимирович (преподаватель), Кирдяшкин Сергей, Аверьянов Михаил,
Кашин Николай, Донцов Николай (выпускник 1979 г.).
Третий ряд: Козлов Александр, Качкалда Михаил, Шведов Виктор, Тингаев Сергей,
Лийвак Эдуард, Власов Игорь.
Четвертый ряд: Клинов Владимир, Кузьмин Сергей, Жаранов Александр,
Серухин Сергей, Штыров Вячеслав, Масленников Александр.

На фотографиях: слева - поминальный стол в память о Николае Рубайло;
справа - один из эпизодов церемонии открытия на фасаде учебного корпуса Университета «Дубна» Мемориальной доски Н.П.Рубайло.

Пятая встреча однокурсников состоялась 19.07.2010 (60-летие училища).

Шестая встреча однокурсников состоялась 13.07.2013 (35-летие выпуска).

Фотография однокурсников у памятника В.И.Ленину на плацу училища (Университета).

Памятный знак в ознаменование 35-летия выпуска Курса из ВВСТУ.

Вечер нашей встречи – это не только время воспоминаний о том, «как это было», это в первую очередь вечер хорошего настроения, живого активного общения и отдыха в кругу давно знакомых людей.

Седьмая встреча однокурсников состоялась 14.07.2018 (40-летие выпуска).

Запускаем в Дубненское небо 36 шаров в память о 36-ти почивших однокурсников.

Памятная медаль в ознаменование 40-летия выпуска Курса из ВВСТУ.

Вечер встречи однокурсников, как всегда, прошел в теплой дружеской обстановке.
Серухин Сергей исполняет курсантские песни.
Выпускник Российской академии музыки имени Гнесиных Моисеев Максим – сын нашего однокурсника Моисеева Сергея, профессионально и очень душевно поет песню нашей молодости, а аккомпанирует ему Воронов Анатолий.

ПОСВЯЩАЕТСЯ

40-ЛЕТИЮ 1978 ГОДА ВЫПУСКА ЛЕЙТЕНАНТОВ ВОЛЖСКОГО ВОЕННОГО СТРОИТЕЛЬНО-ТЕХНИЧЕСКОГО УЧИЛИЩА (ВВСТУ).

Майор Серухин С.П.
Майор Никаноров Д.В.

ДУБНА, 2018

КУРС

= 1 =

Мы вам поведаем рассказ
О нашей юности, о нас.
Мальчишек счастьем окрыленных,
Наивных, искренних, влюбленных
В девчонок? Да, но первым делом
В мечту – стать в жизни офицером!
Военной службой дорожить
И верно Родине служить!

= 2=

Ведь повзрослеть пора настала...
Семьдесят пятый год, начало
Дороги, где хлопот сполна,
Где наша милая Дубна
Напишет новую главу
Про нас и ВВСТУ.
А мы экзамены сдавали
И ничего еще не знали.

= 3 =

Не каждый сдал, один к восьми,
Тогда был конкурс, черт возьми!
Не повезет, хоть волком вой,
Но вот письмо летит домой,
Ему вдогонку телеграмма:
«Я стал курсантом! Папа! Мама!
Я поступлением горжусь!»
Был сформирован славный курс!

= 4 =

И стала жизнь военной, строгой,
Ведь кислой шерсти было много,
Так нам Михалыч говорил
И по ночам «гулять» водил.
Ловили в Юркино курсанты
Отряды вражеских десантов.
Лишь только прибежим туда,
От них уж не было следа.

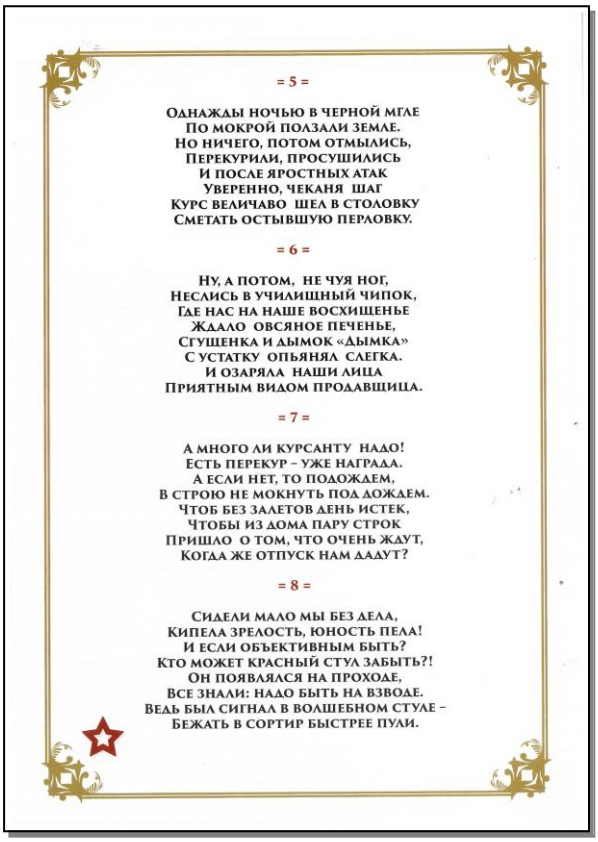

= 5 =

Однажды ночью в черной мгле
По мокрой ползали земле.
Но ничего, потом отмылись,
Перекурили, просушились
И после яростных атак
Уверенно, чеканя шаг
Курс величаво шел в столовку
Сметать остывшую перловку.

= 6 =

Ну, а потом, не чуя ног,
Неслись в училищный чипок,
Где нас на наше восхищенье
Ждало овсяное печенье,
Сгущенка и дымок «Дымка»
С устатку опьянял слегка.
И озаряла наши лица
Приятным видом продавщица.

= 7 =

А много ли курсанту надо!
Есть перекур – уже награда.
А если нет, то подождем,
В строю не мокнуть под дождем.
Чтоб без залетов день истек,
Чтобы из дома пару строк
Пришло о том, что очень ждут,
Когда же отпуск нам дадут?

= 8 =

Сидели мало мы без дела,
Кипела зрелость, юность пела!
И если объективным быть?
Кто может красный стул забыть?!
Он появлялся на проходе,
Все знали: надо быть на взводе.
Ведь был сигнал в волшебном стуле –
Бежать в сортир быстрее пули.

= 9 =

Вот так, нам в шутку и в всерьез
Ума давали. Да, пришлось
Курсантам многое стерпеть
И на тревогах попотеть.
В любимом сердцу карауле,
Досыта выспаться на стуле,
В ДП, в наряды походить,
Полы в казарме перемыть.

= 10 =

Но были темы очень вески:
«Как чистить краники до блеска»,
«Командный голос обрести»
И «пасту Гои принести».
Сейчас смеемся – вот потеха!
А раньше было не до смеха.
Все было будто бы вчера.
Какая чудная пора!

= 11 =

Ведь служба шла легко и плавно,
Нас Василец учил исправно
Свой опыт нам передавал
И по-отечески внушал,
Как выбирать себе подруг
И не жениться сразу, варуг!
Не обижать девчат при этом.
Кто внял из нас его советам?

= 12 =

А как душевно было, братцы!
Когда наш курс шагал по плацу!
Курсанты стройно шли и ловко
Ведь строевая подготовка
Была в системе всех занятий
Первейшем из мероприятий!
И замолкали птичьи трели,
Когда мы пели о шинели.

Ода Курсу, написанная нашими однокурсниками Никаноровым Дмитрием и Серухиным Сергеем и приуроченная к 40-летию выпуска из ВВСТУ.

= 13 =

Едва, коллеги, ошибусь,
Сказав, что был прекрасен курс!
Ведь наши многие страданья,
Все исходили от незнанья.
Ленились мы и нас гоняли.
Мы не хотели – заставляли.
Ведь воспитание курсанта
Большого требует таланта.

= 14 =

За это нашим педагогам
Спасибо! Вы нам дали много!
И очень сильно постарались,
Чтоб мы как «профи» состоялись.
Ведь наши знания пришлись,
Как раз когда мы вышли в жизнь.
Когда, обзаведясь усами,
Бойцов своих учили сами.

= 15 =

Летело время. Мы мужали.
Наук военных соль глотали.
Вперед нас гнал познанья ветер,
Вот первый курс, второй и третий.
Вот стажировка и диплом
И завтра выпуск. Все – живем!
Свершилось то, чего мы ждали.
О чем томительно мечтали.

= 16 =

Мы – лейтенанты! Офицеры!
Все наши славные манеры
Все, что умеем, можем, знаем,
Тебе, Отчизна, посвящаем!
Мы для глобального броска
Готовы! Едем мы в войска!
Прощай родной, любимый курс!
Ты стал моей судьбой, клянусь!

= 17 =

И уходя, мы обернулись,
Плац с КПП нам улыбнулись.
Они же знали: мы придем
В родной на век любимый дом!
Что с мест насиженных сорвемся
И вместе снова соберемся.
Ведь курс дал главное богатство –
Святое воинское братство!

Восьмая встреча однокурсников состоялась 11.05.2019
(Открытие памятника Курсантам Военного училища Атомного проекта СССР).

Фотография
однокурсников
у памятника Курсантам
Военного училища
Атомного проекта СССР.
Слева направо:
Семин Евгений,
Клинов Владимир,
Кузьмин Сергей,
Воронов Анатолий,
Никаноров Дмитрий,
Аверьянов Михаил,
Масленников Александр,
Милицын Борис
(командир взвода).

Эпилог

«Какое счастье, что память возвращает нам прошлое не для того, чтобы переделать его, а лишь затем, чтобы осмыслить, оплакать и понять. Мы в ответе за все – за каждый поступок и за каждое слово, и память предлагает нам обдумать, зачем мы жили, что мы сделали со своей жизнью, было ли у нас назначение и выполнили ли мы его».

Надежда Яковлевна Мандельштам - русская писательница, мемуарист, лингвист.

Этой цитатой мы заканчиваем повествование об истории Курса из Военного училища Атомного проекта. Ознакомившись с опубликованным материалом, читатель волен сделать любой вывод. Но мы, создатели данного альбома - антологии, надеемся на то, что равнодушных читателей не будет. Ибо каждому нужно учиться хранить воспоминания, а не таскать их за собой, как тяжелый груз.

Благодарим всех однокурсников, принявших активное участие в написании альбома – антологии Курса и предоставивших свои воспоминания, рассказы, стихотворения, иные документы и фотографии из личных архивов.

Мы выражаем слова признательности и благодарности:

Перевощикову Александру Константиновичу, выпускнику ВВСТУ 1975 г., полковнику в отставке, председателю Союза офицеров-ветеранов военно-строительных частей атомной энергетики и промышленности, - за административную поддержку в издании альбома - антологии;

Василенко Ивану Михайловичу, преподавателю НВСТУ-ВВСТУ-ВВВСКУ, полковнику в отставке, начальнику штаба Дубненского отделения Российского союза офицеров запаса, - за консультирование в вопросах изложения материала об училище;

Моисеевой Римме Максимовне, заместителю директора Российского государственного архива кинофотодокументов, - за оказанную методическую помощь;

Совету Ассоциации выпускников ВВВСКУ, - за содействие в получении доступа к архивным документам Военного училища Атомного проекта.

Редакционная группа:

<u>Авторы идеи и руководители проекта:</u>
Науменко Василий Анатольевич
Семин Евгений Николаевич

<u>Архивная подгруппа</u>:
Штыров Вячеслав Александрович

<u>Административная подгруппа:</u>
Аверьянов Михаил Юрьевич
Масленников Александр Сергеевич

<u>Финансовая подгруппа</u>:
Клинов Владимир Иванович

<u>Творческая подгруппа:</u>
Серухин Сергей Петрович
Никаноров Дмитрий Владимирович

Литературно-художественное издание

КУРС – В ПАМЯТИ МОЕЙ

Альбом-антология
выпускников Волжского военного
строительно-технического училища
1978 года

Подписано в печать 01.03.2022 г. Формат 60х90/8
Бумага офсетная. Печать офсетная
Тираж 135 экз. Усл. печ. л. 26,5
Заказ № 2311

ISBN 978-5-00170-546-8

Отпечатано с готового оригинал-макета

Издательство «У Никитских ворот»
121069, г. Москва, ул. Большая Никитская, д. 50а/5,
тел.: 8 (495) 690-67-19
www.uniki.ru